



S. 850.









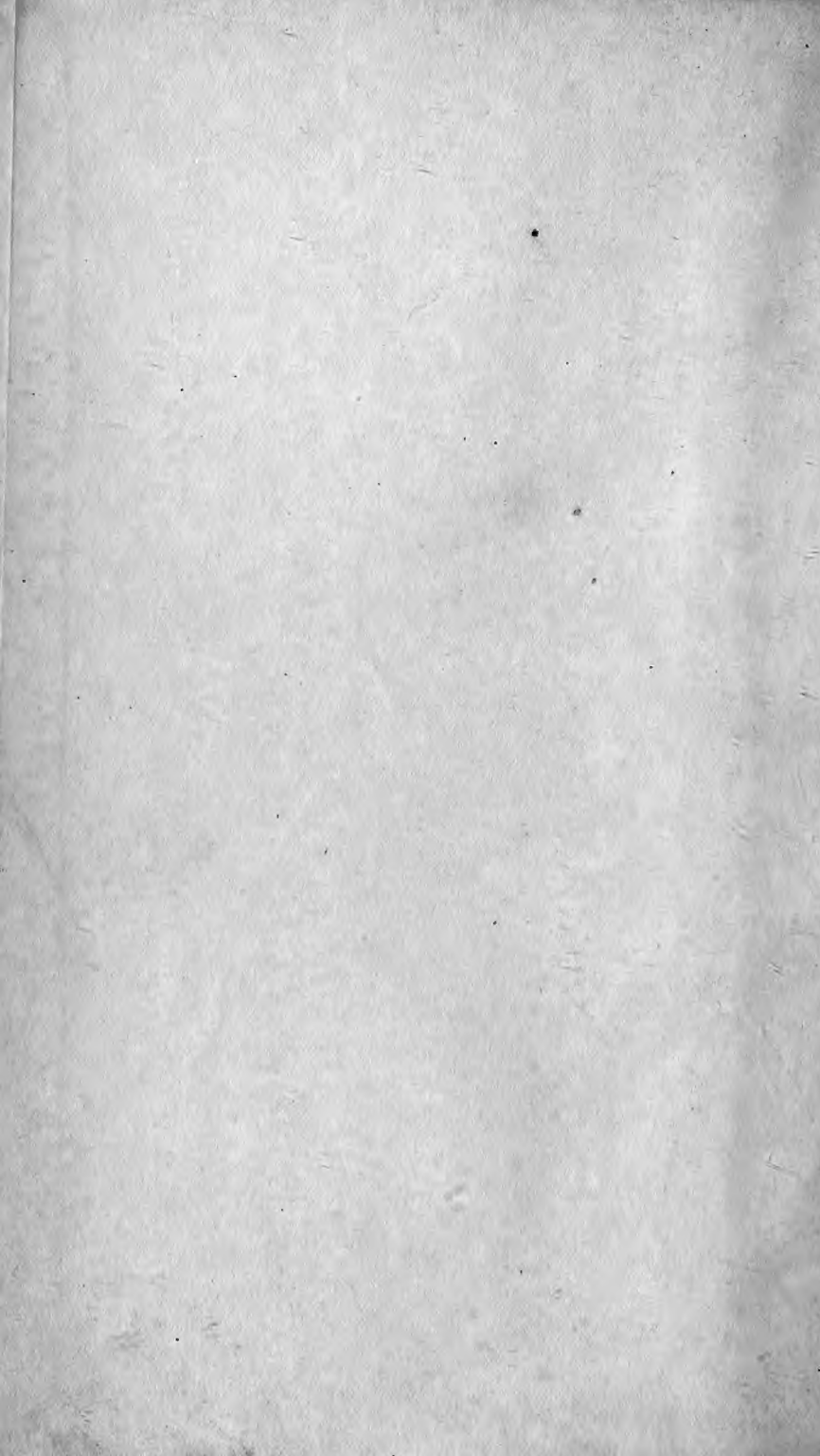

Otto Köstlin

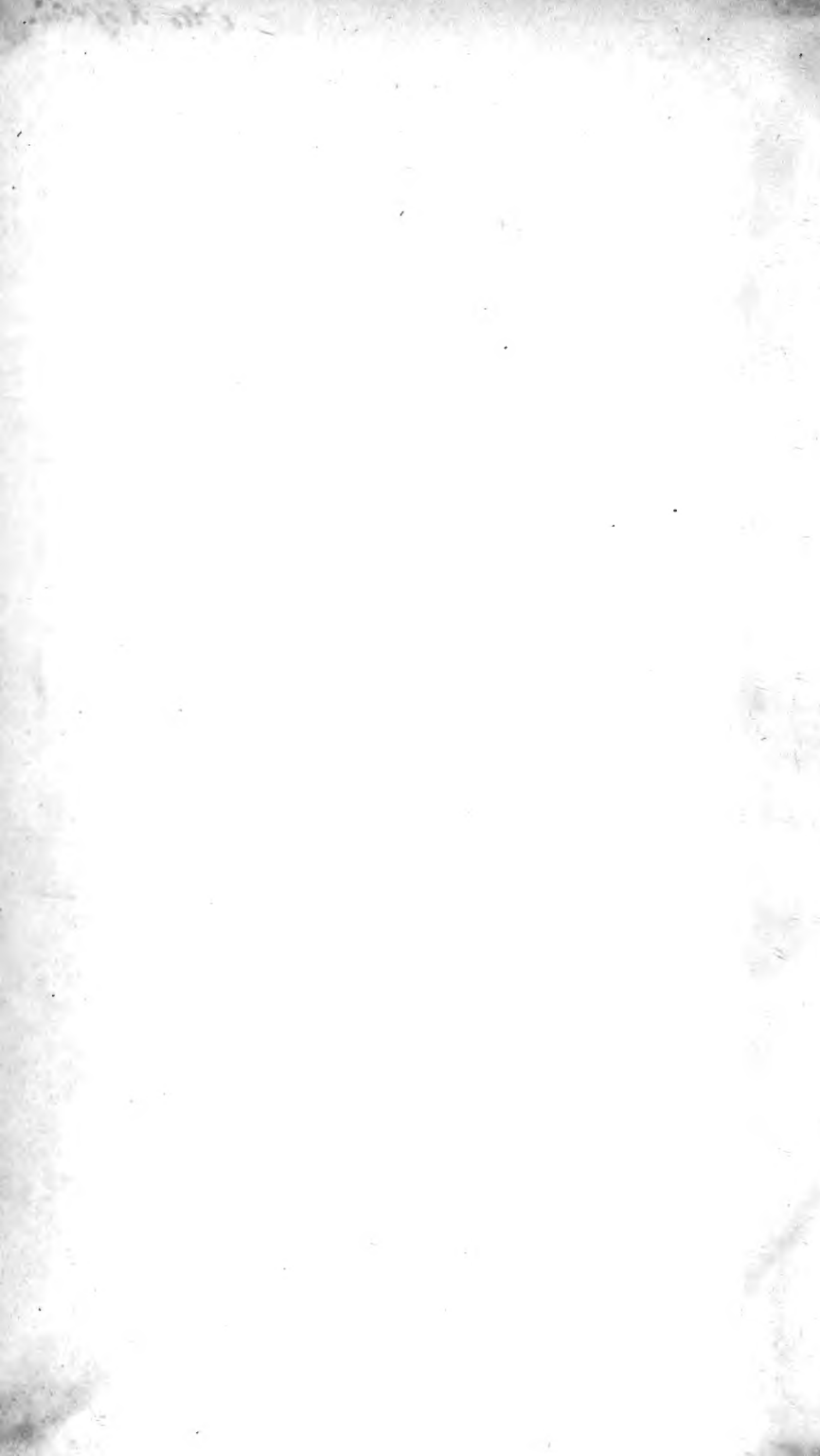

ANNALES  
DES  
SCIENCES NATURELLES.

---

TROISIÈME SÉRIE.

ZOOLOGIE.



Z. D.

# ANNALES

DES

# SCIENCES NATURELLES

COMPRENANT

LA ZOOLOGIE, LA BOTANIQUE,  
L'ANATOMIE ET LA PHYSIOLOGIE COMPARÉES DES DEUX RÈGNES  
ET L'HISTOIRE DES CORPS ORGANISÉS FOSSILES;

RÉDIGÉES

POUR LA ZOOLOGIE

**PAR M. MILNE EDWARDS,**

ET POUR LA BOTANIQUE

**PAR MM. AD. BRONGNIART ET J. DECAISNE.**

---

Troisième Série.

## ZOOLOGIE.

TOME DIX-SEPTIÈME.

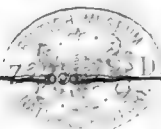

PARIS.

VICTOR MASSON,

PLACE DE L'ÉCOLE-DE-MÉDECINE, 47.

1852.

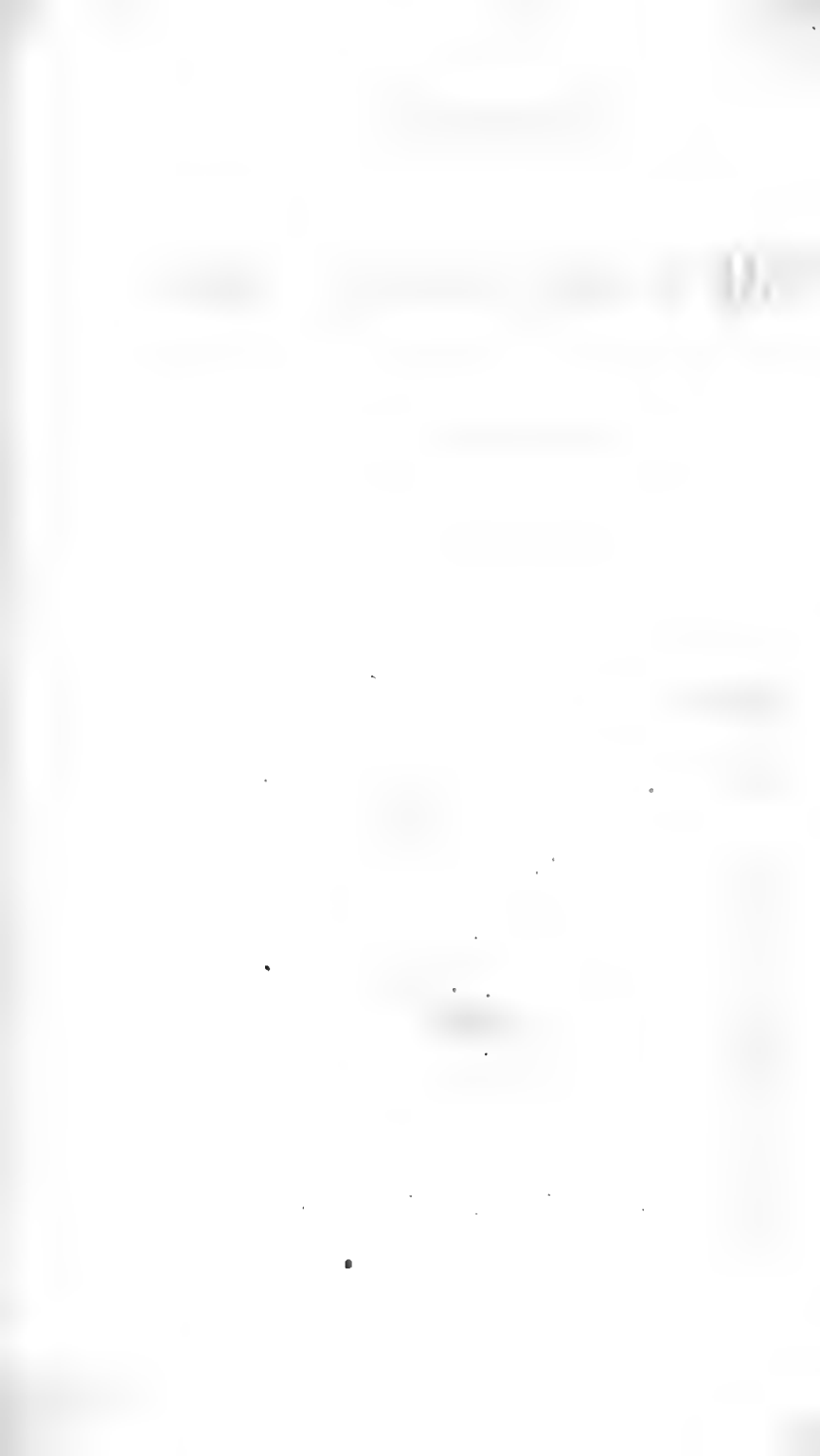



# ANNALES

DES

## SCIENCES NATURELLES.

---

### PARTIE ZOOLOGIQUE.

---

#### RECHERCHES EXPÉRIMENTALES

SUR LA

#### TEMPÉRATURE DES REPTILES,

ET SUR

LES MODIFICATIONS QU'ELLE PEUT SUBIR DANS DIVERSES CIRCONSTANCES,

Par le **D<sup>r</sup> Auguste DUMÉRIL,**

Aide-Naturaliste au Muséum d'Histoire naturelle, membre de la Société philomathique.

Le but que je me propose dans ce mémoire est d'exposer les résultats fournis par les nombreuses expériences auxquelles j'ai soumis des Grenouilles et des Ophidiens de grande et de petite taille. Ces expériences sont destinées à éclairer certains points obscurs de physiologie relatifs à la température de ces animaux.

Je n'ose pas espérer avoir entièrement rempli la tâche difficile que je m'étais imposée; mais j'aurai, du moins, apporté pour l'étude de la calorification chez les animaux à température variable, quelques matériaux consciencieusement recueillis à la source si féconde de l'expérimentation.

## I. Température propre des Batraciens.

L'objet principal que les observateurs aient eu en vue dans leurs recherches a toujours été la détermination de la température propre des animaux, qui semblent se mettre en équilibre avec celle du milieu qu'ils habitent.

Malgré tout l'intérêt qui s'attache à cette question, je ne m'y suis pas très longuement arrêté, parce qu'elle est une de celles qui ont été le plus soigneusement élucidées.

Le récit, fait par Dutrochet (*Recherches sur la chaleur propre des animaux à basse température, Ann. des sc. nat. Zool.*, 2<sup>e</sup> série, t. XIII, p. 42, 1840), des observations qui avaient précédé les siennes, me dispense de rappeler les résultats obtenus par Martine, J. Hunter, J. Davy, Czermack, MM. Prévost et Dumas, Berthold, et par lui-même.

Les chiffres notés par ces différents observateurs varient beaucoup. Martine, en effet, porte la température propre de la Grenouille à 2°,7 c. (5° F); tandis que Berthold, établissant, avec raison, une différence entre l'observation faite dans l'air, ou dans l'eau, a trouvé l'animal, dans le premier cas, plus froid que l'atmosphère, et dans le second, en si parfait équilibre avec le liquide, que le thermomètre ne lui a indiqué aucune différence. A l'aide de l'appareil thermo-électrique, cette différence a été saisie par Dutrochet, qui a constaté, chez la Grenouille, une température propre de 3 à 5 centièmes de degré centésimal.

Mes propres observations sur la Grenouille verte ont eu pour but, non pas seulement de me faire connaître quelle différence il peut exister entre sa température et celle du milieu ambiant, mais surtout de m'éclairer sur les causes qui peuvent influencer cette température animale : tel est le problème que j'ai surtout étudié.

Cherchant d'abord à ne pas modifier les conditions ordinaires dans lesquelles les Grenouilles vivent à la ménagerie des Reptiles pendant l'hiver, c'est dans de l'eau dont la température était

identique à celle du liquide où elles se tiennent ordinairement, que j'ai commencé mes recherches thermométriques (1).

Elles m'ont fourni les résultats suivants avec six Grenouilles :

	1 <sup>re</sup> .	2 <sup>e</sup> .	3 <sup>e</sup> .	4 <sup>e</sup> .	5 <sup>e</sup> .	6 <sup>e</sup> .
Température dans l'eau . . .	15°,5	15°	16°,2	15°,6	15°,6	16°
Température dans le cloaque.	16°	16°	16°,6	16°,3	16°,2	16°,5

La Grenouille a donc une chaleur propre, un peu supérieure à la chaleur de l'eau où elle séjourne habituellement ; mais les petites différences indiquées dans le tableau n'ont jamais dépassé 0°,7, et, dans un cas, on n'a noté que 0°,3.

## II. Modifications de la température des Grenouilles sous l'influence du refroidissement du milieu ambiant.

Si l'on se place dans d'autres conditions, les résultats ne sont plus les mêmes. Ainsi, quand on transporte une Grenouille de l'eau à 14 ou 15 degrés, où elle vit habituellement, dans une eau beaucoup plus fraîche, on voit apparaître, entre la température de l'animal et celle de ce nouveau milieu, une différence plus marquée. On acquiert alors la preuve que les Batraciens raniformes possèdent une certaine force de résistance au refroidissement.

Si, par exemple, on s'en tient à une différence de 7 à 8 degrés avec le milieu habituel, comme je l'ai plusieurs fois répété, on voit :

1° Que la température de l'animal est notablement abaissée,

(1) Toutes les études consignées dans ce travail ont été faites avec le thermomètre. Dans la plupart, ce sont des modifications de la température initiale, sous l'influence de certaines causes, que j'ai voulu connaître. Or, pour de semblables observations, le thermomètre est préférable à l'appareil thermo-électrique, dont l'emploi offre, il est vrai, les plus grands avantages pour les mesures comparatives de la chaleur des diverses parties du corps. Quand, au contraire, c'est un milieu, dont la température doit être toujours constante, qui sert de terme de comparaison, relativement à l'animal expérimenté, il est très difficile d'éloigner toutes les causes d'erreur, et il faut se rappeler que les plus légères même exercent, avec une extrême facilité, une influence manifeste sur l'instrument multiplicateur. Je me suis, d'ailleurs, autant que possible, entouré de toutes les précautions indispensables dans l'usage du thermomètre.

puisque, de 16 à 17 degrés environ qu'il portait dans une eau à  $+ 15^{\circ}$  ou  $16^{\circ}$ , il est descendu à  $8^{\circ},6$  et même jusqu'à 8 degrés, dans une eau dont la température variait entre  $+ 6^{\circ},5$  et 8 degrés ;

2° Que, pendant une heure cinquante minutes qu'a duré une expérience, prise comme exemple, le thermomètre, placé dans le cloaque, a, malgré cet abaissement, toujours indiqué un chiffre supérieur à celui du thermomètre plongé dans l'eau ;

3° Que les limites de ces différences ont été, d'une part,  $0^{\circ},2$ , et de l'autre  $2^{\circ},2$  ; mais que c'est le plus souvent entre ce dernier nombre et  $0^{\circ},7$  qu'elles se sont maintenues ;

4° Que c'est au moment où l'eau a été le moins chaude, que la Grenouille, résistant le plus à ce rafraîchissement, non seulement n'y a pas participé, mais a même produit un peu plus de chaleur. Le thermomètre du cloaque n'a, en effet, indiqué le maximum  $8^{\circ},6$ , que dans les moments où l'eau était descendue de 8 degrés à  $6^{\circ},8$  ou  $6^{\circ},5$ .

Le tableau suivant, où les phases de cette expérience sont indiquées, montre ces oscillations et leurs rapports avec celles de la température de l'eau.

Températures { de l'eau. . . . .	$8^{\circ}$	$7^{\circ},2$	$8^{\circ},2$	$6^{\circ},8$	$7^{\circ},2$	$7^{\circ}$	$6^{\circ},5$
comparées { de la Grenouille.	$8^{\circ},3$	$8^{\circ}$	$8^{\circ},5$	$8^{\circ},6$	$8^{\circ},3$	$8^{\circ},5$	$8^{\circ},6$

Ces faits sont d'accord avec les résultats d'une observation de Czermak (1), qui a trouvé la température d'une Grenouille à  $8^{\circ},9$ , quand l'eau dans laquelle elle vivait était à  $6^{\circ},7$ .

Les Poissons opposent aussi une certaine force de résistance au froid, comme on en a la preuve par la difficulté que Hunter éprouva à déterminer la congélation de l'eau qui entourait immédiatement deux Carpes (2), quoique le reste de l'eau fût pris, et que de nouvelles quantités de neige fussent, à plusieurs reprises, mêlées à l'eau.

(1) Elle est citée par M. R. Owen dans une note aux *OEuvres complètes de J. Hunter*, édit. franç., t. IV, p. 220.

(2) *OEuvres complètes*, t. I, p. 328.

Certains faits, observés par M. Robert Latour, viennent également à l'appui de ceux que m'ont fournis mes propres recherches. Cet expérimentateur a vu, il est vrai, à la suite d'oscillations où l'avantage était le plus souvent pour l'animal, l'équilibre parfait s'établir entre celui-ci et l'eau, à des degrés de chaleur variables, dont les limites étaient, d'un côté,  $+ 6^{\circ}$ , et de l'autre  $29^{\circ},75$  (1). Et cependant à  $+ 6^{\circ}$ , cet équilibre n'a persisté que pendant dix-sept minutes; pour qu'il fût durable, il fallait que la température de l'eau remontât à  $41$  ou à  $42^{\circ},5$ , ou même à un degré supérieur, sinon la force de résistance au refroidissement se manifestait, et, par conséquent, l'équilibre était rompu.

Quelle est, en définitive, la limite de cette force de résistance ?

Les faits suivants répondent à cette question.

Trois Grenouilles, dont la température initiale était de  $13^{\circ}$  à  $15^{\circ},3$ , ont été transportées, de l'eau où elles vivaient, dans une eau à  $6$  ou  $7$  degrés, qui a été graduellement refroidie jusqu'à  $0^{\circ}$ .

Tant que le thermomètre plongé dans ce liquide n'est pas descendu au-dessous de  $+ 1^{\circ}$ , on a noté chez ces Grenouilles, comparativement à l'eau, une différence qui n'a jamais été moins de  $1^{\circ},2$ , et qui s'est même élevée jusqu'à  $3$  degrés. Elles ont donc, jusqu'à ce moment-là, résisté très manifestement au refroidissement du milieu ambiant.

Il n'en a plus été de même lorsque l'abaissement de température a été plus considérable encore. Au-dessous de  $+ 1^{\circ}$ , et surtout à  $0^{\circ}$ , la force de résistance au froid a presque toujours diminué, et deux des Grenouilles observées alors ne portaient plus que  $+ 0^{\circ},5$ .

Il ne faut pas, au reste, regarder comme très puissante cette force de résistance, puisque, pour la vaincre facilement, il suffit d'expérimenter d'une façon un peu différente de celle qui vient d'être indiquée. Si, en effet, au lieu d'amener lentement l'eau

(1) *Expériences servant à démontrer qu'il ne se développe pas d'inflammation chez les animaux à sang froid*, 1843, p. 7-8.

dans laquelle l'animal est plongé, à des conditions thermométriques un peu supérieures ou même semblables à celles de la glace fondante, on l'introduit subitement, sans transition, dans une eau à 0 degré, la température de ses organes intérieurs étant de 15°,5, on le voit, au bout de vingt-cinq minutes, ne plus indiquer que + 0°,3.

Pour faire descendre les Grenouilles à + 0°,5 ou + 0°,6, dans les expériences précédentes où le refroidissement du liquide était graduel, il avait fallu, au contraire, une heure cinq minutes; et une demi-heure plus tard, loin que l'équilibre se fût déjà établi entre le liquide et les Grenouilles, l'une d'elles montrait 0°,8, c'est-à-dire 0°,2 de plus que l'eau, et la seconde était restée stationnaire à + 0°,5, le milieu ambiant étant toujours à 0 degré.

Contrairement à ces faits, la Grenouille, dans la nouvelle expérimentation dont je parle maintenant, eut bientôt perdu les 0°,3 qu'elle avait en plus que l'eau dans laquelle un séjour de quarante-cinq minutes à peine avait suffi pour établir l'équilibre, et à partir de cet instant, l'observation ayant été continuée encore pendant trois quarts d'heure, le thermomètre du cloaque et celui du liquide restèrent constamment à 0 degré.

### III. Résultats de la congélation des tissus et des liquides chez les Grenouilles.

Cette force de résistance au froid extérieur a été vaincue plus complètement encore par un autre mode d'expérimentation dont les résultats intéressants doivent être consignés ici.

Ce n'est plus dans l'eau que j'ai cherché à refroidir les Grenouilles, sa congélation pouvant devenir un obstacle à l'accomplissement indispensable des actes de la respiration, mais dans l'air, dont j'ai beaucoup abaissé la température, en plaçant dans un mélange réfrigérant le vase qui contenait les animaux.

J'ai vu alors, la température de l'air environnant étant descendue à — 4° et à — 5°,3, celle de ces Batraciens eux-mêmes descendre à — 0°,3 et à — 0°,9, et jusqu'à — 1°, lorsqu'on trouvait à l'intérieur du vase — 11° et — 12°.

A — 0°,9 et à — 1°, l'animal restait dans une immobilité com-

plète ; les membres étaient roides et endurcis, et toute l'enveloppe tégumentaire avait pris une consistance égale à celle du bois ; les mouvements respiratoires étaient nuls. Les yeux, comme revenus sur eux-mêmes, et recouverts par les paupières, n'offraient plus leur saillie habituelle.

Ce qui, enfin, démontre mieux encore combien le froid avait agi énergiquement, c'est qu'ayant ouvert une de ces Grenouilles qui était à  $-0^{\circ},9$ , j'ai trouvé tous les liquides intérieurs gelés ; l'intestin était dur, ainsi que le foie qui était d'un rouge noirâtre, et que le cœur qui était distendu et parfaitement immobile, au milieu de la mince enveloppe de glace interposée entre ses parois et le péricarde.

Déjà, sur un autre de ces Batraciens qui, après un séjour de plus de trente minutes au milieu d'une atmosphère à  $-10^{\circ}$  marquait  $-0^{\circ},3$ , j'avais constaté un trouble manifeste dans la circulation ; l'oreillette seule se contractait et avec lenteur ; quelques légers mouvements des fibres musculaires du ventricule ne constituant qu'une systole très imparfaite, se produisaient à des intervalles irréguliers et inégaux. La section des membres démontrait un arrêt dans la marche du sang, qui reprit son cours à mesure que les différents actes de la respiration reparaissaient, comme le prouvèrent et la nouvelle énergie des battements du cœur, et l'abord de ce liquide dans le tissu musculaire des membres redevenu rouge, ainsi que son écoulement par les ouvertures des vaisseaux coupés.

Deux autres observations, comme la précédente, démontrent que la mort n'a pas été le résultat de cette congélation. Ainsi, une Grenouille, dont la rigidité était complète, et dont la température intérieure était à  $-1^{\circ}$ , après un séjour de deux heures dans une atmosphère à  $-12^{\circ}$ , est mise en contact graduellement avec de l'eau à  $+5^{\circ}$ , qu'on ne verse sur elle que par petites quantités. Peu à peu, on emploie de l'eau de moins en moins froide. Après une immobilité complète de quinze minutes pendant laquelle la roideur des membres et du tronc a disparu, quelques légers mouvements se remarquent dans le train postérieur : très rares d'abord, ils deviennent ensuite plus fréquents, surtout

quand on excite l'animal ; puis on voit, à travers les téguments, les contractions successives et régulières des cavités du cœur. A mesure enfin qu'on s'éloigne du moment où l'animal a été soustrait à l'action du froid, on voit reparaître, une à une, toutes les manifestations de la vie, sans que les mouvements respiratoires aient encore eu lieu d'une façon bien apparente. Au bout d'une heure, la Grenouille nage avec facilité quand on l'y excite, et cinq jours après l'expérience, elle est parfaitement vivante.

Chez une autre Grenouille, qui portait — 0°,9, j'ai trouvé les organes et les liquides gelés, et elle m'a donné le spectacle d'une résurrection semblable à celle que je viens de décrire. Sous l'influence soigneusement ménagée d'une eau à une température de moins en moins basse, j'ai vu tous les organes, durcis par la congélation, revenir à leur état de mollesse ordinaire, le foie et le cœur reprendre leur teinte normale, et ce dernier arriver, par degrés, à une régularité et à une amplitude de contractions qui formaient un contraste bien surprenant avec l'immobilité absolue qu'il offrait d'abord, et qui semblait attester un arrêt définitif de la vie. En même temps que la circulation se rétablissait, l'abord de l'air avait lieu dans les poumons, et tout l'ensemble des phénomènes ainsi reproduit, l'animal, malgré la section des parois thoracique et ventrale, se mit à nager facilement et avec rapidité.

Je n'insiste autant sur ces faits que parce qu'ils sont en désaccord avec les observations de Hunter, qui n'a jamais vu revenir à la vie, après qu'ils eurent été dégelés, des Poissons qu'il avait soumis à la congélation (*Œuv. compl., édit. franç.*, t. I, p. 329, et t. IV, p. 227).

Quant à des expériences du même genre, faites sur des Reptiles, je ne trouve que peu d'indications dans les auteurs.

Je puis cependant citer le récit fait par Maupertuis, et relatif à des Salamandres qui ont continué de vivre, quoique plongées dans la glace où leur corps avait pris une telle roideur, qu'il paraissait lui-même solidifié (*Hist. de l'Acad. des sc.*, 1729, et *Mém.*, p. 45).

Hunter a placé, au milieu d'un froid artificiel, une Grenouille



dont la température descendit à — 0°,56 F. « Il fut impossible, dit-il, de descendre au-dessous de ce degré sans détruire la vie (t. IV, p. 221). »

D'un autre côté, mon père a observé des faits analogues à ceux de Maupertuis. Il a constaté que des Grenouilles et des Tritons, qu'il trouva durcis par la gelée, périrent quand on les plaça dans de l'eau à une température ordinaire, tandis que la vie reparut chez ceux de ces animaux qui furent simplement laissés en contact avec l'air extérieur.

Il a vu un changement brusque de température, même bien moins considérable, être fatal à des Grenouilles, qui, retirées d'une glacière où elles n'étaient point gelées, périssaient immédiatement par l'immersion dans une eau soumise à l'influence d'une chaleur douce du premier printemps. Rien de semblable, au contraire, ne survint chez celles qui furent placées sur le sol.

Les animaux invertébrés, du reste, comme l'ont noté différents naturalistes, semblent doués du pouvoir de recouvrer la vie après qu'ils ont été exposés à un froid très intense. On en a la preuve par les deux notes suivantes annexées au texte de Hunter par ses éditeurs (*loc. cit.*).

« Blumenbach fait remarquer que les larves de plusieurs Insectes sont tellement gelées en hiver, qu'elles résonnent comme des morceaux de glace, quand on les laisse tomber par terre, sans que l'animal engourdi qu'elles renferment en éprouve rien de fâcheux. Les œufs des Vers à soie et des Papillons, dit Elliotson dans sa *Physiologie*, éclosent après avoir été exposés au froid de 24° F. au-dessous de 0°. Les Insectes peuvent être gelés à plusieurs reprises, et recouvrer la vie dès qu'ils sont dégelés. Rudolphi a vu des Vers intestinaux reprendre toute leur vivacité après huit jours de congélation. »

En résumant les observations que j'ai faites sur la température des Grenouilles, et qui sont consignées dans ce travail, je crois pouvoir en déduire les conclusions suivantes :

1° Il existe, dans les circonstances ordinaires, une légère différence, à l'avantage des Grenouilles, entre leur propre température et celle de l'eau dans laquelle elles vivent.

2° Cette différence, très peu considérable, est rendue plus évidente par le refroidissement de l'eau, les Grenouilles opposant une certaine force de résistance à cet abaissement de température.

3° Quand l'eau est refroidie au delà de  $+ 1^{\circ}$ , les Grenouilles cessent de résister au froid, et dans un temps plus ou moins court, selon que le refroidissement du liquide est plus ou moins rapide.

4° La congélation des organes intérieurs peut même être obtenue, quand l'expérience est faite, non plus dans l'eau, mais dans l'air, dont la température a été abaissée, dans quelques expériences, jusqu'à  $- 11^{\circ}$  et  $- 12^{\circ}$ .

5° Chez des Grenouilles, dont la température intérieure était de  $- 0^{\circ},9$  et de  $- 1^{\circ}$ , la vie, complètement interrompue par la congélation des solides et des liquides, a pu reparaitre sous l'influence d'un réchauffement graduel.

#### IV. De la température des Ophidiens comparée à celle du milieu ambiant.

Les Serpents ont-ils une température propre, ou du moins, jusqu'à un certain point, indépendante de celle du milieu environnant?

Hunter a trouvé dans l'estomac, puis dans le cloaque d'une Vipère bien portante,  $5^{\circ},5$  c. de plus que dans l'air extérieur. Quelques autres observations, en petit nombre, et surtout celle que j'indique, ont amené les physiologistes à penser que ces Reptiles ne sont pas en égalité parfaite de température avec le milieu qu'ils habitent.

Cette proposition, formulée en termes aussi généraux, est trop vague et insuffisante, comme on s'en aperçoit promptement quand on approfondit un peu l'étude de la température de ces animaux.

Les magnifiques représentants de deux des espèces du grand genre Python (*P. bivittatus* et *P. Sebæ*), que possède la ménagerie du Muséum, et les Boas constricteurs, m'ont fourni l'occasion de faire un grand nombre d'observations, dont il est possible, je l'espère, de déduire quelques conclusions plus précises que celles qui ont actuellement cours sur ce point de physiologie.

En me livrant à ces recherches, j'ai vu que l'accomplissement de certains actes vitaux influe, d'une façon très notable, sur la température de ces animaux : tels sont ceux de la *digestion* et de la *mue*, dont je fais connaître plus loin les effets. Si donc on veut savoir, d'une façon exacte, quel est le rapport entre la température des Ophidiens et celle du milieu ambiant, il importe, avant tout, de choisir, pour l'étude, une époque également éloignée du dernier repas et de la mue.

Souvent j'ai pris la température de ces animaux en introduisant la cuvette du thermomètre dans le cloaque ; mais, le plus habituellement, je l'ai placée entre les replis de l'animal. J'ai été autorisé à adopter, dans bien des circonstances, cette manière de faire par les résultats que m'ont fournis des observations comparatives sur les indications données par un thermomètre enfoncé dans le cloaque, pendant qu'un autre était placé entre les replis. Cinq fois sur huit, il y a eu égalité parfaite entre les deux instruments, et, les trois autres fois, la température du cloaque ne l'a emporté que de  $0^{\circ},2$ ,  $0^{\circ},5$  et de  $0^{\circ},6$ . Ces rares différences sont trop peu considérables pour qu'il en soit tenu compte.

Toutes mes observations ont été faites dans les cages dont la température est maintenue constamment égale, entre 25 et 30 degrés, par un appareil de chauffage à courant continu d'eau chaude.

Onze fois, j'ai étudié comparativement la température de ces cages et celle des Serpents, à une époque également éloignée du repas et d'une nouvelle mue. L'un des thermomètres était glissé entre les replis de la couverture posée sur le plancher de la cage, et l'autre était porté dans le cloaque. Quatre fois, il y a eu égalité entre les températures indiquées par les deux instruments, et sept fois, j'ai vu la température des Serpents l'emporter sur celle de la cage ; mais jamais la différence n'a été aussi considérable que dans l'expérience isolée de Hunter et citée plus haut, car elle n'a pas été au delà de  $1^{\circ},2$ , et presque toujours, elle est restée flottante entre  $0^{\circ},2$  et  $1^{\circ}$ .

Malgré ces légères différences, il est positif que la température

des Serpents est dans une relation bien remarquable avec celle du milieu qu'ils habitent.

J'ai fait un certain nombre de recherches expérimentales dans le but d'étudier plus complètement cette relation.

Les premières ont eu pour objet de déterminer si des changements, même peu considérables, apportés à la température de l'atmosphère ambiante, auraient une influence quelconque sur la température des Serpents.

*a. Influence exercée sur la température des Ophidiens par le refroidissement du milieu qu'ils habitent.*

Les Boas constricteurs se sont merveilleusement prêtés à ce genre d'observations par l'habitude qu'ils ont de s'enrouler dans les branches placées à cet effet dans leurs cages, et de se tenir ainsi, pendant des journées entières, dans une région également distante du plafond grillagé de la cage et du plancher qui en est la partie la plus chaude, à cause du voisinage des tuyaux qui passent au-dessous dans un double-fond, et dans lesquels circule l'eau de l'appareil de chauffage.

Les Boas observés sur les branches se trouvaient, par leur position même, placés dans un milieu dont la température, indiquée par un thermomètre situé dans la même région, était inférieure, de 1 à 3 degrés, à celle que montrait un autre thermomètre sur la couverture de laine du bas de la cage. Or, les Boas eux-mêmes participaient à cet abaissement de température. Leur chaleur propre, en effet, n'a dépassé celle de ce nouveau milieu que de 0°,3 ou 0°,7; elle lui a été une fois égale, et une fois même inférieure d'un peu moins de 0°,4.

Plus tard, pour compléter les données relatives aux changements subis par la température des Ophidiens, quand on diminue celle du milieu qu'ils occupent, je porterai plus loin cette diminution en la graduant avec soin, afin de connaître, d'une façon plus précise, leur force de résistance au refroidissement.

b. *Influence exercée sur la température des Ophidiens par l'échauffement du milieu qu'ils habitent.*

J'ai étudié davantage les résultats de l'exposition de ces animaux à une chaleur beaucoup plus considérable que celle à laquelle ils sont ordinairement soumis.

Deux Couleuvres à collier furent, l'une après l'autre, placées dans une boîte où une bouche de chaleur amenait constamment de l'air chaud : le thermomètre, destiné à faire connaître le degré exact de cette atmosphère circonscrite, était situé auprès de l'animal, dans l'œsophage duquel un thermomètre, profondément introduit, fut laissé à demeure pendant toute la durée de l'expérimentation. Cet instrument montra que, de 18 et de 27 degrés que les deux Couleuvres portaient au moment de leur entrée dans la boîte (1), elles étaient montées, l'une en quarante-cinq minutes, et l'autre en cinquante minutes, à 38 degrés et à 39°,2, la chaleur de l'air ambiant étant portée à + 41° et à + 45°, ce qui n'établit, entre cet air et les organes intérieurs de l'animal, qu'une différence de 3 degrés pour la première expérience, et de 5°,7 pour la seconde.

Ces premières tentatives furent sans effets fâcheux pour les Couleuvres.

Il n'en fut plus de même dans les suivantes, où la température des animaux ayant dépassé le terme qui vient d'être indiqué, la mort fut la suite de cet accroissement de chaleur intérieure. Une Couleuvre, en effet, succomba à 41 degrés, et une autre à 40°,2, l'atmosphère de l'étuve étant, dans le premier cas, à 45 degrés, et à 47 degrés dans le second.

Les Ophidiens s'échauffent donc avec facilité, et ils offrent une remarquable tendance, au milieu d'un air fortement échauffé, à acquérir une température qui est à peine de 10 degrés inférieure à celle de l'air sec dans lequel ils sont plongés. Il y a d'ailleurs, dans ces circonstances, une différence très notable avec ce que mon oncle, F. Delaroche, avait observé sur des Grenouilles qui,

(1) Cette différence dans la température initiale tient à ce que l'une des Couleuvres était tenue en captivité dans une cage chauffée, et l'autre, dans une cage indépendante de l'appareil à air chaud.

placées dans une étuve très chaude, avaient énergiquement résisté à la chaleur ambiante.

L'une des Grenouilles qu'il avait soumises à l'expérimentation était restée à 33°,7, quoique exposée pendant deux heures à une chaleur de 56°,2, et la température de celles qui succombèrent, par suite de l'exposition, à une chaleur de 62°,5 et de 87°,5 environ (*Expér. 14 et 17*), s'était trouvée de 37°,8 et de 40°,9. S'il variait l'expérience, et plaçait les Batraciens non plus dans un air sec fortement échauffé, mais dans de l'eau, dont il ne portait la température qu'à 31°,8, et en les soumettant à une immersion de tout le corps, moins la tête, il les voyait se mettre en équilibre avec le liquide.

Dans ce dernier mode d'expérimentation, tout en laissant libre l'évaporation pulmonaire, il apportait un obstacle absolu à l'évaporation cutanée qui, à l'air sec, s'accomplissait dans toute sa plénitude. Il en conclut que si, dans l'étuve, ces animaux avaient si manifestement résisté à l'action de la chaleur, ils le devaient au refroidissement produit en eux par la vaporisation des liquides à la surface de la peau. Il les compara donc, et avec juste raison, à des Alcarazas, dont l'eau qu'elles contiennent est d'autant plus froide, que les rayons du soleil sont plus ardents et activent davantage la transformation en vapeur d'une certaine quantité de cette eau qui, en raison de la porosité du vase, peut facilement transsuder à travers ses parois. — Il fit une autre série d'expériences destinées à démontrer la puissance de cette cause de refroidissement : il estima, par la balance, le poids de l'animal avant son entrée dans l'étuve, puis après sa sortie, et il trouva alors ce poids notablement diminué (1).

Les Couleuvres offrant, comme je l'ai dit plus haut, une force de résistance bien moindre que celle dont les Grenouilles avaient donné la preuve dans les recherches précitées de F. Delaroché, je fus porté à attribuer cette différence remarquable à la

(1) *Mém. sur la cause du refroid. observ. chez les anim. exposés à une forte chal.*, 1809. — Les recherches de R. Townson, *Obs. physiol. de Amphib. respir.*, 2<sup>e</sup> part. (*de absorpt. fragm.*), 1795, p. 2 et seq., avaient démontré combien est considérable le pouvoir absorbant des téguments des Batraciens.

difficulté que l'enveloppe tégumentaire des Ophidiens, par son revêtement écailleux, devait opposer à l'évaporation cutanée.

Mettant donc à profit le mode d'expérimentation employé par ce physiologiste avec tant de succès, je m'assurai, par des pesées faites avant l'introduction des Couleuvres dans l'étuve, puis à leur sortie, qu'elles perdent fort peu de leur poids pendant qu'elles séjournent dans une atmosphère sèche et chaude.

Dans un espace de temps qui a varié entre une demi-heure et une heure vingt-cinq minutes, la différence du poids des Couleuvres, au moment de la sortie de l'étuve, comparativement à la pesée faite avant toute expérimentation, a été

Deux fois de 1 gramme, le poids étant tombé de 160 gr. à 159, et de 149 à 148.

Deux fois de 2 grammes, le poids étant tombé de 237 gr. à 235, et de 121 à 119.

Une fois de 3 grammes, le poids étant tombé de 202 gr. à 199.

Ces chiffres, mis en parallèle avec le poids des Couleuvres, sont extrêmement faibles, et n'en sont qu'une minime fraction.

Des expérimentations semblables à celles-ci, faites sur des Grenouilles, m'ont prouvé, en confirmant l'opinion émise par F. De-laroché, que l'évaporation est infiniment plus considérable chez les Reptiles à peau nue que chez ceux dont l'épiderme est écailleux.

Ici, en effet, ce n'est plus, comme pour les Couleuvres, une déperdition égale à la 160<sup>e</sup>, à la 149<sup>e</sup>, à la 118<sup>e</sup>, à la 60<sup>e</sup> ou à la 67<sup>e</sup> partie du poids du corps qui était constatée par la balance. La proportion était bien plus considérable; car, dans neuf expériences, cette déperdition a varié du 5<sup>e</sup> environ au 40<sup>e</sup> du poids initial.

Le détail des expériences concernant les Grenouilles est présenté dans le tableau ci-après :

POIDS INITIAL.	POIDS PERDU.	RAPPORT DU POIDS INITIAL AU POIDS PERDU.
gr. 17,50	gr. 3,25	gr. 5,38
30,00	2,25	13,33
24,25	3,75	6,47
53,00	4,75	11,16
31,00	1,00	31,00
40,00	1,00	40,00
36,00	3,00	12,00
33,00	7,00	14,71
32,00	7,07	4,75

Il résulte de ce tableau que, pour ces neuf expériences, le rapport du poids initial au poids perdu a été, moyennement, de 14,29, c'est-à-dire que le poids perdu est, en moyenne, environ le quatorzième du poids initial.

La durée du séjour des animaux dans l'étuve ne peut pas entrer en ligne de compte, ainsi qu'on serait tenté de le supposer, comme un des éléments de ce calcul, attendu que l'évaporation n'a nullement été proportionnelle à cette durée. La rapidité, en effet, s'est montrée d'autant plus considérable, que la chaleur de l'étuve était plus élevée, soit dès les premiers moments de l'expérience, soit pendant que l'animal séjournait au milieu de cette atmosphère échauffée.

Il résulte donc des faits qui précèdent :

1° Que les Couleuvres n'opposent à l'échauffement qu'une force de résistance très peu considérable, ce qui semble devoir être expliqué par ce fait que l'évaporation cutanée est, en quelque sorte, insignifiante chez ces animaux, comme le prouve la différence très peu considérable de leur poids après et avant leur séjour dans l'étuve ;

2° Qu'il existe, sous ce rapport, une différence très notable entre les Reptiles à écailles et ceux à téguments nus, comme les Batraciens, chez lesquels l'évaporation cutanée est très facile.

#### V. Modifications imprimées à la température des Ophidiens par certains actes vitaux.

L'observateur qui veut étudier, en les comparant, la température des Reptiles et celle du milieu où ces animaux vivent, doit se placer dans des conditions convenables pour éviter les causes d'erreur qui peuvent se présenter, et qui dépendent, non des circonstances extérieures, mais des animaux eux-mêmes. Parmi ces causes, il faut mentionner, comme M. Barthold l'a fait pour les Batraciens, les efforts de l'accouplement, pendant lesquels la chaleur augmente.

Les observations que j'ai faites sur les grands Pythons de la ménagerie du Muséum m'ont appris que certains autres actes vitaux influent sur la température des Ophidiens.



*1° Influence exercée par le travail de la mue.*

Les modifications que l'approche du moment de la mue peut apporter dans l'accomplissement des fonctions chez les Serpents ne sont que difficilement appréciables. Si cependant, un certain trouble, comme il est rationnel de le supposer, accompagne le phénomène de l'épanchement d'une légère couche de liquide au-dessous de l'épiderme qui doit se détacher, d'où résultent l'aspect terne de tout l'animal et l'opacité de la portion de cette membrane située au-devant des yeux, on peut penser que ce trouble devra se traduire par quelque particularité relative à la température. A quel moment survient-il? Est-ce vingt-quatre ou quarante-huit heures avant la mue, alors que l'opacité, ainsi que je l'ai toujours constaté, disparaît, soit que le liquide épanché se résorbe, soit qu'il devienne transparent? Mes observations ne sont pas favorables à cette hypothèse, puisque c'est à partir de cet instant, que j'ai trouvé semblables la température de l'animal et celle du milieu ambiant.

Sera-ce pendant le travail qui doit nécessairement précéder l'épanchement du liquide? Mais aucun signe extérieur n'avertit alors de ce qui va se passer, et le moment favorable pour observer la température ne peut pas être discerné. On ne peut donc tenir compte que de ce qui a lieu dès que l'opacité survient. Aussi l'observation, pour donner des résultats exacts, doit-elle être faite dans celle des périodes précédant la mue ou le défaut de transparence du liquide épanché sous l'épiderme au-devant des yeux, les rend opaques et leur donne une apparence laiteuse. On constate, dans cette période, un léger abaissement de la température, qui varie depuis  $1/4$  de degré jusqu'à 1 degré.

*2° Influence exercée par le travail de la digestion.*

*A.* Le fait qui frappe tout d'abord dans l'étude des modifications de la température chez les Serpents, après le repas, c'est une élévation manifeste de cette température comparée à celle du milieu dans lequel ils vivent. L'élévation a toujours varié depuis

1 degré jusqu'à 6°,5 ; mais comme dans le grand nombre de recherches que j'ai faites, et qui ont été prolongées pendant plusieurs jours à la suite du repas, ces derniers chiffres n'ont été notés qu'une fois, de même que 6°, 5° et 4°,5, on peut établir, en s'en tenant aux nombres le plus souvent obtenus dans une série de trente et une observations, que les Serpents l'ont emporté de 2 à 4 degrés sur le milieu ambiant.

*B.* La température des animaux, dans les circonstances dont il s'agit, suit d'abord une progression ascendante, puis une marche inverse ; arrivée à un certain degré qui en est comme le summum, elle décroît ensuite, à mesure que le moment du repas s'éloigne.

*C.* Cette élévation, au reste, est assez irrégulière dans sa manifestation. Si, une fois sur six, elle a atteint son maximum vingt quatre heures après le repas, elle n'y est arrivée, une autre fois, qu'au bout de soixante-quatre heures, et une autre fois encore, qu'après un intervalle de soixante-six heures.

*D.* La quantité de nourriture avalée paraît être sans importance sur la rapidité que la température met à atteindre son maximum ; car dans les deux séries d'observations où l'élévation a été le moins prompte, le poids des Lapins et des Rats donnés comme proie était, dans l'une, de 2100 grammes, et dans l'autre de 1830 grammes. Ce poids, au contraire, n'était que de 1310, 1420 et 1470 grammes, dans trois autres séries où la marche ascensionnelle de la température fut bien plus rapide.

*E.* Enfin son élévation, après le repas, est assez brusque, et se manifeste, le plus souvent, sans transition.

## NOTE

SUR

### L'APPAREIL CIRCULATOIRE DES TRÉMATODES,

Par P.-J. VAN BENEDEEN.

Les Trématodes ont-ils un appareil circulatoire? Presque tous les auteurs, sinon tous, qui ont traité cette question, ont dit oui! Dans mon mémoire sur les *Vers cestoides*, j'ai dit non! Je me suis exprimé ainsi : « Les Trématodes et les Cestoïdes ont, les uns et les autres, des canaux longitudinaux qui aboutissent à un *foramen caudale*; ces canaux ne forment ni un appareil digestif, ni un appareil circulatoire : ce sont des organes de sécrétion qui remplissent peut-être les fonctions des reins (1). »

Une seconde question : Si les Trématodes n'ont pas plus que les Cestoïdes un appareil circulatoire, mais bien un appareil sécréteur que l'on a confondu avec lui, observe-t-on, dans les groupes les plus voisins de ces Vers, des organes analogues?

C'est à la réponse de ces deux questions que cette note est consacrée.

M. V. Siebold admet, en 1848, l'existence d'un appareil circulatoire dans les Trématodes cestoides et cystiques : il faut se garder de confondre avec ces vaisseaux sanguins, comme cela paraît s'être fait souvent, ajoute le professeur de Breslau, dans son *Manuel d'anatomie comparée* (2), les canaux finement ramifiés de l'organe excréteur; le liquide nutritif, qui circule dans le système vasculaire, se distingue par son aspect homogène, et son absence de coloration du contenu grossièrement granulé de

(1) Van Beneden, *les Vers cestoides ou acotyles*, p. 52.

(2) V. Siebold et Stannius, *Manuel d'anatomie comparée*, § III

l'organe excréteur. Dans le *Distomum tereticolle*, le liquide présente une couleur rougeâtre qui, dans les vaisseaux capillaires les plus fins, tire sur le jaune.

M. Koelliker a publié, en 1849, un beau travail anatomique sur le *Tristoma papillosum*, auquel il accorde un appareil vasculaire et un appareil respiratoire (1).

M. Blanchard admet, dans son mémoire sur les Vers, l'existence d'un appareil vasculaire dans les Trématodes et les Cestoïdes (2).

La notice de M. V. Siebold, sur la génération alternante des Cestoïdes (3) publiée en 1850, contient la réfutation des observations de M. Blanchard sur les Vers cestoïdes. M. Siebold partage entièrement l'avis que j'ai exprimé à ce sujet, et reconnaît même les quatre canaux avec la vésicule pulsatile dans deux espèces de Scolex (*Scolex polymorphus* et *Scolex* de l'Éledone); mais quant aux Trématodes, ils sont *réellement* pourvus d'un appareil circulatoire dit ce *savant*.

Ainsi, à part les Cystiques qui sont reconnus maintenant pour de jeunes Cestoïdes, les Trématodes ont encore un véritable appareil circulatoire, tandis que les Vers rubanaires (Cestoïdes) n'ont plus, aux yeux de cet anatomiste, que des vaisseaux aquifères : c'est sous ce nom qu'il désigne l'appareil sécréteur.

Il reste donc une divergence d'opinion au sujet des Trématodes. Je ne crains point d'avouer que ma conviction, au sujet de l'absence de l'appareil vasculaire, n'a jamais été aussi complète pour les Trématodes que pour les autres; je me suis demandé bien des fois : Les Trématodes, qui ne sont en réalité que des Hirudiniées dégradées, perdent-ils ainsi brusquement leur appareil sanguin (5)? Dans le *Distomum tereticolle*, M. V. Siebold a vu,

(1) *Ueber tristoma papillosum* Ber., v. d. Königl. Zootom. Anst. zu Würzburg, 1849.

(2) *Ann. sc. nat.*, 3<sup>e</sup> série, et *Voyage en Sicile*, t. III.

(3) *Wissenschaft Zeitschrift zoologie*, 1850; *Ann. des sc. nat.*, 1851.

(4) Les Helminthes cestoïdes, octobre 1849; *Bulletin de l'Acad. de Bruxelles*, t. XVI

(5) On ne doit pas tant s'étonner si des *Hirudinés inférieurs*, comme le sont

outre les canaux blancs (appareil excréteur), des vaisseaux rouges et jaunes ; ces vaisseaux ne m'ont-ils pas échappé ? J'attendais avec impatience l'occasion de revenir sur ce sujet.

Après avoir étudié plusieurs beaux genres de Trématodes, j'ai été assez heureux de découvrir le *Distomum tereticolle*, et d'étudier les vaisseaux rouges dont il est question plus haut. Voici le résultat de ces recherches.

Quand on recouvre le *Distomum tereticolle*, bien vivant, d'une plaque de verre, on voit distinctement divers organes, même à l'œil nu, qui ont été observés depuis longtemps : on reconnaît aisément, vers le milieu du corps, les organes sexuels, et en arrière l'appareil que je vais faire connaître.

Du testicule inférieur s'étend un canal blanc situé sur la ligne médiane, qui est irrégulièrement bosselé, et qui n'est pas sans ressemblance avec un vaisseau lymphatique de Mammifère injecté au mercure ; il se termine postérieurement assez près de l'extrémité du corps. En le tenant en vue pendant quelques instants, on le voit par moments disparaître complètement ; puis il reparaît, s'élargit considérablement ou se rétrécit en tout ou en partie, de la manière la plus irrégulière. Ce canal renferme un liquide blanc jaunâtre, contenant de très petits globules arrondis et en petit nombre (1). Goeze avait déjà observé et même figuré ce canal, mais sans en connaître la nature. Il l'a représenté comme un chapelet.

Ce canal montre, jusqu'à l'endroit de sa bifurcation, des étranglements sur son trajet, qui correspondent à des valvules et qui se représentent comme une série de vésicules placées les unes au-dessus des autres. La contraction est extrêmement irrégulière

les Trématodes, perdent complètement leurs vaisseaux. M. de Quatrefages ne signale-t-il pas plusieurs Annélides véritables, qui devraient avoir, d'après leurs affinités, du sang rouge et des vaisseaux, et qui n'ont ni l'un ni l'autre ? Ne connaît-on pas, du reste, le peu d'influence qu'exerce sur l'économie de ces animaux la présence ou l'absence d'un appareil respiratoire, comme M. Milne Edwards l'a fait remarquer depuis longtemps dans son beau mémoire sur la circulation des Annélides ?

(1) Ces petits globules sont difficiles à distinguer, il faut exercer une forte pression sans expulser tout le liquide, ou isoler le tronc.

dans les deux troncs qui continuent le tronc unique en avant ; mais ces valvules ne s'observent plus dans leur intérieur. La dernière valvule est la plus grande.

Les parois de cet organe sont fort délicates, très minces, transparentes, et extraordinairement contractiles. Pendant la contraction, c'est à peine si on le découvre.

Ce tronc principal, qui occupe le milieu du corps, ne finit pas en arrière par la grande vésicule du chapelet ; il en existe derrière celle-ci une autre plus contractile encore, et qui correspond à la vésicule pulsatile. Elle a échappé jusqu'à présent à l'examen des nombreux observateurs qui se sont occupés de ce Ver. Elle n'est visible que pendant le mouvement de diastole ; et, comme les pulsations sont très lentes et ne s'effectuent qu'à de longs intervalles, on ne la voit pas aisément. Pour bien la distinguer, il est bon de l'avoir observée déjà ailleurs.

Cette vésicule s'ouvre au dehors par un court canal, et répand son contenu à l'extérieur.

A la hauteur du testicule postérieur, ce tronc se divise antérieurement en deux branches assez fortes, à parois flexueuses, mais contractiles : on ne voit plus de valvules, comme nous venons de le dire. Ces branches sont remplies, comme le tronc unique, d'un liquide limpide charriant de très petits globules. Ces deux branches marchent parallèlement dans la longueur du corps, en s'étendant d'arrière en avant, longent tout l'appareil sexuel, passent à côté de la ventouse postérieure, et se rendent jusqu'au-dessus de la ventouse buccale, où elles se réunissent pour former une anse. Elles conservent, à peu de chose près, le même calibre sur tout ce trajet. Ces deux troncs disparaissent complètement par moment, et dans une partie plus ou moins grande de leur étendue, comme le fait le tronc unique, et brusquement on les voit reparaître tout pleins de liquide. Pendant la contraction, ils ne ressemblent souvent à rien moins qu'à un canal excréteur ou vasculaire. Chacun de ces troncs semble, au premier abord, se terminer en avant en cœcum ; mais, en y regardant de près, on voit que les deux cœcums sont réunis par une branche anastomotique de même calibre, située en travers, et qui

forme une anse située au-dessus de la ventouse antérieure. Ces organes sont donc, au fond, disposés comme dans les autres distomes : un tronc unique médian, terminé en arrière par une vésicule pulsatile, en avant par deux branches qui se réunissent autour de la ventouse buccale, voilà ce que beaucoup d'helminthologistes ont déjà vu dans diverses espèces de Trématodes : en général, c'est là tout l'appareil excréteur. Il n'en est cependant pas ainsi.

En rendant le corps du même Distome un peu plus transparent par la compression, on voit autour des troncs précédents, autour des tubes digestifs et des organes sexuels, de nombreux vaisseaux grêles, ramifiés et peut-être anastomosés entre eux, marchant parallèlement dans le sens de la longueur du corps; ils ressemblent complètement aux canaux longitudinaux de certains Cestoïdes. Ils sont au nombre de quatre dans la partie postérieure du corps, et l'on en compte même quelquefois six; les rameaux ont, du moins quelques uns d'entre eux, une teinte jaunâtre, tandis que les canaux sont incolores, ou ont une couleur rouge pâle : ce sont les mêmes que M. Siebold a vus.

En examinant ces vaisseaux dans les diverses régions du corps, soit à la hauteur des testicules, soit à la hauteur de la matrice ou de la seconde ventouse, ils ont à peu près le même calibre et ils fournissent partout de nombreuses branches qui se perdent dans les organes : c'est là l'appareil vasculaire des auteurs. Voyons s'il n'y a pas une erreur dans cette appréciation.

Ces vaisseaux envoient sur tout leur trajet de nombreuses ramifications; on en voit en arrière, autour de la vésicule pulsatile et à côté du tronc principal; ils ne s'abouchent pas dans ces derniers organes, comme je l'avais cru au début de ces recherches; en avant, autour de la ventouse de la bouche, on voit des rameaux se perdre, de la même manière, en divisions de plus en plus petites, s'entrecroiser, et offrir l'aspect d'un véritable lacis vasculaire.

Voilà donc, au premier coup d'œil, un vrai système de vaisseaux, un appareil circulatoire à part, et qui n'a rien de commun avec les troncs du milieu. C'est au moins ainsi que sont les apparences.

C'est en vain que j'ai essayé d'injecter ces troncs par la grande vésicule pulsatile ; je n'espérais plus élucider la question de savoir si ces vaisseaux communiquent ou non avec les gros troncs, lorsque je pris la résolution de figurer aussi exactement que possible, et dans leur position respective, les deux sortes de vaisseaux avec les organes environnants. Je choisis la région antérieure du corps à quelque distance de la ventouse buccale.

Je dessinai d'abord les deux tubes digestifs, puis le double tronc de l'appareil sécréteur, et enfin les vaisseaux en question ; je poursuivis ces derniers aussi loin que possible, et, tout à coup, je m'aperçus que deux longs vaisseaux s'abouchent dans un tronc commun plus gros que les autres ; je découvris ensuite un vaisseau venant de la partie antérieure du corps et s'abouchant dans le même tronc, et, en poursuivant ce tronc principal, formé de trois vaisseaux, je le vis se jeter dans le grand canal latéral, qui n'est autre chose que le gros canal excréteur dont j'ai parlé plus haut : c'est ainsi que, en y songeant le moins, je trouvai la communication entre les prétendus vaisseaux et les canaux excréteurs, ou la fusion des deux appareils que l'on regarde comme distincts.

Voilà donc les prétendus vaisseaux devenus les branches d'origine de l'appareil excréteur. Les quatre canaux que l'on voit naître autour de la vésicule pulsatile, et qui reçoivent les canaux sur toute leur longueur, vont donc se jeter en avant dans les deux troncs latéraux, qui se réunissent en un tronc unique à la hauteur du testicule postérieur, lequel, à son tour, s'ouvre au dehors par l'extrémité de la vésicule pulsatile.

Dans d'autres individus, j'ai vu très distinctement les canaux grêles s'aboucher dans le gros tronc latéral à son extrémité antérieure. J'ignore si cette double communication existe chez le même individu (1).

Nous avons ainsi un appareil excréteur complet, entièrement semblable à celui des Cestoides, avec cette différence seulement que des branches, naissant à la partie postérieure du corps, mon-

(1) J'ai représenté ces deux communications sur la même figure (voy. pl. 2).



trent un courant d'arrière en avant, tandis qu'il a lieu d'avant en arrière dans les gros troncs. Il peut donc y avoir un double courant en sens inverse, sans que cet appareil cesse d'être exclusivement excréteur (1).

Les canaux qui portent des cils vibratiles dans quelques genres ne sont pas différents de ceux qui n'en ont pas; les cils déterminent souvent le mouvement du liquide dans les petits troncs, tandis que les gros troncs ont à la place de ces organes des parois contractiles. Leur présence ou leur absence ne change en rien la nature des vaisseaux.

Dans la plupart des *Distomes*, on ne connaît que les canaux principaux de cet appareil; un tronc unique en arrière, s'ouvrant dans une vésicule pulsatile, et se divisant en avant en deux branches, qui forment une anse dans le voisinage de la cavité buccale. J'ai vu dans quelques espèces ces troncs remplis d'une matière blanche ou grise, ou même bleuâtre, d'un aspect amylicé et en si grande quantité, que les parois en étaient fortement distendues; il n'y avait plus de circulation possible. Ces canaux étaient devenus calculeux. On aurait pu les prendre pour digestifs.

Dans l'*Épibdelle de l'hypoglosse*, il existe trois canaux longitudinaux, unis par des anastomoses; ils s'étendent dans toute la longueur du corps; le gros tronc latéral présente en avant un large sinus, dans lequel on voit distinctement des pulsations. C'est une vésicule pulsatile bosselée.

Le *Polystome des Squales* (*Polyst. appendicul.*) a une double vésicule pulsatile, une au bout de chaque mamelon, qui termine le corps en arrière; on poursuit facilement les canaux dans ce beau Trématode, autour des organes générateurs et autour de la ventouse buccale.

J'ai étudié encore l'*Udonella Caligi*, l'*Octobothrium lanceolatum* et *merlangi*, et un grand nombre de *Distomiens*.

(1) Dans les Diplozoons, le gros tronc qui charrie d'avant en arrière aboutit sans doute à un *foramen caudale*, tandis que l'autre, qui charrie d'arrière en avant, va s'aboucher près de la bouche dans le précédent. Il n'y a pas plus d'appareil circulatoire dans ces singuliers parasites que dans les autres Trématodes.

Il résulte clairement pour moi, de ces recherches, que les *Trématodes* n'ont pas plus d'appareil circulatoire que les *Cestoïdes*, mais qu'ils ont, comme ces derniers, un appareil excréteur, qui s'ouvre au dehors par une ou deux vésicules pulsatiles.

Pour répondre à la seconde question, si les groupes les plus voisins des Trématodes et des Cestoïdes ont un appareil analogue à celui dont je viens de parler, je vais passer en revue les Hirudinées, les Lombricins, les Planaires et les Rotifères.

Les Hirudinées forment évidemment la division la plus voisine des Trématodes, et je n'aurai pas grand'peine à montrer l'existence d'organes de nature encore problématique, et qui ont avec l'appareil excréteur des Vers précédents la plus grande ressemblance et la plus complète analogie.

Il existe dans les *Branchiobdella* une paire de canaux recourbés qui s'ouvrent à l'extrémité postérieure du corps, et une autre paire qui s'ouvrent à la face centrale, au commencement du second tiers du corps; ces canaux se dilatent en une ampoule, et donnent naissance à plusieurs branches contournées et recourbées en anse; leur intérieur présente un mouvement ciliaire (Henle) (1).

La *Nepheleis vulgaris* présente, à la face inférieure du corps, une rangée d'organes qui consistent en une vésicule contractile qui s'ouvre au dehors, et à laquelle viennent aboutir des canaux entortillés que l'on regarde comme aquifères (Leydig) (2).

M. V. Siebold semble les avoir confondus avec les renflements vésiculaires des vaisseaux latéraux.

La *Sangsue médicinale* porte à la face inférieure du corps jusqu'à dix-sept organes, qui sont logés entre les poches digestives; ces organes consistent dans des canaux allongés, larges à une extrémité, étroites à l'autre, contractiles et terminés par une poche qui s'ouvre à l'extérieur. Ces organes des Sangsues ont reçu les déterminations les plus diverses.

Je ne parlerai pas des Glossophonies chez lesquelles on a vu deux pores dans la région dorsale, qui servent d'orifices à des

(1) *Muller's archiv*, 1835.

(2) *Ber. zoot. Anst. Wurzburg*, 1849.

organes dont on ignore les fonctions; mais il nous paraît évident qu'il existe une grande analogie entre ces appareils problématiques des Hirudinées, et ceux dont il est question ici (1).

Après les Hirudinées viennent les Lombriciens. M. Henle a signalé, dans l'*Enchytreus* (2) plusieurs organes respiratoires qui s'ouvrent à l'extérieur, à la face inférieure du corps, et dans lesquels il trouve de l'analogie avec les singuliers organes des Lombrics. Henle signale aussi des cils vibratiles dans leur intérieur, et ne pense pas qu'ils servent à l'absorption de l'eau.

Il existe chez les *Lombrics*, d'après Dugès, des vésicules intestiformes, très repliées, flottantes dans la cavité commune; les deux extrémités de chacune de ces vésicules cylindroïdes paraissent s'ouvrir à l'extérieur par des pores extrêmement étroits. Dugès se demande si ces anses vésiculaires ont quelque rapport avec les vésicules pulmonaires des Sangsues (3).

Sur le côté du corps, on voit dans le *Tubifex*, d'après Leydig (4), très distinctement, un appareil qui s'ouvre au dehors, et qui montre un renflement vésiculaire près de son orifice; ce canal s'ouvre à l'intérieur dans la cavité du corps, et porte des cils à son orifice interne.

Dans tous les genres de Lombriciens, dit M. V. Siebold, on trouve, au commencement de l'intestin, deux canaux très entortillés qui s'ouvrent par un orifice étroit à la face ventrale de chaque côte de la ligne médiane. Ces canaux sont incolores et quelquefois dilatés en ampoules avant d'aboutir au dehors. *Les cils vibratils se meuvent toujours dans la même direction*, ajoute ce savant. C'est un point important à noter.

Parmi les Annélides à branchies, il n'y a, jusqu'à présent,

(1) Les poches latérales des sangsues sont des organes de sécrétion et nullement des organes de respiration, dit M. Quatrefages. J'ai fait voir, ajoute-t-il, par des expériences directes, que l'eau ne pénètre jamais dans ces poches; et, comme elles sont évidemment les analogues des canaux ciliés des *Lombrics*, il me paraît probable que ces derniers se rattachent aux fonctions de sécrétion. (*Ann. sc. nat.*, vol. XIV. p. 297, en note.)

(2) *Muller's archiv*, 1837.

(3) Dugès, *Annales des sc. nat.*, 1828, t. XV.

(4) *Wissench. zoolog.*, 1851.

aucun organe connu qui ait quelque analogie avec l'appareil dont il est question ici, si ce n'est peut-être cette disposition que Rathke (1) a vue chez les Néréides, où, de chaque côté du corps, entre chaque deux pieds, on voit un petit orifice qui conduit dans la cavité du corps.

Dans plusieurs Rotifères, on aperçoit, de chaque côté du corps, un organe rubaniforme et droit, dans lequel s'étend un canal flexueux, rigide et vasculiforme; ce canal communique avec plusieurs vaisseaux courts qui s'ouvrent *librement* dans la cavité du corps, et présentent à leur orifice un lobule vibratile.

Il y a de chaque côté deux à trois de ces organes, et quelquefois on en compte jusqu'à huit.

A l'extrémité postérieure les canaux se réunissent dans une vésicule commune, à parois minces, mais très vivement contractiles, qui verse au dehors, par l'ouverture cloacale, le fluide aqueux qu'elle contient. C'est ainsi que s'exprime M. V. Siebold dans son *Anatomie comparée* (2).

Enfin plusieurs Turbellariés ont depuis longtemps montré des organes analogues. M. de Quatrefages a vu dans une planaire une ouverture extérieure qui pourrait bien donner accès dans un système de canaux pénétrant dans l'intérieur, dit ce savant.

MM. O. Schmidt (3) et Schultze (4) ont décrit, dans les Turbellaires rhabdocéliens, des vaisseaux finement ramifiés, à cils vibratiles, et qui s'ouvrent directement au dehors; ces vaisseaux sont désignés par ces auteurs sous le nom d'appareil aquifère (*wassergefäßsystem*).

(1) De Bopyro et Néréide.

(2) *Manuel d'anatomie comparée*. La disposition de cet appareil dans les Rotateurs vient tout à fait à l'appui du rapprochement qui a été proposé par M. Milne Edwards, de réunir les Rotateurs avec les Vers. M. Franz Leydig vient de publier une note sur l'anatomie et le développement de la *Lacnularia socialis*. Ses observations ne s'accordent pas complètement avec les précédentes, et viennent encore mieux à l'appui du rapprochement que je signale ici. (*Zeitschrift für wissenschaft. Zoologie*, 1852, p. 452.)

(3) *Die Rhabdocæl. Strudelwürmer*.

(4) *Beitr. z. naturg. der Turbellarien*.

En résumé :

I. Les Trématodes ont, comme les Cestoïdes, un appareil excréteur ramifié dans tout le corps; ces canaux ont des parois propres, quelquefois contractiles, d'autres fois ciliés, et qui s'ouvrent au dehors par une ou deux vésicules pulsatiles généralement situées à la partie postérieure du corps. Une partie de cet appareil a été regardé à tort comme vasculaire.

II. Les Trématodes n'ont pas d'appareil circulatoire, pas plus que les Cestoïdes.

III. Plusieurs Hirudinées, Lombriciens, Rotateurs et Turbellaires portent un appareil excréteur analogue à celui des Trématodes et des Cestoïdes; il consiste en un ou plusieurs orifices, communiquant avec une vésicule, dans laquelle s'abouche un canal plus ou moins entortillé, et qu'on a regardé tour à tour comme appareil aquifère, trachéen ou glandulaire.

### EXPLICATION DES FIGURES.

#### PLANCHE 2.

Fig. 1. *Distomum tereticolle* faiblement grossi. — *a*, ventouse antérieure; *b*, bulbe œsophagien; *c*, ventouse postérieure; *d*, germigène; *ee*, testicules; *f*, foramen caudale; *g*, vésicule pulsatile; *h*, canal principal de l'appareil excréteur; *i*, troncs latéraux; *k*, anse des troncs précédents; *l*, canal latéral antérieur; *mm*, canaux latéraux postérieurs; *n*, lieu de leur réunion avec le tronc principal.

Fig. 2. La partie antérieure du corps. — *a*, ventouse antérieure; *b*, bulbe œsophagien; *c*, œsophage; *dd*, tubes digestifs; *ee*, troncs extérieurs principaux; *f*, anse qu'ils forment; *g*, canaux latéraux postérieurs; *h*, canal latéral antérieur; *i*, lieu de leur réunion.

Fig. 3. Partie postérieure du corps. — *a*, Foramen caudale; *b*, vésicule pulsatile; *c*, canal excréteur principal; *d*, canaux latéraux postérieurs, les mêmes qui sont désignés sous la lettre *m* dans la figure 1<sup>re</sup>.

# MÉMOIRE

SUR LES

## CIRCONVOLUTIONS DU CERVEAU CHEZ LES MAMMIFÈRES,

Par **M. Camille DARESTE,**

Professeur suppléant à la Faculté des sciences de Rennes.

L'une des questions les plus importantes, et en même temps les plus difficiles, dont puissent se préoccuper la zoologie physiologique et la philosophie, est celle qui se propose de déterminer les relations qui existent entre les modifications matérielles de l'encéphale chez les animaux vertébrés, et le développement des facultés intellectuelles et instinctives.

Je n'ai point ici la prétention d'embrasser cette question dans tout son ensemble; ce sujet est infiniment au-dessus de mes forces: peut-être même dépasse-t-il toutes les données de la science actuelle. Mais si nous ne pouvons, en pareille matière, arriver à une solution complète, il nous est permis à tous de nous en approcher plus ou moins par des recherches partielles, soit en faisant des observations nouvelles, soit en coordonnant les faits nombreux que les anatomistes ont recueillis avant nous.

Le travail que je présente à l'Académie a pour objet de faire ressortir quelques vues générales qui me paraissent résulter de la comparaison de tous les faits que la science possède sur ces replis du cerveau des Mammifères, que les anatomistes, depuis Willis, désignent sous le nom de *circonvolutions* ou de *plis cérébraux*.

On sait que ces replis, très nombreux et très fortement dessinés à la surface du cerveau de l'homme, se retrouvent, mais en moindre nombre et avec un développement beaucoup moins considérable, sur les hémisphères cérébraux d'un grand nombre de Mammifères. Le nombre et le développement de ces replis du

cerveau humain seraient-ils la cause de la supériorité intellectuelle de l'homme sur les animaux? Cette idée a été émise dès les premiers temps où l'on s'est occupé de physiologie; et bien qu'elle ait été, dès son origine, combattue par Galien, les objections très sérieuses qu'il lui opposait ne l'ont point empêchée de se propager jusqu'à nous. De nos jours même, les doctrines phrénologiques lui ont donné un nouvel éclat, et on la retrouve sous des formes très diverses, au fond de la plupart des doctrines qui ont été professées sur les fonctions du cerveau.

En examinant avec soin cette hypothèse, et en rassemblant les faits nombreux qui ont été recueillis par les zootomistes, j'ai pu me convaincre que le nombre et le développement plus ou moins considérable des circonvolutions étaient dans une relation intime avec les conditions même de l'accroissement des animaux; tandis que l'on ne pouvait saisir aucun rapport direct entre leur disposition et les manifestations des phénomènes de l'instinct et de l'intelligence.

Deux physiologistes habiles ont récemment essayé, dans ces derniers temps, de coordonner tous les faits relatifs à l'histoire des circonvolutions cérébrales.

Leuret, qu'une mort prématurée vient d'enlever aux sciences médicales où il avait conquis une place si éminente à côté de Pinel et d'Esquirol, avait entrepris dans un ouvrage, malheureusement inachevé, d'établir les relations qui existent entre les divers degrés de développement des facultés intellectuelles, et ceux du système nerveux lui-même. Dans ce livre, il donne une grande place à l'étude des circonvolutions, et, par la comparaison d'un nombre considérable de cerveaux de Mammifères qu'il avait été étudier dans la plupart des musées de l'Europe, il avait reconnu, le premier, que les dispositions que présentent ces replis peuvent se rattacher à un certain nombre de types. Il avait essayé, en conséquence, de donner une classification des Mammifères, fondée sur la disposition de leurs circonvolutions. Malheureusement ce travail présente de grandes imperfections; car Leuret avait étudié les circonvolutions, uniquement d'après leur aspect extérieur, sans chercher à se rendre compte de leur

structure intime. Il en est résulté un système artificiel, où les caractères négatifs, tels que l'absence de circonvolutions, ont autant de valeur que les caractères positifs, et, par suite, Leuret n'a pu tirer de ce travail de conclusions physiologiques d'une certaine importance.

Dans un mémoire présenté récemment à l'Académie des sciences (1850) sur les plis cérébraux de l'homme et des Mammifères, mémoire encore inédit, mais dont les principaux résultats sont reproduits dans un savant rapport de M. Duvernoy, M. P. Gratiolet, tout en bornant ses études à un groupe spécial de la classe des Mammifères, a fait faire récemment un nouveau pas à cette question. En étudiant les circonvolutions, non plus d'une manière superficielle comme l'avait fait Leuret, mais en cherchant à rendre compte de leur structure intime, il a pu confirmer les idées émises par son devancier sur la diversité des types qui règlent la disposition des circonvolutions dans les groupes naturels, et en même temps les rectifier sur beaucoup de points. M. Gratiolet conclut de ses recherches que, dans chaque famille naturelle de la classe des Mammifères, le cerveau présente un type particulier qui résulte du mode de pénétration des fibres cérébrales dans les couches corticales du cerveau, et non de l'existence ou de l'absence des circonvolutions; que, par conséquent, l'absence des circonvolutions ne doit pas être employée dans la classification, puisque c'est un caractère qui peut se retrouver dans tous les types d'organisation cérébrale, et qui se retrouve en effet dans un grand nombre. On pourra donc avoir dans un groupe naturel, caractérisé par une certaine disposition du cerveau, des espèces plus parfaites, ayant des circonvolutions nombreuses et bien dessinées, et des espèces moins parfaites, *dégradées*, n'ayant point de circonvolutions. On pourra même, dans bien des cas, suivre les diverses phases de dégradation des cerveaux les plus parfaits, aux cerveaux les moins parfaits, par une suite de transitions naturelles. De pareils faits sont très évidents dans la famille des Singes.

Je crois, avec M. Gratiolet, qu'il existe en effet, dans chaque famille naturelle, un type d'organisation cérébrale, indépendant



des circonvolutions, et que chaque groupe peut présenter des espèces à cerveau lisse et des espèces à cerveau plissé. Mais il est un point sur lequel je cesse de m'accorder avec ce physiologiste. Je ne puis voir, dans l'absence des circonvolutions, un signe de dégradation, ni dans leur présence, un signe de supériorité, du moins en ce qui concerne le développement des facultés intellectuelles. Peut-être même, ainsi que je chercherai à le montrer dans le courant de ce mémoire, faudrait-il admettre une opinion contraire?

Le développement des circonvolutions du cerveau me paraît être, avant tout, en rapport avec le développement de la taille.

Il suffit d'un examen même très superficiel de la classe des Mammifères pour reconnaître que d'une manière générale, toutes choses égales d'ailleurs, le nombre et le développement des circonvolutions sont en rapport avec le développement de la taille. En effet, les groupes composés de petites espèces, comme les Chéiroptères, les Rongeurs, les Insectivores ont le cerveau lisse; les grandes espèces ont, au contraire, des circonvolutions nombreuses et très développées : tels sont les Ruminants et les Pachydermes; et l'on sait que les deux Mammifères le plus richement dotés, sous le rapport des circonvolutions, sont aussi les plus remarquables par leur taille, l'Éléphant et la Baleine.

Mais pour que cette relation entre le développement de la taille et celui des circonvolutions nous apparaisse d'une manière tout à fait évidente, il faut comparer entre elles, non plus d'une manière générale toutes les espèces de la classe, mais d'une manière spéciale, les espèces appartenant à chaque groupe naturel. En agissant ainsi, quoique les faits nous manquent malheureusement pour un certain nombre de groupes, on voit, en comparant les petites espèces aux grandes, que tous les faits connus se coordonnent avec une remarquable facilité. Lorsque, dans un groupe naturel, on trouve des espèces bien différentes par la taille, on arrive à reconnaître que ces espèces sont aussi très différentes entre elles par l'aspect de la surface de leur cerveau : les plus petites ont le cerveau lisse ou presque lisse; puis viennent des circonvolutions peu nombreuses, droites, et seulement indiquées

par des sillons peu profonds, symétriques sur les deux hémisphères ; puis enfin des circonvolutions nombreuses, marquées par de profondes anfractuosités, très flexueuses, présentant à leur surface de nombreuses dépressions, et n'ayant plus de symétrie.

Comme jusqu'à présent la plupart des zootomistes ont cherché seulement, dans l'étude du cerveau, à faire connaître la disposition générale des circonvolutions dans tel ou tel groupe de la classe des Mammifères, ils se sont bornés à donner la description de quelques cerveaux pris dans les différents groupes, et ils ont laissé dans cette étude de nombreuses lacunes. Aussi la démonstration que j'aurais voulu faire de l'idée que je viens d'avancer, ne pourra-t-elle pas être aussi complète que je l'aurais désiré. Mais, quoi qu'il en soit, tous les faits que j'ai pu recueillir en sont une confirmation bien manifeste.

La famille des Singes est la seule qui, par suite de la similitude de son organisation avec l'organisation humaine, ait eu presque tous ses représentants étudiés par les zootomistes au point de vue qui nous occupe ; aussi n'est-il point de famille qui nous montre avec plus d'évidence le fait que je veux démontrer.

En effet, parmi les quatre petites tribus que comprend cette grande famille, dans la classification de M. Is. Geoffroy Saint-Hilaire, il en est une, celle des Simiens, dont les espèces atteignent une taille considérable ; aussi leurs circonvolutions sont-elles nombreuses et bien développées : une autre famille, celle des Hapaliens, qui se distingue au contraire par sa petite taille, est caractérisée par l'absence complète des circonvolutions, et l'on n'observe à la surface du cerveau de ces animaux d'autre sillon que celui qui sépare le lobe antérieur du lobe moyen. Ces faits ont été constatés, par M. Is. Geoffroy Saint-Hilaire, chez l'Ouisiti ordinaire (*Hapale jacchus*) et chez le Marikina (*Hapale rosalia*).

La tribu des Céciens ou Singes américains présente au contraire une série d'espèces dont la taille est très inégale, depuis le Saïmiri jusqu'aux Hurlleurs. Le cerveau de toutes ces espèces ayant été étudié avec soin, nous y trouvons en effet une confor-

mation très évidente de la loi que je viens d'indiquer. Le Saïmiri, le plus petit de tous les Cébiens, présente quelques circonvolutions; mais elles sont à peine marquées, surtout vers le lobe antérieur. (Nous devons ce fait à M. Is. Geoffroy.) Il en est à peu près de même dans le Moloch (*Callithrix moloch*), d'après M. Gratiolet, ainsi que dans le Nyctipithèque (*Nyctipithecus trivirgatus*). Au contraire, les circonvolutions deviennent très marquées quand on passe aux Sapajous (*Cebus apella*, *C. capucinus*, Tiedemann, Serres), et surtout aux Alphas et aux Lagothiches (*Lagothrix Humboldtii*, *Ateles Belzebuth*), d'après M. Gratiolet. Ici les circonvolutions sont très nombreuses, très marquées, à l'exception toutefois du lobe occipital, où elles manquent chez tous les Singes qui n'appartiennent pas à la première tribu.

Il n'y a pas de très grandes différences dans le cerveau des Singes de la seconde tribu, celle des Cynopithéciens, et cela devait être puisque chez tous ces animaux la taille est à peu près la même. Toutefois on ne peut méconnaître que les circonvolutions des Cynocéphales, les plus grands Singes de cette tribu, ne soient beaucoup plus marquées que celles des Guenons dont la taille est plus petite, quoique dans ces deux genres la disposition des circonvolutions soit très manifestement la même.

Ce fait, qui se produit d'une manière si évidente dans la famille des Singes, se retrouve dans tous les groupes naturels de la classe des Mammifères, où l'on observe des animaux de taille différente.

Ainsi, dans la famille des Lémuridés, il y a absence de circonvolutions dans le Galago du Sénégal (*Galago Senegalensis*), qui a la taille d'un Rat, d'après MM. F. Cuvier fils et Laurillard. Elles existent, mais sont peu indiquées dans le Nycticèbe (je dois ce fait encore inédit à la bienveillante communication de M. Is. Geoffroy). Elles sont au contraire assez marquées dans les véritables Makis (*Lemur mungos*), d'après Leuret. Le Tarsier, qui forme une famille à part dans la classification de M. Is. Geoffroy, mais qui, par sa taille et par un certain nombre de caractères, ressemble aux Galagos, s'en rapproche encore par son cerveau lisse, d'après M. Gratiolet.

Dans les Chéiroptères, les petites espèces de notre pays, telles que la Chauve-Souris ordinaire, la Pipistrelle, le Rhinolophe unifer, ont le cerveau parfaitement lisse; tandis que la Roussette (*Pteropus edulis*), dont la taille est beaucoup plus considérable, a des circonvolutions assez marquées, d'après Leuret.

Dans la famille des Carnivores de Cuvier, ou des Viverridés de M. Is. Geoffroy, composée d'espèces dont la taille, quoique variable, est, en général, assez considérable, les circonvolutions existent toujours. Mais il y a d'assez grandes différences dans leur degré de complication ou de développement, différences qui coïncident toujours avec la taille des espèces. Si nous examinons, à ce point de vue, les cinq petites tribus dans lesquelles cette grande famille est divisée dans la classification de M. Is. Geoffroy, ce fait nous apparaîtra dans toute son évidence. Ainsi dans la tribu des Ursiens, les circonvolutions vont en se prononçant de plus en plus du Raton (Tiedemann, Serres, Leuret) et du Coati (Leuret) à l'Ours brun. Dans la tribu des Mustéliens, elles sont assez simples chez le Furet, le plus petit de tous (Leuret); un peu moins chez la Fouine, le Putois, la Marte, le Blaireau; enfin elles acquièrent dans la Loutre un développement considérable (1). Pareil fait se retrouve dans la tribu des Viverriens, quand on compare le cerveau de la Genette et de la Mangouste à celui de la Civette; dans la tribu des Caniens, quand on compare le cerveau du Renard à celui du Loup; dans celle des Féliens, quand on compare le cerveau du Chat domestique à celui du Lion. Pour ces deux dernières tribus, la relation que je cherche à mettre en lumière avait d'ailleurs été déjà aperçue par Leuret: « Dans la famille des Renards, dit-il (page 378), les circonvolutions sont au nombre de six; les divisions, les dépressions, les ondulations sont en nombre variable, et en raison du volume du cerveau... Comme pour le groupe précédent, le cerveau le plus petit (dans

(1) On a remarqué depuis longtemps que les espèces aquatiques sont d'une taille plus considérable que les espèces terrestres qui leur ressemblent le plus. Or toutes ces espèces sont également remarquables par le développement de leurs circonvolutions.

la famille des Chats) est en même temps celui qui a le moins de dépressions et d'ondulations. »

Les deux groupes des Insectivores et des Rongeurs, groupes constitués par des espèces de très petite taille, ont été caractérisés jusqu'à présent par l'absence complète des circonvolutions. Toutefois, quand on examine avec soin les faits, on reconnaît que cette absence de circonvolutions n'est point réellement un caractère tenant à l'essence même du groupe, qu'il ne se trouve que chez les petites espèces, et qu'il existe chez les grandes, non pas des circonvolutions complètes, mais des dépressions et des sillons qui sont comme une ébauche de circonvolutions. Ainsi, dans les Insectivores, le Desman, la Musaraigne, la Taupe, le Hérisson, ont un cerveau lisse. Le Tanrec, dont la taille surpasse celle du Hérisson, présente déjà quelques dépressions d'après Leuret. Dans les Rongeurs, Leuret place dans un premier groupe, comme ayant le cerveau lisse, l'Écureuil, le Rat, l'Hydronys, l'Échimys, le Loir, le Lérot, le Muscardin, le Soustil, le Polalerèche, le Campagnol, la Souris, l'Otomys, l'Oryctère et le Surmulot. Il place dans un second groupe, caractérisé par des dépressions et des sillons sur la surface des hémisphères cérébraux, la Marmotte, le Chinchilla, l'Ondatra, l'Hélamys, le Paca, le Castor, le Porc-Épic, le Lièvre, le Lapin, le Cobaye, l'Agouti, le Capromys. La relation qui existe entre ces différences d'organisation cérébrale et la taille des animaux, est parfaitement évidente, quoique Leuret ne l'ait point fait ressortir. Elle est d'ailleurs confirmée par un fait très remarquable récemment indiqué par M. Duvernoy dans son rapport sur le mémoire de M. Gratiolet; c'est que le cerveau du Cabiai présente des circonvolutions assez développées : or cet animal est, de tous les rongeurs, celui dont la taille présente le plus grand développement.

Nous ne pouvons établir la même relation pour le groupe des Marsupiaux qu'avec beaucoup de réserve; car il n'y a dans la science qu'un très petit nombre de descriptions de cerveaux provenant de ce groupe. On sait d'ailleurs, surtout par les recherches de M. Owen, que le cerveau de ces animaux se distingue de celui des autres Mammifères, et qu'il se rapproche de celui des Verté-

brés inférieurs par un caractère d'une grande importance, l'absence, ou, pour parler plus exactement peut-être, l'état rudimentaire du corps calleux. Toutefois, le petit nombre de faits que nous connaissons, s'il n'est pas suffisant pour confirmer la règle que j'ai posée, ne peut cependant pas la contredire. Ainsi la Marmose (*Didelphis murina*), très petite espèce de la taille du Rat, a le cerveau lisse, d'après M. Serres et Leuret : deux grandes espèces, le Kangaroo géant, d'après M. Serres et Leuret, et le Wombat, ont, au contraire, des circonvolutions bien marquées. Il est ici très digne de remarque que ces deux dernières espèces ont de très grandes affinités avec l'ordre des Rongeurs, et que le dernier surtout, si l'on fait abstraction des conditions spéciales de l'appareil reproducteur, est un véritable Rongeur. Or, d'après la règle que j'ai posée, le Wombat, étant le plus grand de tous les animaux qui se rattachent au type des Rongeurs, devait avoir les circonvolutions plus marquées que celles des autres animaux de ce groupe.

Mais, je le répète, cette série des Marsupiaux nous offre, au point de vue qui m'occupe ici, un trop grand nombre de lacunes, pour que l'on puisse, dès à présent, considérer la règle que j'ai posée comme parfaitement établie à leur égard. Je dois donc appeler sur eux, d'une manière toute particulière, l'attention des anatomistes ; car il n'est peut-être pas de groupe de Mammifères dans lequel on observe de si nombreuses différences de taille. Presque toutes les petites tribus dans lesquelles les Marsupiaux ont été répartis contiennent à la fois de grandes et de petites espèces ; et il serait fort intéressant de connaître d'une manière exacte les conditions de l'encéphale des unes et des autres.

Nous ne connaissons également qu'un assez petit nombre de cerveaux dans l'ordre des Pachydermes ; et comme cet ordre est formé de plusieurs petites familles très différentes entre elles, nous ne pouvons espérer de trouver dans cet ordre des résultats d'une grande précision. Toutefois, le peu des faits que nous connaissons rentre très exactement dans la règle générale. Le Daman, la plus petite espèce de l'ordre des Pachydermes, puisqu'elle est de la taille du Lièvre, a des circonvolutions très

simples, d'après M. Serres. Elles sont au contraire très développées dans les Cochons et dans les Chevaux. Enfin, elles acquièrent dans l'Éléphant le plus haut point de complication qu'elles possèdent dans toute la classe des Mammifères, puisque, d'après Leuret, le cerveau de l'Éléphant serait, en ce qui concerne les circonvolutions, plus parfait même que celui de l'homme.

On ne peut suivre la règle établie avec autant d'exactitude pour les Ruminants : ces animaux sont presque tous de grande taille, et ils ont conséquemment des circonvolutions très développées; mais il n'y a pas chez eux de différences de taille assez marquées, pour qu'il puisse se trouver des différences notables dans le développement de leurs circonvolutions. Ce serait une étude fort intéressante, sous ce rapport, que celle du cerveau des petites espèces de Chevrotains; mais, à ma connaissance du moins, le cerveau de ces animaux n'a été décrit par aucun zootomiste. Je dois toutefois faire remarquer ici que, d'après Leuret, le cerveau du Chevreuil possède des circonvolutions moins développées que le cerveau du Cerf ordinaire dont la taille est plus considérable.

Dans l'ordre des Édentés, nous pouvons encore retrouver l'application de la loi pour la petite famille des Myrmécophagidés, qui contient des espèces de tailles très diverses. La plus petite espèce de cette famille, le Fourmilier à deux doigts, dont M. Is. Geoffroy a formé le genre *Dionyx*, a, d'après Tiedemann, le cerveau lisse, tandis que l'Oryctérope, dont la taille est beaucoup plus considérable, a, d'après Leuret, des circonvolutions très prononcées.

Nous ne connaissons, dans l'ordre des Cétacés, que le cerveau du Marsouin et celui de la Baleine. Comme nous pouvions le prévoir, d'après la grande taille de ces animaux, ces cerveaux ont des circonvolutions très nombreuses et très développées, et ce développement est plus complet pour la Baleine que pour le Marsouin.

Je sais bien que, dans cette revue rapide de la classe des Mammifères, je n'ai pu, par suite de l'insuffisance des matériaux recueillis par les anatomistes, faire connaître qu'un assez petit

nombre de faits. Toutefois, comme, parmi tous ces faits, il n'en est pas un qui ne confirme l'idée que j'ai émise, je ne puis croire qu'une semblable coïncidence puisse être uniquement l'effet du hasard. Je crois donc, tout en provoquant de nouvelles recherches sur cette question, pouvoir admettre comme une conséquence naturelle des études faites sur l'anatomie comparée du cerveau des Mammifères, la règle suivante : *que, dans tous les groupes naturels de la classe des Mammifères, le développement des circonvolutions est en rapport avec le développement de la taille.*

Il est d'ailleurs fort intéressant de remarquer que ce qui a lieu pour les circonvolutions du cerveau *paraît* avoir lieu également pour les circonvolutions du cervelet. Je me sers de l'expression *paraît*, car les faits que j'ai recueillis sont encore en bien petit nombre ; je les ai trouvés dans l'ouvrage de Leuret. Je dois ici faire remarquer que Leuret, en dressant la table suivante, n'en a point tiré la conclusion que j'indique ici, et qui en ressort naturellement ; que, par conséquent, on ne peut voir dans cette table le résultat d'idées préconçues.

D'après Leuret (p. 435), le nombre des lamelles (1) du cervelet, que l'on aperçoit par la section du lobemoyen de cet organe, présente les variations suivantes :

Chauve-Souris. . . . .	9 lamelles.
Rat. . . . .	12
Lapin. . . . .	32
Chat . . . . .	66
Renard. . . . .	68
Mouton. . . . .	75
Bœuf. . . . .	175
Cheval. . . . .	178

Maintenant, s'il était possible d'aller plus loin, et de donner de ces faits une explication satisfaisante dans l'état actuel de la science, voici comment je chercherais à m'en rendre compte.

(1) Leuret donne le nom de *circonvolutions du cervelet* aux sillons qui s'étendent sur toute la surface de cet organe ; celui de *lamelles* aux sillons qui n'existent que sur un seul lobe.



Chaque famille naturelle de la classe des Mammifères nous présente une série de cerveaux d'abord lisses, puis présentant des circonvolutions de plus en plus développées, en partant des plus petites espèces et en allant jusqu'aux plus grandes. Cette série de modifications, que nous observons dans les espèces d'un même groupe naturel, correspond évidemment à la série de modifications qu'éprouve le cerveau des grandes espèces pendant les phases diverses de son développement. On sait en effet, depuis longtemps, que, pendant les premiers temps de la vie embryonnaire, les circonvolutions n'existent point, qu'elles n'apparaissent qu'à une certaine époque, et que, très simples à leur origine, elles acquièrent peu à peu une complication de plus en plus grande. Il est donc très facile de comprendre comment un même groupe naturel, caractérisé par un certain type d'organisation cérébrale, peut présenter des espèces à cerveau lisse et des espèces à cerveau garni de circonvolutions nombreuses et très développées ; car ces différences ne seraient, en réalité, que des différences d'âge.

On sait d'ailleurs, et c'est un fait sur lequel M. Is. Geoffroy Saint-Hilaire a fréquemment insisté dans ses cours, bien qu'il n'en ait fait encore l'objet d'aucune publication spéciale (1), que dans les familles naturelles les petites espèces se distinguent des grandes, non seulement par des différences de taille, mais encore par certaines particularités de forme que l'on peut comparer à certaines formes transitoires que présentent les grandes espèces pendant les premières périodes de leur vie.

Cette ressemblance entre les petites espèces et le jeune âge des grandes espèces donne lieu également à des analogies très remarquables pour certains phénomènes physiologiques.

Bichat, qui avait fait sur les animaux vivants de si nombreuses et de si importantes expériences, après avoir fait observer (2) que les jeunes animaux sont beaucoup plus sensibles à la douleur que les vieux, ajoute la phrase suivante : « La race paraît jus-

(1) A l'exception toutefois de quelques indications dans un mémoire sur les Alouates, qu'il a publié dans ses *Études zoologiques*.

(2) *Anatomie générale, système nerveux de la vie animale*.

qu'à un certain point influencer chez les chiens sur la vivacité de leur sentiment. Toutes les grosses espèces crient et s'agitent très peu sous le scalpel ; tandis que les petites, *quoique l'âge soit avancé*, se débattent, s'agitent, et témoignent pour la moindre cause la plus vive sensibilité. »

Cette analogie entre les petites espèces et le jeune âge des espèces plus grandes se retrouve dans un autre ordre de faits qui se rattachent également à l'histoire du système nerveux. On trouve dans beaucoup de traités de physiologie, depuis le grand ouvrage de Haller, des tables qui indiquent le rapport du poids de l'encéphale au poids du reste du corps pour un grand nombre d'animaux. MM. F. Cuvier fils et Laurillard, dans l'édition qu'ils ont donnée du 3<sup>e</sup> vol. des *Leçons d'anatomie comparée* de Cuvier, et Leuret, dans son *Anatomie comparée du cerveau*, ont recueilli avec soin toutes ces mesures. Or, bien qu'il soit assez difficile d'obtenir en pareille matière une grande précision, puisque le poids du corps d'un animal peut être soumis à des causes nombreuses de variations, et que, d'un autre côté, les mesures que l'on a faites portent sur l'encéphale tout entier et non sur les hémisphères cérébraux ; il y a un résultat que ces tables me paraissent mettre en pleine évidence : c'est que, toutes choses égales d'ailleurs, si l'on compare entre elles des espèces appartenant à un même groupe naturel, on voit que les plus petites espèces ont, relativement au reste du corps, les cerveaux les plus volumineux. On sait d'ailleurs, depuis longtemps, que ce rapport entre l'encéphale et la masse totale du corps est variable suivant l'âge de l'animal, et que, pendant le jeune âge, le cerveau est relativement beaucoup plus volumineux qu'il ne l'est à l'âge adulte.

Il n'est pas nécessaire, d'ailleurs, d'entrer ici dans le détail de tous ces faits ; on les trouvera dans les ouvrages que j'ai cités plus haut.

Ainsi donc, dans chaque famille naturelle, les petites espèces ont le cerveau lisse et très volumineux ; les grandes espèces ont le cerveau garni de circonvolutions, et moins volumineux, relativement, que les petites.

Est-il possible, maintenant, de tirer de ces faits quelque con-

séquence relative aux fonctions du cerveau? Pouvons-nous admettre que l'absence des circonvolutions cérébrales soit, comme on l'a dit, un signe de *dégradation*, d'infériorité intellectuelle?

On admet en physiologie que, toutes choses égales d'ailleurs, la quantité d'action que produit un organe est en raison de sa masse relative. Ce fait est tellement entré dans les idées des physiologistes et des médecins, qu'il n'est pas nécessaire d'en donner ici la démonstration. D'ailleurs, pour ce qui concerne plus spécialement le sujet qui nous occupe, et l'espèce humaine en particulier, on admet aujourd'hui, comme la conséquence d'un grand nombre d'observations, que l'encéphale est en général plus pesant chez les hommes très intelligents que chez les hommes d'une intelligence ordinaire, et que cette proportion plus grande de poids est plus marquée pour les hémisphères cérébraux que pour le cervelet (1).

S'il en est ainsi, les conséquences les plus immédiates des faits que je viens de rappeler sont que les petites espèces seraient, toutes choses égales d'ailleurs, plus intelligentes que les grandes, comme les grandes espèces auraient leur plus haut degré d'intelligence pendant le jeune âge. Cette conséquence peut paraître singulière au premier abord; mais elle me paraît trouver sa confirmation dans l'étude même des facultés intellectuelles des animaux. On a remarqué depuis longtemps que, pour certaines espèces de Mammifères, les Singes en particulier, les progrès de l'âge amènent des modifications profondes dans l'intelligence et les facultés instinctives, et que ces modifications indiquent une décadence plutôt qu'un progrès (2). Il est facile, d'ailleurs, de

(1) Ces conclusions sont celles d'un mémoire de M. Lélut, publié, en 1837, dans la *Gazette médicale*, sous ce titre : *Du poids du cerveau dans ses rapports avec le développement de l'intelligence*. On sait d'ailleurs depuis longtemps que le poids du cerveau de certains hommes remarquables par le développement de leur intelligence était beaucoup plus considérable que celui du cerveau d'hommes d'une intelligence ordinaire. Le cerveau de Cuvier pesait 1<sup>k</sup>,829 ; celui de Dupuytren, 1<sup>k</sup>,436 ; tandis que le poids moyen du cerveau est à peu près de 1 kilogr.

(2) De pareilles considérations sont-elles applicables à l'espèce humaine? II

se rendre compte de ces faits, car l'intelligence est beaucoup plus nécessaire à des animaux jeunes ou de petite taille, qu'à des animaux ayant acquis, avec le développement de la taille, une force physique considérable. Je me borne d'ailleurs à indiquer ces considérations; elles sont connues de tous ceux qui ont suivi, dans ces dernières années, les cours de M. Is. Geoffroy au Jardin des Plantes.

Mais si, d'un autre côté, le développement des circonvolutions cérébrales n'est, comme je pense l'avoir démontré, qu'une question d'âge; et si, dans chaque groupe naturel, les espèces, dont le cerveau est relativement le plus développé, sont les espèces les plus petites, il en résulte tout naturellement que le développement des circonvolutions ne peut être considéré comme étant en rapport avec le développement des facultés intellectuelles. Ce fait est d'ailleurs parfaitement évident pour la famille des Singes: là, en effet, nous avons vu de très petites espèces présenter un cerveau lisse ou presque lisse: or, sous le rapport de l'intelligence, ces espèces ne le cèdent en rien aux grandes, et leur sont même supérieures à certains égards.

Toutefois, pour que ce fait ait sa complète évidence, il ne faut pas oublier que, dans les études de cette nature, on doit tenir compte du groupe auquel appartiennent les animaux que l'on étudie, en d'autres termes, de la conformation même du cerveau. En effet, si l'on ne tenait compte de cette circonstance, on arriverait à des résultats entièrement contraires aux faits, et l'on serait porté à admettre que les Rongeurs et les Insectivores seraient plus intelligents que les Carnassiers; ce qui n'est pas. Mais cette différence dans le développement de l'intelligence ne tient point au développement des circonvolutions, elle dépend uniquement de la constitution même du cerveau.

me paraît qu'en tenant compte des conditions dans lesquelles se développe notre intelligence, on ne peut méconnaître que c'est pendant la jeunesse qu'elle jouit de toute son activité. Toutefois il nous est donné à tous de conserver la plénitude de nos facultés intellectuelles, mais à la condition de les exercer continuellement. Dans les races humaines moins perfectionnées que la nôtre, il paraît que cette décadence des facultés intellectuelles est très prompte et très marquée, presque autant que chez les animaux.

Maintenant il est évident que, pour compléter ces études, il faudrait établir d'une manière positive quelle est la constitution du cerveau dans tous les groupes naturels de la classe des Mammifères. Mais un pareil travail ne peut résulter que de l'étude comparée d'un très grand nombre de cerveaux d'une même famille, et ne peut être, par conséquent, que l'œuvre du temps et des efforts réunis d'un grand nombre d'anatomistes; car sa plus grande difficulté consiste dans la réunion des éléments sur lesquels doivent porter les recherches.

Dans l'impossibilité où je me trouve de donner immédiatement quelque fait positif sur cette partie de la question qui forme le sujet de ce mémoire, j'ai pensé qu'il pourrait y avoir quelque intérêt pour la science à faire connaître dès à présent les premiers résultats de mes études. Je compte d'ailleurs revenir sur ce point, lorsque j'aurai pu recueillir des matériaux en nombre suffisant.

#### ADDITION AU MÉMOIRE PRÉCÉDENT.

Ce mémoire a été présenté à l'Académie des sciences le 26 janvier 1852. J'aurais attendu, pour le publier, que la commission nommée pour l'examiner eût bien voulu faire son rapport. Mais les conséquences que j'avais cru pouvoir déduire de mes études ont été critiquées par un habile physiologiste, M. Gratiolet (*Comptes rendus*, t. XXXI, p. 366; *Revue de zoologie*, mars 1852). Les objections qui me sont adressées portent en grande partie sur des opinions qui ne sont pas les miennes, parce que mon savant contradicteur, ne connaissant mon travail que par le court extrait publié dans les *Comptes rendus*, s'en est fait, sur plusieurs points, une idée très inexacte. Pour clore cette discussion, ou, du moins, pour la ramener sur son véritable terrain, il m'a paru indispensable de publier, sans plus tarder, ce mémoire, tel qu'il a été présenté à l'Académie par M. Geoffroy Saint-Hilaire.

Je ne puis pas ici ne pas revenir sur la polémique à laquelle ces recherches ont donné lieu; mais je le ferai aussi brièvement que possible, me contentant de reproduire textuelle-

ment la note que j'ai adressée à l'Académie pour répondre aux observations de M. Gratiolet.

Le mémoire sur les circonvolutions du cerveau, que j'ai présenté récemment à l'Académie, a donné lieu à des observations critiques de la part de M. Gratiolet. Les observations que m'adresse ce savant physiologiste me prouvent qu'il ne m'a pas compris. Je demande à l'Académie la permission de rétablir les faits.

Le mémoire que j'ai présenté à l'Académie a pour but de démontrer que, dans tous les groupes naturels de la classe des Mammifères, il existe une relation très manifeste entre le développement des circonvolutions et le développement de la taille. Ainsi, dans les familles où la taille est soumise à des variations considérables, on observe chez les petites espèces des cerveaux lisses ou presque lisses, tandis que les circonvolutions apparaissent et se compliquent de plus en plus quand on passe des petites espèces aux grandes. Au contraire, dans les familles composées d'espèces ayant à peu près la même taille, les cerveaux sont lisses si la taille est petite, et sillonnés par des circonvolutions nombreuses et compliquées si la taille est considérable.

Ainsi donc, dans chaque famille naturelle, il existe une relation entre le développement des circonvolutions et le développement de la taille; et cette relation, je l'ai observée dans tous les faits dont j'ai eu connaissance.

Depuis même la rédaction de mon Mémoire, un fait nouveau, dont on doit la connaissance à M. Geoffroy Saint-Hilaire, est venu donner une preuve de plus et une confirmation bien remarquable de la règle que j'ai présentée à l'attention des physiologistes; c'est l'absence complète des circonvolutions chez une très petite espèce de la famille des Lémuridés, le Microcèbe (1).

Au surplus, M. Gratiolet lui-même reconnaît que cette règle est d'une application habituelle (2); seulement il en conteste l'ap-

(1) *Comptes rendus*, janvier 1852, t. XXXIV, p. 77.

(2) *Comptes rendus*, février 1852, t. XXXIV, p. 206. Il dit ailleurs (*Revue zoologique*, mars 1852, p. 407): « La règle est vraie généralement dans les détails des genres, je me plais à le reconnaître; mais elle peut subir des exceptions frappantes, et dès lors elle ne peut être considérée comme absolue. »

plication à certains cas particuliers. Loin de Paris, et privé des ressources d'une riche collection anatomique, je ne suis pas, pour le moment, en mesure de répondre à ces objections d'une manière complète : je le ferai quand j'aurai pu, sur ce point, compléter mes études. Toutefois je ferai remarquer que, dans les sciences d'observation, nous ne devons pas contester l'existence d'une loi parce qu'elle ne s'appliquerait qu'à la pluralité, et non à la totalité des faits observés. Il peut y avoir, en effet, un certain nombre de causes perturbatrices qui modifient l'application de la règle à tel ou tel cas spécial ; mais cela ne prouve rien contre l'existence de la règle générale.

C'est ainsi que, pour ne pas sortir de la question qui nous occupe en ce moment, j'ai quelques motifs de penser que, chez les animaux domestiques, la règle générale peut être modifiée, dans certains cas, par des causes spéciales et accidentelles. Je compte revenir sur cette question aussitôt que je me serai procuré les matériaux nécessaires pour son étude.

Maintenant, s'il est vrai que dans chaque famille naturelle le développement des circonvolutions est en rapport avec le développement de la taille, il en résulte évidemment que, si l'on considère la classe des Mammifères dans son ensemble, on verra que, toutes choses égales d'ailleurs, les petites espèces auront un cerveau lisse, et les grandes espèces un cerveau sillonné par des circonvolutions nombreuses et compliquées. Mais cette relation entre le développement des circonvolutions et le développement de la taille, ou, ce qui revient au même, le volume absolu du cerveau dans l'ensemble de la classe des Mammifères, ne se manifeste qu'à un point de vue très général. Je n'ai jamais voulu dire, comme le croit M. Gratiolet, qu'il y ait dans ce cas une relation nécessaire et absolue. J'ai moi-même dans mon mémoire signalé plusieurs exceptions à cette règle (1). Aussi, quand M. Gra-

(1) C'est par erreur que j'ai écrit cette phrase. Quand j'ai rédigé cette note, je n'avais pas sous les yeux le manuscrit de mon mémoire, qui était alors à l'Académie. Mais cela importe peu en définitive : car les termes dont je me suis servi dans mon mémoire prouvent que je connaissais ces exceptions, quoique je ne les aie pas indiquées.

tiolet mentionne un certain nombre de faits qui contredisent la règle, en tant qu'elle serait applicable à l'ensemble de la classe, il m'attaque sur un terrain où je ne me suis pas placé, et sur lequel, par conséquent, je ne songe nullement à me défendre.

Je passe à un autre ordre d'objections.

M. Gratiolet me conteste la priorité des idées que j'ai émises; il les attribue à trois illustres physiologistes, Gall, M. Cruveilhier et Leuret.

Ma théorie n'a rien de commun avec celle de Gall et de M. Cruveilhier, puisque ceux-ci parlent uniquement du volume du cerveau sans tenir aucun compte de la diversité des types zoologiques. Je me bornerai donc à l'examen des idées de Leuret.

Il est certain que Leuret, dans son *Anatomie du système nerveux*, a émis des idées analogues aux miennes : c'est ainsi qu'il montre (p. 377 et 378) que, dans certaines familles naturelles, les circonvolutions sont moins compliquées dans les petites espèces que dans les grandes. J'ai mentionné ces passages dans mon mémoire; mais dans tous ces passages, Leuret ne voyait que quelques règles particulières; il ne songeait point à en tirer une formule générale.

Dans le passage suivant, Leuret s'exprime, il est vrai, d'une façon plus explicite : « Dans une même famille, ordinairement plus le cerveau grandit, plus aussi il acquiert d'ondulations (p. 400). » Mais il ne faut point oublier que les idées de Leuret diffèrent des miennes en un point capital : ce savant physiologiste a cru devoir classer dans un groupe à part toutes les espèces à cerveau lisse, et, dans un second groupe, toutes les espèces à cerveau présentant des dépressions sans circonvolutions. Dans cette manière de voir, la plupart des affinités naturelles des espèces de Mammifères sont méconnues; aussi la loi générale, qui est fondée entièrement sur la connaissance des groupes naturels, se trouve, dans la théorie de Leuret, soumise à des exceptions si nombreuses que, tout en l'ayant entrevue, il ne la mentionne que comme une coïncidence curieuse et sans aucune importance pour la physiologie.

Aussi ces indications de Leuret ont-elles été complètement



négligées, et par lui-même et par tous les physiologistes qui l'ont suivi. Il n'en est fait mention ni dans les traités généraux de physiologie, ni dans le mémoire spécial que M. Gratiolet a consacré à l'étude des circonvolutions (1) ; j'ai donc pensé qu'il y aurait de l'intérêt à appeler l'attention des savants sur cette question, qui me paraît avoir une certaine importance en physiologie.

Enfin, M. Gratiolet termine ses observations par la phrase suivante : « Quant aux conclusions que M. Dareste a formulées au sujet des circonvolutions considérées dans leur rapport avec l'intelligence, il me semble que les faits sont loin d'être favorables à sa théorie ; et, en effet, les Orangs, les Troglodytes, les Ours, les Phoques, les Chiens, les Dugongs, les Dauphins, animaux que l'on considère comme plus intelligents que les autres, ont à la fois une grande taille et des circonvolutions bien apparentes. » Je n'entrerai point ici dans une discussion qui excéderait de beaucoup les bornes d'une réponse, mais je ferai remarquer que M. Gratiolet n'a cité ici que les faits favorables à sa thèse. Les Ruminants sont peu intelligents, et pourtant leur cerveau est très plissé ; tandis que le cerveau est lisse ou presque lisse chez les Singes de petite taille, comme le Saïmiri et les Ouistitis, qui cependant sont très intelligents.

Au reste, cette question n'est point nouvelle. Dès l'antiquité, l'idée d'une certaine relation entre le développement des circonvolutions et le développement des facultés intellectuelles avait été énoncée par certains physiologistes, et réfutée par Galien. Voici les propres paroles de ce dernier (2) :

Érasistrate prétend que le cervelet a plus de circonvolutions chez l'Homme que chez les autres animaux, et qu'il en est de même du cerveau, parce que l'Homme surpasse les autres animaux par l'esprit et par le raisonnement. Il me semble qu'il se trompe ; les Anes aussi ont un cerveau présentant des circonv-

(1) Du moins, dans les extraits de ce mémoire, publiés dans les *Comptes rendus de l'Académie* et les *Annales des sciences naturelles*, ainsi que dans le rapport que M. Duvernoy a lu à l'Académie sur ce travail.

(2) *De usu partium*, lib. VIII, cap. 13.

lutions ; et cependant , si l'on tenait compte de leur abrutissement et de leur stupidité, ils devraient avoir un cerveau parfaitement simple, sans replis ni ondulations.

Je n'ajouterai qu'un mot à cette note : si M. Gratiolet ne veut point admettre l'existence d'une relation entre le développement des circonvolutions et celui de la taille , uniquement parce qu'il y a quelques exceptions à la règle, je ne comprends pas comment il peut admettre l'existence d'une relation entre le développement des circonvolutions et le développement de l'intelligence ; car ici les exceptions sont bien plus nombreuses et bien plus frappantes. Au reste, je n'insisterai pas aujourd'hui sur cette dernière question, qui ne se rattache qu'accessoirement à mon mémoire , et qui , pour être traitée d'une manière conforme à son importance, exigerait un travail spécial. Je le ferai peut-être quelque jour.

---

## SECONDE NOTE

SUR

### LA PÉTRIFICATION DES COQUILLES

DANS LE SEIN DES MERS ACTUELLES,

Par M. MARCEL DE SERRES.

Les faits que nous avons signalés à l'attention des naturalistes ont suffisamment prouvé, il semble, que les corps organisés se pétrifient dans les eaux douces ou salées , lorsque ces corps se trouvent dans des circonstances favorables à leur métamorphose. Aussi ne reviendrons-nous pas sur ce sujet ; nous examinerons seulement une question que fait naître l'observation précédente : celle du temps qui peut être nécessaire à la substitution d'une nouvelle matière inorganique à celle qui composait le corps organisé dans son état de vie.

Il est , sans doute, difficile de répondre à cette question d'une

manière précise et absolue ; on peut cependant s'assurer à l'aide de l'expérience, que le phénomène de la pétrification n'exige pas pour s'opérer des temps bien longs. En effet, nous avons signalé des urnes et des amphores romaines qui avaient été rejetées sur les bords de la Méditerranée recouvertes d'épaisses incrustations d'une grande solidité, où l'on découvrait un certain nombre de coquilles entièrement pétrifiées. Il est évident, d'après ce fait, que la pétrification de ces coquilles ne peut pas remonter au delà de l'invasion des Romains dans les Gaules. Il s'en faut cependant beaucoup qu'un temps aussi long soit nécessaire à la production de ce phénomène, puisque une ancre trouvée sur le rivage des environs du Grau d'Aigues-Mortes, et qui paraît remonter à l'époque où saint Louis s'embarqua, auprès de cette ville, pour la Terre sainte, présente les mêmes faits. Nous avons également rapporté quelques autres observations du même genre ; mais comme elles n'amènent pas à des conséquences différentes, nous ne les mentionnerons pas de nouveau.

Nous rappellerons toutefois un fait qui prouve de la manière la plus positive, qu'il ne faut pas un long espace de temps pour opérer la complète pétrification des corps organisés plongés dans de grandes masses d'eaux salées. Lorsque nous avons soumis à l'attention de l'Académie des sciences de Paris nos premières recherches sur la pétrification des corps organisés, nous avons mis sous ses yeux un couteau enveloppé de toutes parts par une incrustation très épaisse et d'une grande solidité, composée en partie par des coquilles complètement pétrifiées. Évidemment ce grès coquillier n'a pu commencer à se former qu'après que le couteau a été déposé dans le sein de la Méditerranée, et antérieurement au moment où il a été rejeté sur le rivage.

Maintenant, pour connaître la date où le dépôt incrustant qui a revêtu le couteau s'est précipité, il faut savoir à quelle époque cet instrument a été fabriqué. Nous avons consulté à ce sujet M. Bourdeaux aîné, l'un des plus habiles couteliers du midi de la France, et fort connu par les chirurgiens de nos contrées. Après avoir examiné avec la plus grande attention ce couteau, M. Bourdeaux nous en a montré d'analogues qui avaient été fabriqués par

son père. Il nous en a fait voir d'autres de semblables qui avaient été préparés dans des ateliers étrangers aux siens. Aussi nous a-t-il assuré qu'on en faisait encore de pareils dans plusieurs coutelleries de France.

Examinant ensuite l'état de conservation de la corne et de l'une des viroles, et observant que les plaques métalliques avaient été complètement corrodées et détruites, il en a conclu que le couteau ne devait pas remonter à plus de soixante ou de quatre-vingts ans. Ce serait donc dans cet espace de temps qu'il aurait été revêtu de la couche de grès coquillier qui l'enveloppe de toutes parts.

Un autre fait qui nous a été offert récemment est venu donner à l'opinion de M. Bourdeaux une grande certitude, en tant qu'elle se rapporte à la prompte agglutination des sables mobiles. L'administration du chemin de fer de Cette, ayant à faire quelques ajustages, abandonna une certaine quantité de tournures de fer auprès de la campagne de Rondelet où les sables marins sont assez développés. Ces tournures, laissées ainsi depuis deux ou trois ans au plus sur le sol, exposées à l'action des agents extérieurs, ont saisi les molécules sablonneuses, les ont agglutinées, et leur ont donné une assez grande solidité. Ces sables durcis sont distribués sur le sol par petites plaques de quelques décimètres ; leur puissance, leur étendue et leur dureté paraissent assez en rapport avec la quantité de tournures de fer qui les ont agglutinés.

Quoi qu'il en soit, ces faits prouvent qu'il suffit d'un petit nombre d'années pour produire de pareils grès sablonneux, surtout lorsque la solidification des sables meubles est favorisée par des substances métalliques, et particulièrement par le fer.

---

## NOTE

SUR LE

### REDRESSEMENT DES CROCHETS DANS LES THANATOPHIDES.

Par M. A. DUGÈS.

Une description succincte des principales parties qui composent la tête des Vipères étant nécessaire pour bien comprendre l'explication que je donne, je commencerai par ce qui a trait au squelette; puis je parlerai des principaux muscles; je donnerai ensuite l'historique du mouvement des mâchoires; enfin je proposerai mon explication.

Le crâne (1), composé des mêmes pièces que chez les Mammifères, est terminé en avant par six frontaux, dont deux médians entre les yeux, deux formant la partie postérieure de l'orbite (*h*), deux formant son bord antérieur (*g*). En avant des frontaux moyens s'articulent les os nasaux (*b*); enfin le museau est formé par l'os intermaxillaire ou incisif (*a*). Sur les angles postéro-latéraux du crâne s'appliquent deux lamelles osseuses (*l*), qu'on a comparées à l'apophyse mastoïde, et qui s'articulent par arthrodie avec deux tiges assez longues et grêles, représentant l'os carré des Oiseaux, et qu'on nomme os tympanique ou plus justement os intra-articulaire (*m*). L'intra-articulaire à son extrémité inférieure s'articule par un condyle avec la mandibule. Celle-ci, composée de trois pièces, l'articulaire (*n*), l'angulaire (*o*), la dentaire (*p*), présente en dedans de la cavité de réception de l'intra-articulaire une autre cavité destinée à recevoir l'extrémité postérieure du ptérygoïdien (*f*).

Les os composant la mâchoire supérieure sont le ptérygoïdien (*f*), qui, élargi en spatule dans sa moitié postérieure, prend en avant la forme d'un cylindre, dont la face inférieure est armée d'une dizaine de dents aiguës et fines: le palatin (*e*)

(1) Planche 2, fig. 4.

continue cette partie du ptérygoïdien, et s'articule avec son congénère du côté opposé au moyen d'une bandelette fibreuse pour former l'arcade palatine ; il porte deux dents. Sur le milieu de la face supérieure du ptérygoïdien s'articule par arthrodie l'os palato-maxillaire (*d*), dont l'extrémité antérieure vient s'unir par le même moyen avec le milieu à la face postérieure du maxillaire (*c*). Ce dernier os est court, irrégulièrement cuboïde, plein ; sa face postérieure s'articule avec le palato-maxillaire ; ses faces externe et interne n'ont aucun rapport avec les os ; sa face antérieure est libre, et, au lieu de rejoindre l'incisif comme dans les Couleuvres, il laisse entre lui et cet os un espace vide, qui lui permet de s'avancer dans les mouvements du ptérygoïdien. Sa face supérieure, taillée en biseau aux dépens de la postérieure, s'articule avec le frontal antérieur (*g*) ; sa face inférieure est creusée de deux fossettes donnant insertion aux deux crochets venimeux, dont l'un est toujours soudé avec l'os, tandis que l'autre ne se soude qu'au moment de la chute de son voisin. Des crochets plus petits, d'autres encore à l'état cartilagineux, sont cachés sous la muqueuse de la gencive, dont un grand repli recouvre les dents en activité.

#### Muscles (1).

Par ordre de superposition, on trouve sur les côtés de la tête le temporal postérieur (*q*) qui s'attache à la crête des pariétaux, à la moitié du bord antérieur de l'os intra-articulaire, et à la face externe du tiers postérieur de la mandibule. En arrière, et recouvrant l'os intra-articulaire pour s'attacher un peu au-dessous et en arrière de l'extrémité articulaire de la mandibule, est le muscle digastrique (*g*) ou tympano-postarticulaire. Le temporal moyen (*i*) recouvre le milieu des pariétaux ; le temporal antérieur (*e*) prend ses insertions sur la glande venimeuse, passe sous le temporal postérieur, et s'insère à toute la face externe de la mandibule qui n'occupe pas le temporal postérieur ; il fait le

(1) Les figures de myologie, qui se rapportent aux lettres de cet alinéa, sont celles qui ont été données dans ce recueil par M. Duvernoy, 2<sup>e</sup> série, t. XXVI, pl. 10.

tour de l'ouverture de la bouche. En arrière de la tête et sur la nuque, on voit le muscle cervico-angulaire (*r*) et le cervico-maxillaire (*t*); celui-ci part des vertèbres cervicales pour se rendre au maxillaire inférieur, au bord interne duquel il s'attache. Sous la gorge sont les costo-mandibulaire, costo-hyoïdien (*u*), qui naissent des côtes pour se porter aux diverses parties dont ils tirent leurs noms.

La deuxième couche de muscles contient les suivants : Le ptérygoïdien externe (*h*) ou maxillo-ptérygoïdien, qui s'insère en arrière sur les faces postérieure et externe de l'os ptérygoïdien environ à son tiers postérieur, et de là se divisant en deux tendons, va se fixer aux deux faces externe et interne du maxillaire supérieur en côtoyant le bord externe du palato-maxillaire. Il est en rapport, en dehors et en dessus, avec la glande venimeuse, en dessous avec une expansion fibreuse qui unit cette glande au ptérygoïdien. En même temps que lui, et occupant toute la moitié postérieure du ptérygoïdien, naît le ptérygoïdien interne (*k*), qui occupe en partie l'articulation de la mâchoire, et se termine à l'union du palato-maxillaire avec le ptérygoïdien. Sous l'articulation du crâne avec la colonne se voit une bande musculaire transversale (*m*), décrite par mon père sous le nom de sous-occipito-articulaire : elle va d'une articulation à l'autre de la mâchoire. Enfin l'intervalle de la voûte palatine est occupé par trois muscles, dont les noms seuls indiquent les attaches ; ce sont le sphéno-palatin (*n*), le sphéno-vomérien (*o*) et le sphéno-ptérygoïdien (*l*).

Un muscle important est celui nommé par mon père post-orbito-ptérygoïdien ; il naît du bord postérieur de l'orbite et d'une partie de la crête pariétale, et se porte en dehors et en bas sur la face supérieure et interne de l'os ptérygoïdien.

Maintenant je passe aux diverses opinions émises sur l'avancement des crochets venimeux des Thanatophides, et en particulier des Vipères, que j'ai pu observer plus facilement.

Deux causes surtout ont été mises en avant pour expliquer le phénomène dont je parle : l'une est présentée par M. Duméril père, qui a bien voulu me la communiquer, quoique encore iné-

dite; l'autre est soutenue par plusieurs auteurs, tels que Cuvier dans son *Anatomie comparée*, t. III, p. 89; Dugès, *Mém. sur la dégl. dans les Reptiles*, seulement pour les Aphobérophides; Duméril et Bibron, *Erp. gén.*, t. VI, p. 133; Duvernoy, *Ann. sc. nat.*, t. XXVI, p. 13; etc., etc.

Ces auteurs invoquent l'action du muscle ptérygoïdien interne sur l'os du même nom, en même temps que celle des sphéno-ptérygoïdiens et des post-orbito-ptérygoïdiens sur les os auxquels ils s'insèrent. Ces muscles attireraient en avant le système qui arc-boute sur le maxillaire, qui se redresserait par ce seul effort; les muscles ptérygoïdiens externe et sphéno-vomérien le ramèneraient à sa position normale.

M. Duméril attribue ce mouvement aux os intra-articulaires qui, écartés de la tête à leurs extrémités, au moment où l'animal ouvre les mâchoires pour avaler une proie, élargissent l'entrée du pharynx, et poussent en avant les ptérygoïdiens, et avec eux les crochets.

Sans nier l'intervention musculaire, je ne ferai qu'une seule objection contre son trop de généralité : c'est que s'il s'opère malgré la paralysie des muscles, l'explication tombera devant ce seul fait. Or lisez Van Lier, dans ses *Serpents du pays de Drenthe*, et vous y verrez positivement que ce résultat a par lui été obtenu en abaissant fortement la mâchoire inférieure chez des Vipères récemment mortes; j'ajouterai comme simple condition qu'elles doivent n'être pas mortes de convulsions, la contraction des muscles gênant alors les mouvements.

L'idée du professeur Duméril est, sans contredit, beaucoup plus ingénieuse. Cependant elle n'explique qu'imparfaitement le redressement des armes mortelles des Thanathophides; car, dans la déglutition des Serpents venimeux, au moment où les extrémités des os intra-articulaires sont le plus écartées, on ne remarque pas que les crochets soient redressés; ils sont au contraire repliés dans leur gaine (1). Le mouvement qui s'opère alors est une rentrée de l'extrémité antérieure du palato-maxillaire en

(1) Cette observation, que j'avais déjà faite, m'a été confirmée par M. Vallée, le gardien de ces animaux à la ménagerie.



même temps qu'un écartement de l'extrémité postérieure du ptérygoïdien en dehors, tandis que ces deux os tournent comme sur un pivot dont l'axe idéal serait placé à leur jonction.

Après avoir étudié deux Crotales que l'obligeance bien connue de M. A. Duméril m'avait permis de disséquer, en même temps que des Vipères et un Trigonocéphale, voici l'explication qui m'a paru le plus propre à rendre compte de cet acte. J'ai construit sur ces données une tête grossière en bois, dont le mécanisme que j'ai montré à M. Duméril, rendait les mouvements de l'animal très vrais. Il suffisait, tenant le crâne entre les doigts, d'abaisser la mandibule retenue au crâne par un fil représentant les muscles temporaux, et le crochet se redressait.

La ligne (*nop*) représente le maxillaire inférieur. Je suppose le moment où l'animal va mordre ; il contracte le muscle sous-occipito-articulaire pour empêcher le mouvement de dedans en dehors de l'articulation mandibulo-ptérygoïdienne, sans gêner pour cela celui d'arrière en avant. La mandibule s'abaisse et est alors sollicitée par deux forces : l'une (3, 4) représente les temporaux et le post-orbito-ptérygoïdien ; elle agit de bas en haut, et, arrivés à une certaine tension, ces muscles ne servent plus que de point d'appui au point *A*, fig. *B*. L'autre force (10, etc.) représente les costo-mandibulaire, costo-hyoïdien, mylo-hyoïdien, tympano-post-articulaire, etc., et tire en arrière l'extrémité antérieure de la mandibule : c'est la puissance *P*. La résistance se trouve placée en *R* au point d'articulation de la mandibule, avec l'intra-articulaire et le ptérygoïdien. Il y a ici un levier du premier genre. Arrivées à un degré médiocre d'écartement des mâchoires, les trois forces se font équilibre. Mais l'action de la puissance continue, le vertébro-mandibulaire ouvre démesurément la gueule, le point d'appui ne peut plus se mouvoir dans le plan où il marchait d'abord ; la résistance étant la plus faible, cède : les os ptérygoïdiens et palato-maxillaire *fd*, qui ne sont que suspendus au crâne par l'intra-articulaire *m*, sont poussés en avant et font mouvoir l'os maxillaire.

Ici, action de même nature. Le maxillaire a son point d'appui en *A'* au frontal antérieur, sur lequel il peut basculer d'arrière

en avant. La puissance s'exerce en  $P'$  c'est le palato-maxillaire. La résistance  $R'$  étant nulle, il s'ensuit que ce levier du troisième genre laisse le crochet qui s'y insère se porter en avant, dès que la puissance agit.

On voit donc que l'abaissement outré de la mâchoire inférieure, soit exécuté volontairement, soit effectué artificiellement, suffit pour faire avancer les leviers qui redressent le crochet venimeux.

Je ne terminerai pas cet article sans faire remarquer l'importance de l'insertion du temporal antérieur.

Ce muscle prend naissance sur la moitié supérieure de la glande venimeuse par des fibres charnues qui contournent l'ouverture de la gueule, et vont s'insérer à une grande partie de la face externe et antérieure de la mandibule. Il sert donc à abaisser celle-ci, mais en même temps il comprime la glande sur laquelle il prend ses points d'insertion, et force le venin à s'écouler dans le crochet, tandis que, par son action sur l'articulation mandibulo-ptérygoïdienne, il concourt à faire redresser celui-ci. Cette double action le rend le muscle le plus important dans cet acte.

### EXPLICATION DES FIGURES.

#### PLANCHE 2.

##### *Désignation particulière.*

Fig. 4 et 6. Tête osseuse de la vipère Aspice (Ain).

Fig. 5. Tête osseuse du Tropicodonote à collier (Paris).

Fig. 7. Système des forces qui agissent dans l'avancement des crochets.

##### *Désignation commune.*

Os. — *a*, incisif; *b*, nasaux; *c*, maxillaire; *d*, palato-maxillaire ou adéno-maxillaire; *e*, palatin; *f*, ptérygoïdien; *g*, frontal antérieur; *h*, frontal postérieur; *l*, mastoïdien ou temporal; *m*, intra-articulaire ou tympanique; *n*, articulaire; *o*, angulaire; *p*, dentaire; *cr*, crochet.

$AA'$ , point d'appui;  $PP'$ , puissance;  $RR'$ , résistance.

# EXPÉRIENCES

SUR LA

## TRANSMISSION DES VERS INTESTINAUX

(Communiquées à la Société des sciences de Göttingue, le 21 novembre 1851),

Par M. HERBST (1).

Les Vers intestinaux sont si généralement répandus tant chez l'Homme que chez les animaux, qu'il est très difficile de se prononcer sur la question de leur première apparition, et encore plus sur leur mode ou leur manière d'exister dans les organismes intéressés. Les observations qui vont être rapportées me paraissent donc mériter quelque attention, parce qu'elles fournissent un moyen d'éclaircir ce sujet encore obscur par des expériences directes.

Le *Trichina spiralis* est un Ver intestinal qui, quoiqu'il ne soit pas encore complètement connu des helmintologistes, peut-être à cause de sa rareté, m'a paru très propre à ces sortes d'expériences à cause de la facilité avec laquelle on peut constater sa présence. — J'ai jusqu'à présent reconnu trois espèces de ce genre. La première, qui, sous le rapport de la grosseur et de la forme du corps, s'accorde exactement avec celle trouvée dans les cadavres humains par Hilton, Owen et Bischoff, a été rencontrée par moi, au mois d'août 1845, dans tous les muscles du mouvement volontaire d'un gros et vieux Chat mâle dans lequel elle se trouvait en quantité considérable. La longueur du kyste enveloppant était de  $\frac{2}{10}$  à  $\frac{2\frac{1}{2}}{10}$  de ligne, la largeur  $\frac{1\frac{6}{10}}{10}$ , la longueur du Ver  $\frac{1}{2}$  ligne, sa grosseur de  $\frac{1}{1000}$  à  $\frac{1\frac{6}{10}}{1000}$  de ligne. J'en ai découvert peu après une seconde espèce dans le mésentère d'un *Strix passerina* dont je n'ai pu malheureusement prendre les dimensions, quoique cet Eutozoaire se soit aussi rencontré dans la substance des muscles. Le mésentère, du reste, était largement parsemé de tubercules jaunâtres, de la grosseur d'une tête d'épingle, dans lesquels on reconnaissait à la loupe la présence du Ver enroulé. Ces Trichines se distinguent non seulement par un corps d'une grosseur double, mais principalement aussi par la forme anormale de leurs extrémités, attendu que leur tête épaisse se termine par une pointe courte, conique, parsemée de verrues, et que leur queue mince paraît pourvue de deux protubérances papillaires à son extrémité ainsi que d'une ouverture infundibuliforme. J'ai rencontré la troisième espèce, au printemps de 1848, dans les muscles des extrémités d'un Chien adulte. Je m'occupais alors de la recherche d'un autre objet, et je me contentai d'ouvrir quelques kystes pour examiner leur contenu; mais j'ai négligé de constater si ces Trichines étaient répandus dans tous les muscles du mouvement volontaire. Ces kystes étaient très petits, peu visibles à l'œil nu, ne pouvant même être découverts qu'à l'aide du microscope. Les Vers qu'ils renfermaient étaient plus petits, mais, du reste, semblables à ceux de la première espèce; et cette circonstance, seulement, que les Trichines, qui ont servi aux observations que je vais rapporter, présentaient tous absolument la même structure, m'a fait penser que la différence de grosseur était un caractère permanent entre cette troisième espèce et la première.

Au mois de novembre 1850, il m'est mort un Blaireau femelle de près de deux ans, que pendant dix-huit mois j'avais nourri en partie avec des matières végétales et en partie avec les débris des animaux qui servaient à mes travaux anatomiques. En l'étudiant au microscope, j'ai constaté la présence d'un nombre infini de Trichines dans tous les muscles

(1) Extraites de l'Institut, n° 956.

de la volonté, qui, du reste, ne présentaient rien d'anormal. Le diamètre longitudinal des kystes était  $\frac{4166}{10000}$ , le diamètre transversal  $\frac{4}{10}$ , et la grosseur du Ver  $\frac{1}{100}$  de ligne. Cette fois j'ai cru l'occasion favorable pour entreprendre quelques recherches nouvelles sur l'origine et la formation de ces Vers.

Déjà, en 1815, j'avais essayé de transmettre des Trichines en introduisant trente kystes pourvus de Vers vivants entre la peau et les muscles lombaires d'un jeune Chat. Le résultat avait été négatif, et au bout d'un mois j'avais trouvé les kystes qui avaient été fixés, les uns dans le tissu cellulaire sous la peau, les autres à la surface des muscles, avec les Vers qu'ils renfermaient, devenus minces et frappés de mort. En conséquence de cette expérience, j'ai modifié mon mode d'opérer. La chair du Blaireau a été abandonnée à de jeunes Chiens âgés de six semaines, qui la consommèrent en moins de quelques jours. Un de ces animaux fut envoyé à la campagne où il resta en liberté, exposé entièrement à toutes les vicissitudes atmosphériques extérieures. L'examen des deux autres, fait le 10 et le 18 février 1851, a démontré que tous leurs muscles de la volonté étaient tout aussi abondamment pourvus de Trichines que la chair du Blaireau qu'ils avaient mangé trois mois auparavant. La longueur des kystes était  $\frac{433}{1000}$ , leur largeur  $\frac{75}{1000}$ , la grosseur des Vers  $\frac{4166}{100000}$  de ligne. Restait à reconnaître l'état du troisième Chien, ce qui a eu lieu après un intervalle de neuf mois, c'est-à-dire au commencement de novembre 1851. Ce Chien était complètement arrivé à l'état adulte, vigoureux et bien sain en apparence. Le 11 novembre, je lui ai mis à nu le muscle sterno-mastoldien. À l'œil simple, on n'apercevait rien d'extraordinaire dans ce muscle; mais, sous le microscope, on y reconnaissait aisément des Trichines en si grand nombre, que dans un morceau de chair musculaire du poids de 2 à 3 grains, j'ai pu en détacher jusqu'à dix paquets. La longueur de ces kystes était  $\frac{33}{1000}$ , la largeur  $\frac{333}{10000}$ , la longueur du Ver  $\frac{33}{100}$ , sa grosseur  $\frac{4166}{100000}$  de ligne. Maintenant, comme les Trichines ne sont pas communs, et que, en général, leur présence peut être considérée comme un phénomène rare, il ne peut y avoir de doute que leur présence dans les trois Chiens en question n'ait été la conséquence de l'ingestion de la chair de Blaireau. Ce qui doit avoir favorisé leur propagation, c'est la grande ténacité de la vie chez ces animaux, que ni le froid ni la chaleur ne paraissent atteindre; mais la grande difficulté est relative à l'explication de la manière dont les œufs de ces Vers, très petits et très élastiques il est vrai, mais cependant présentant des particules solides et des formes déterminées, peuvent s'être ouvert une voie de la cavité abdominale dans les vaisseaux sanguins; car la présence abondante et simultanée, ainsi que la distribution uniforme de ces Trichines dans tous les muscles volontaires, semble justifier la supposition que leurs œufs ont dû être portés dans leurs points respectifs de gisement au moyen de la circulation du sang. Mes expériences ne permettent pas de tirer de conclusion à cet égard, et je me crois d'autant moins fondé par cette expérience à présenter une explication à ce sujet, que pour cela il serait nécessaire de faire un examen approfondi de l'état ou de la condition des matières qui, par la voie de la digestion, affluent dans la masse du sang. Toutefois, comme je possède encore un animal infecté de Trichines et de beaucoup d'autres Vers intestinaux qu'on rencontre rarement, et que je puis l'utiliser pour d'autres expériences, je crois que par la suite je parviendrai à obtenir quelques résultats utiles sur cette question.

## ÉTUDES ANATOMIQUES ET PHYSIOLOGIQUES,

ET

## OBSERVATIONS SUR LES LARVES DES LIBELLULES,

Par **M. LÉON DUFOUR**,  
Correspondant de l'Institut de France.

Généralités.

C'est en étudiant un être dans toutes les phases de son existence, que son histoire peut approcher de la perfection. Cette vérité est surtout applicable aux Insectes à métamorphoses complètes. Dans ce privilège d'une triple vie, chacune de ces existences est riche de traits soit d'anatomie, soit de mœurs et de genre de vie qui lui sont propres. Envisagée sous ce noble point de vue si illustré par les Réaumur, les De Géer, les Lyonnet, les Swammerdam, les Cuvier, les Latreille, l'entomologie doit s'élever comme science à la hauteur des autres branches de la zoologie.

Les Libellules ou Demoiselles sont connues de temps immémorial ; leurs beaux yeux à mille réseaux, leurs grandes ailes de gaze, leur long abdomen bariolé de couleurs vives et tranchées, leur vol soutenu, leur genre de vie chasseur, les ont fait remarquer par tous les hommes curieux des choses naturelles.

Quoique le savant auteur du *Biblia naturæ* ait, le premier, signalé les métamorphoses de ces Insectes, c'est surtout à notre Réaumur que la science est redevable d'une bonne histoire de ces métamorphoses. Depuis cent ans, elle a couru sans contrôle tous les livres, tous les traités généraux, les dictionnaires, etc.

Les auteurs modernes, même les monographistes, se sont si peu occupés de l'étude du premier âge des Libellules, qui comptent pourtant parmi les plus grands Insectes d'Europe, qu'aucun d'eux, que je sache, n'a fait connaître une seule larve

ou nymphe. Ils ont gardé le silence ou le plus ignorant ou le plus dédaigneux. Personne n'a songé à rapporter à des espèces ailées connues les larves dont Swammerdam, Réaumur, Lyonnet et De Géer, nous ont transmis les figures et les descriptions. La tâche de cette synonymie, qui manque à la science, est, au reste, plus difficile que qu'on ne pense, si on veut la traiter consciencieusement. J'avais eu l'ambition de la poursuivre, mais je ne l'ai que commencée, et le temps, cette denrée si rare pour qui veut la bien digérer, me manque. Je poserai quelques jalons, à d'autres le complément.

Les vénérables auteurs dont je viens de parler, presque exclusivement préoccupés de l'histoire des métamorphoses, ont négligé ces détails de structure extérieure si propres à la distinction des espèces. Le positivisme descriptif n'était pas de leur époque; hélas! dans la nôtre il commence à dégénérer en redondance de mots.

Les larves que j'ai prises pour types de mes démonstrations sont, par leur taille avantageuse, favorables aux dissections, et peuvent ainsi se mieux prêter au contrôle qu'elles seraient exposées à encourir.

Fidèle à la maxime de *suum cuique*, je donnerai dans un but d'économie de temps et de texte un aperçu chronologique des auteurs qui ont traité ce même sujet tant sous le rapport des métamorphoses que sous celui de l'anatomie. Dans le cours de mon texte, je me bornerai à prononcer le nom de ces auteurs. En signalant en peu de mots les sources où j'ai puisé, je dispenserai mes lecteurs de ces renvois continuels, qui, avec un semblant d'érudition, ne font que dévorer le papier et entrecouper désagréablement l'attention :

SWAMMERDAM. *Biblia naturæ*, 1680; traduction française insérée dans le tome V de la *Collection anatomique*, p. 138 et suiv. 1758.

RÉAUMUR. *Mémoires pour servir à l'histoire des Insectes*, 1742, édit. orig., t. VI, p. 389 et suiv.

DE GÉER. *Mémoires (ut supra)*, 1771, t. II, p. 661 et suiv.

LYONNET. Ouvrage posthume publié par M. De Haan, 1832.

G. CUVIER. *Mémoire sur la manière dont se fait la nutrition dans les Insectes.* 1798.

MARCEL DE SERRES. *Observations sur les usages du vaisseau dorsal, etc.* 1813.

SUCKOW. *Sur l'anatomie et la respiration des larves de Libellules, etc.* 1840.

RATZBURG. *Insectes nuisibles aux forêts, etc.* 1844.

Avant d'entreprendre l'exposition anatomique, point capital de mes recherches, je sens le besoin pour l'authenticité de celles-ci de fixer l'opinion sur les espèces de larves qui ont servi à mes dissections, et sur les Insectes ailés auxquels elles appartiennent.

Les larves-nymphes des Libellules ou les nymphes-vers, comme les appelait Swammerdam, ont des traits extérieurs, qui permettent de distinguer facilement celles qui donneront naissance aux genres *Æshna*, *Libellula*, *Calopteryx* et *Agrion*. Trois de ces distinctions génériques avaient été parfaitement saisies et établies par Réaumur; il a même fort bien représenté les quatre types, mais il avait confondu en un seul groupe le *Calopteryx* et l'*Agrion*. Le premier de ces deux genres, de fondation très moderne, a des larves à branchies intérieures ou rectales, comme celles des *Æshna* et *Libellula*, tandis que ces mêmes branchies dans l'*Agrion* sont externes ou caudales.

#### GENRE I. — *Æshna*.

##### Caractères génériques des Nymphes.

Branchies intérieures ou rectales. Ocelles nuls.

Lèvre inférieure développée en une grande lame plate, ou masque buccal.

Stigmates thoraciques cachés. Corps allongé, à segments dorsaux, dont l'angle postérieur de quelques uns d'eux est prolongé en épine.

Appareil caudal de cinq pièces, dont l'intermédiaire ou supérieure est échancrée.

Il est possible que ces caractères soient modifiés par la décou-

verte d'espèces qui ne me sont pas connues ; mais pour le moment, ils sont applicables à toutes celles soumises à mon étude.

Les piquants latéraux de l'abdomen sont des armes défensives, comme il est facile de s'en convaincre en maniant ces animaux vivants. Le nombre de ces piquants est constant dans les individus d'une même espèce, et il forme un caractère solide pour la distinction de celles-ci ; ils présentent un trait, qui n'a été saisi ni dans les figures ni dans les descriptions des divers auteurs. Quoique étant le prolongement des angles postérieurs des segments, ils ne se continuent point complètement avec le bord postérieur de ceux-ci ; ils en sont séparés par une sorte d'entaille évidemment destinée à permettre au piquant un mouvement propre dans l'action de la défense. Ainsi ce trait, en apparence insignifiant, a une valeur physiologique aux yeux du scrutateur attentif.

La queue des larves-nymphes des *Æshnes* et des *Libellules* est composée de cinq pièces cornées mobiles sur leur base, dont les fonctions ont une haute importance. Quoique bien décrites et bien figurées par Réaumur et De Géer, il est nécessaire, pour l'intelligence de mes recherches anatomiques, d'en reproduire les traits essentiels, et surtout d'en faire ressortir les usages. Les trois principales, égales en longueur, sont creusées en gouttière d'un côté, et carénées de l'autre. Les deux inférieures de ces trois se terminent en alène piquante, légèrement crochue pour former la pince. La supérieure ou l'intermédiaire est, dans les *Æshnes*, échancrée en un croissant à angles acérés. Il résulte de cette configuration que ces trois pièces, dans leur connivence ou lorsqu'elles sont fermées, constituent, par l'ajustement des gouttières, un canal qui, à la faveur du croissant ou des pointes béantes, permet toujours à l'eau de s'y insinuer et d'en sortir. C'est là une sorte de *stigmat aquatique* à panneaux mobiles.

Deux autres pièces, beaucoup plus petites que les précédentes, et presque rudimentaires, s'observent à la base supérieure des pièces latérales pour leur servir d'auxiliaires ou de correctifs.

Dans les grands mouvements respiratoires, cet appareil caudal s'épanouit pour donner entrée ou issue à l'eau qui baigne les



branchies rectales; il sert aussi à la défécation; enfin il est encore une arme offensive, ainsi que Réaumur l'avait très bien observé.

Caractères spécifiques des Nymphes.

1° *Æshna grandis* Latr.

*Nympha hinc inde asperulo-punctata; oculorum angulo postico breviter acutissimo; abdomine utrinque trispinoso.* Long. 1 1/2-2 pollic., pl. 3, fig. 1. — *Hab. in stagnis.*

Lobes occipitaux, ainsi qu'une fine ligne transversale en arrière des segments abdominaux, les deux derniers exceptés, avec de petites aspérités punctiformes. Dessous du corps, toujours d'un blanc sale uniforme; le dessus ou jaune argileux, ou brun, ou noirâtre, avec ou sans bandes longitudinales, larges, obscures ou à mouchetures pâles.

C'est la plus forte larve-nymphe de nos contrées; et, quoique je n'aie pas été assez heureux pour assister à sa dernière métamorphose, je pense qu'elle appartient à l'*Æ. grandis* de Latreille, qui est la plus grande Demoiselle de ce pays.

2° *Æ. De Geerii* Duf., pl. 3; De Géer, l. c., t. II, pl. 19, fig. 12-14.

*Nympha lævigata; oculis in caudam obtusiusculam illorum longitudine productis; abdomine utrinque trispinoso.* Long. 1 1/2 pollic. — *Hab. in stagnis.*

Le tégument est lisse et nullement chagriné. Ce serait ici la larve-nymphe de la *Demoiselle à ailes jaunes*, de De Géer; mais la synonymie de la *Grandis* de Linné, citée par De Géer, est, à mon avis, fort litigieuse. Je crois à l'identité de ma larve avec celle de ce dernier auteur; et, quoiqu'il ne parle dans sa description ni du prolongement des yeux ni de l'existence des piquants abdominaux, ces deux traits caractéristiques ont été bien saisis par son dessinateur.

3° *Æ. innominata* Duf., pl. 3, fig. 5.

*Nympha subtiliter punctato-colliculosa; oculis in caudam obtusiusculam illorum longitudine productis; abdomine utrinque quadrispinoso.* Long. 1 1/2 pollic. — *Hab. in stagnis.*

Pour constater la texture chagrinée, il faut étudier à la longue cette espèce demeurée quelque temps hors de l'eau. Chaque point saillant émet un fort petit poil. L'existence de quatre paires de piquants abdominaux est un trait remarquable. J'ignore quel est l'Insecte ailé que produit cette nymphe.

## GENRE II. — *Libellula*.

### Caractères généraux des Nymphes.

Branchies intérieures ou rectales.

Ocelles nuls.

Bouche avec un *masque en casque*, composé de deux *volets* mobiles convexes en dehors, concaves en dedans.

Stigmates thoraciques à découvert.

Corps ovalaire à abdomen un peu relevé.

Pointe intermédiaire des pièces caudales aiguë, non échan-crée.

Corps beaucoup plus court, proportionnellement, que celui des *Æshnes*, plus velu et moins agile. Ces animaux se tiennent habituellement dans le fond des eaux tranquilles, où ils rampent dans la boue dont ils sont salis et incrustés. Étuis des ailes plus longs que dans les *Æshnes*, et atteignant souvent le milieu de l'abdomen. Yeux plus saillants que dans celles-ci, ce qui rend le plan supérieur de la tête enfoncé et comme échan-crée.

### Caractères spécifiques des Nymphes.

1° *Libellula depressa* L. ; Réaumur, l. c.

*Nympha sordide griseo-virescens hirsuta; abdominis lateribus inermibus; segmentis primis in medio disci tuberculo minuto pilifero minutis.* Long. 9-10 lin., pl. 3, fig. 7. — *Hab. in fossis.*

Pattes à mouchetures claires.

Les premiers tubercules dorsaux de l'abdomen cachés par les étuis des ailes.

2° *Libellula ferruginea* Van der Lind.

*Nympha sordide grisea hirsuta; abdominis segmentis duobus ultimis utrinque unispinosis, dorso haud tuberculato; pedibus nigro macullulatis* Long. 6-7 lin. — *Hab. in stagnis.*

La pièce médiane de l'appareil caudal, au lieu d'être triangulaire, comme dans la *depressa*, est ovale, presque cordiforme, terminée en pointe acérée, ainsi que l'exprime la figure que j'en donne.

Je présume que cette nymphe appartient à la *L. ferruginea*, parce que celle-ci est extrêmement commune autour de l'étang où abonde la larve.

### GENRE III. — *Calopterix.*

#### Caractères génériques des Nymphes.

Branchies intérieures ou *rectales*.

Ocelles distincts.

Antennes insérées au bord antérieur de la tête, leur article basilaire très grand.

Masque buccal en grande lame plate, percée d'une ouverture centrale en losange.

Stigmates thoraciques cachés.

Corps long effilé, à segments inermes.

Appareil caudal de trois pièces seulement, longues, roides, pointues, carénées.

Les pièces latérales de la queue sont creusées en gouttière; l'intermédiaire est une lame tranchante à dos canaliculé.

#### Caractères spécifiques des Nymphes.

1° *Calopterix virgo* L. Réaumur, *l. c.*, t. VI, pl. 38, fig. 1, 2, 5, 7, 8, *larva*; pl. 35, fig. 7, *imago*.

*Nympha griseo-virescens subglabra, obscurius macullulata: occipite pone oculos tibiisque apice brevi unidentatis; caudæ appendice intermedio paulo brevior.* Long. 11 lin., pl. 3, fig. 10. — *Hab. in rivulis.*

Indépendamment de la petite dent occipitale, il en existe une autre plus fine, plus acérée près de l'insertion de l'antenne. Ces traits ne sont ni mentionnés ni représentés par Réaumur.

Cette larve se tient sédentaire et presque immobile au fond des eaux claires. Sa queue est habituellement fermée. Prothorax long et non transversal comme dans les espèces précédentes.

#### GENRE IV. — *Agrion*.

##### Caractères génériques des Nymphes.

Branchies extérieures ou *caudales* sous la forme de trois lames membraneuses parcourues par une prodigieuse quantité de trachées, et servant aussi de *nageoires*.

Antennes à *deux* articles basilaires.

Ocelles distincts.

Masque buccal plat, à ouverture centrale en losange.

Stigmates thoraciques cachés.

Corps long, effilé, fort grêle.

Comme on le voit, la nature et la position des branchies établissent entre le *Calopteryx* et l'*Agrion* une distance anatomique énorme.

##### Caractères spécifiques des Nymphes.

#### 1° *Agrion puella* L.

*Nympha griseo-virescens, lamellis branchialibus ovato-ellipticis ad apicem acuminatis.* Long. 5-6 lign. — *Hab. in stagnis.*

En rapportant cette nymphe à la *L. puella* L., je ne prétends pas que ce soit le type fondamental de Linné. Je vois même qu'elle diffère, par la configuration de ses branchies-nageoires, de celles que Réaumur a figurées, t. VI, pl. 36, fig. 5-6; pl. 41, fig. 1-2.

Ce simple spécimen monographique des larves de Libellules appellera, je l'espère, l'attention des entomologistes qui ont la bonne intelligence de notre intéressante et si aimable science. Dans l'intérêt même de l'exacte détermination des espèces légitimes, je viens, avec quelque confiance d'être entendu, provoquer

la patiente sagacité des observateurs pour l'étude à fond de ces larves, et surtout de leur définitive métamorphose authentiquement établie sous le rapport de l'espèce.

#### Anatomie.

Je vais exposer successivement d'abord les appareils *généraux*, tels que le *sensitif*, le *respiratoire*, le *circulatoire*; puis les appareils *spéciaux*, comme le *digestif*, le tissu *adipeux* splanchnique.

#### Appareil sensitif.

C'est celui de la larve-nymphe de l'*Eshna grandis* que j'ai pris pour type de ma description et de mes figures. Il ne m'a pas offert, dans les autres genres, de différences sensibles.

Comme celui de tous les autres Insectes, cet appareil est placé au-dessous des viscères, sur la ligne médiane ventrale. Il se compose du *cerveau*, de dix *ganglions*, dont trois *thoraciques* et sept *abdominaux*, d'un cordon rachidien double, c'est-à-dire formé de deux filets plus ou moins contigus, enfin des paires de nerfs symétriques émises par ces divers centres nerveux.

1° *Cerveau*. — Logé dans la tête, ou mieux dans le crâne, il est ovale triangulaire, subpyramidal, et s'atténue en arrière pour donner naissance au rachis.

De ses angles antérieurs partent les nerfs *optiques*, grêles à leur origine, se dilatant bientôt en une masse considérable conoïde pulpeuse, qui, affranchie de son enveloppe crânienne, s'épanouit en éventail. Un pigmentum brun violacé, une *choroïde* couronnent cette masse optique en prenant la configuration de l'œil. Ce pigment est débordé en arrière par de la pulpe à nu, blanche, remplissant le lobe occipital du crâne.

Cette pulpe, dépouillée de pigment, n'est point, comme on pourrait le croire, un accident de la dissection; le scalpel circonspect me l'a constamment mise en évidence. Je suis peu fixé sur sa destination physiologique; sa situation au dehors de la choroïde, c'est-à-dire de l'aire oculaire et dans le lobe postérieur du crâne, pourrait d'autant plus la faire considérer comme une sorte

de pierre d'attente pour les futurs et énormes yeux de la Demoiselle ailée, que cette pulpe offre à la loupe la même structure cannelée qui s'observe aussi dans toute la masse optique à laquelle la choroïde forme une calotte. Ces cannelures, étudiées au microscope, ne sont que les pyramides ocellaires qui correspondent aux aréoles, aux mailles de la cornée transparente extérieure.

Il arrive parfois que, pendant la dissection, la choroïde abandonne la pulpe optique pour demeurer adhérente à la cornée. Dans cette espèce de décortication, la masse pulpeuse paraît comprimée, et son bord libre présente une rainure profonde où s'engagent deux branches trachéennes dont les subdivisions vont vivifier les pyramides ocellaires. Ces mêmes branches trachéennes, quand le scalpel a su les ménager, retiennent évidemment la calotte choroïdienne sur la pulpe optique.

Une paire de nerfs *buccaux* naît du bord antérieur de l'encéphale, non loin de l'origine des nerfs optiques, et une autre paire du même calibre est émise un peu en arrière de cette origine optique. Il est vraisemblable que ces derniers nerfs sont destinés aux organes locomoteurs de la lèvre qui forme le masque : ce seraient donc des nerfs *labiaux*.

La portion du cordon rachidien qui suit le cerveau et le sépare du premier ganglion thoracique, est assez longue et émet constamment, vers son tiers postérieur, une paire de nerfs tout aussitôt divisés, pour se distribuer aux muscles vigoureux qui, du prothorax, se portent à la tête.

2° *Ganglions*. — J'ai déjà indiqué leur division. Séparés, et en même temps unis par le cordon rachidien, ils forment une chaîne étroitement enchâssée dans une sorte de coulisse qui sépare, à la ligne médiane, les muscles nombreux et puissants qui garnissent les téguments inférieurs du corps. Ce chapelet ganglionnaire est en outre protégé par des châles graisseux qui forment à la coulisse comme un bourrelet d'édredon, et il n'est pas rare de le trouver aussi plus ou moins enveloppé d'un fourreau adipeux.

Les ganglions *thoraciques*, plus grands et surtout plus rapprochés entre eux que les abdominaux, ont une forme rhomboïdale

plus ou moins arrondie. Le premier, ou *prothoracique*, est plus distant du deuxième, ou *mésothoracique*, que celui-ci ne l'est du troisième, ou *métathoracique*. Chacun émet, par ses bords latéraux, trois paires de nerfs dont l'intermédiaire, un peu plus forte, forme les nerfs *cruraux* qui pénètrent dans les pattes correspondantes. Les autres nerfs vont surtout distribuer le mouvement et la sensibilité aux nombreux muscles qui garnissent le thorax, ainsi qu'aux ailes rudimentaires, aux stigmates, au tube alimentaire, etc.

Dans mes *Recherches anatomiques sur les Névroptères* (*Mém. de l'Académie des sciences, 1841*), où j'ai décrit et figuré le système nerveux de la Libellule ailée, j'ai pareillement trouvé trois ganglions thoraciques, mais si intimement contigus, qu'ils ne représentent qu'une masse commune où l'œil pratique de l'entomologiste peut seul distinguer la trace linéaire délimitative de ces trois centres nerveux. Rendons-nous compte, dans l'intérêt de l'embryogénie, de la marche toujours si sagement calculée de la nature dans ses créations.

Dans la larve-nymphé, les trois compartiments du thorax sont bien distincts, et sur un même plan horizontal. Les trois ganglions thoraciques sont aussi parfaitement séparés par un cordon rachidien plus long qu'eux. Cette double disposition est, on ne peut mieux, adaptée et à la longueur des pattes et à l'étendue de leurs mouvements, soit pour l'ambulation aquatique, soit dans les actes variés de la préhension, etc.

Dans l'Insecte ailé, dans cette existence tout aérienne, le thorax se trouve condensé, soudé de toutes parts, bombé de manière à acquérir en hauteur ce que, dans l'acte mystérieux de la métamorphose, il a perdu en longueur. Dans cette nouvelle et définitive construction tégumentaire, les pattes moins longues se sont rapprochées, groupées; les ailes, fort développées et destinées à une incessante mobilité, y ont fixé leur attache, et le triple ganglion, où tous ces agents locomoteurs puisent leur activité, s'est transformé en un seul bloc. Voyez comme la puissance créatrice se montre conséquente dans ses œuvres!

Revenons à notre larve d'Éshne. Les sept ganglions *abdomi-*

*naux* sont arrondis, lenticulaires, à égale distance les uns des autres, et de la même grandeur, à l'exception du dernier, qui est ovalaire et plus grand. Ces ganglions fournissent aussi, comme les thoraciques, trois paires latérales de nerfs destinés aux muscles des parois abdominales, au canal digestif et aux autres tissus de cette cavité. Le dernier émet en arrière deux paires de nerfs de plus que les précédents, et ces nerfs, à l'évolution définitive de l'Insecte, deviennent les *nerfs génitaux*.

#### Appareil respiratoire.

Je comprends sous ce titre les *organes* et la *fonction*. Les premiers sont les *trachées*, les *branchies*, les *stigmates*; la seconde est la *respiration*.

### CHAPITRE I.

#### ORGANES DE LA RESPIRATION.

##### § I. — Trachées.

En réfléchissant au mode de locomotion de nos larves aquatiques, qui marchent, rampent ou nagent, il devient superflu de dire que toutes leurs trachées appartiennent à l'ordre des *Tubulaires* ou *Élastiques*.

Elles se divisent, comme dans les Insectes en général, en *trachées-artères* ou grands *canaux aérifères*, et en *trachées nutritives* qui naissent des premières, et vont épanouir leurs subtiles ramifications dans tous les tissus.

Le système trachéen offre une saisissante analogie de structure et de fonctions avec les poumons des animaux de l'ordre le plus élevé. La comparaison des grands canaux aérifères avec la trachée-artère, et des trachées nutritives avec les bronches, n'a certainement rien de forcé. L'unité de plan est ici manifeste; le poumon des Vertébrés est circonscrit, localisé, parce qu'il y a une circulation sanguine; celui des Insectes est universel, répandu dans toutes les parties du corps, parce qu'il n'existe pas chez eux de véritable circulation. C'est là un de ces rapproche-



ments, une de ces fécondes vérités, dont les partisans de celle-ci n'ont pas apprécié la haute valeur.

Les *trachées-artères* sont des *canaux* uniquement destinés ou à transmettre l'air respirable aux trachées nutritives, ou à l'éconduire lorsqu'il a été respiré.

Cuvier, dans les quelques mots prononcés sur les trachées des larves des grandes Libellules, a exprimé une vérité anatomique inconnue à ses devanciers, et méconnue ou négligée par ses contemporains et ses successeurs, à savoir que ces larves ont réellement *trois* paires de grands canaux aérifères, et non *deux* seulement, comme on n'a cessé de le répéter d'après Réaumur. J'ajouterai que j'ai toujours constaté ce même nombre de six, et qu'il se retrouve dans les Libellules ailées.

Ces canaux aérifères sont, les uns, *supérieurs* ou dorsaux ; les autres, *intermédiaires* ou viscéraux ; les troisièmes, *inférieurs* ou ventraux. Je n'ai point, malgré des recherches scrupuleuses, reconnu ces derniers dans la larve du *Calopteryx*, qui offre les deux autres avec une teinte bronzée violacée. Je me défie d'autopsies peu multipliées. Ces trachées occupent toute la longueur du corps, et communiquent entre eux par des anastomoses que j'indiquerai bientôt. Il résulte de ces connexions un système trachéen général unique.

1° Canaux aérifères *supérieurs*. Ils apparaissent au-dessus des viscères, aussitôt qu'on a ouvert le corps par une incision médiane dorsale. Leur calibre est bien plus grand que celui des autres canaux, et ils se font remarquer par une teinte métallique cuivreuse, ou même purpurine, que j'ai aussi constatée dans la Demoiselle ailée. A la hauteur du rectum, ils émettent par leurs deux côtés un grand nombre de trachées, le plus souvent divisées en quatre branches, qui vont étaler leurs broderies argentées à la région supérieure de cette poche en même temps stercorale et branchiale. Réaumur n'a pas mal exposé cette division. Après avoir payé au rectum son large tribut de trachées branchiales, ce canal supérieur se termine par deux ou trois branches, dont les ramifications vont se perdre dans les tissus de la partie postérieure du corps.

Depuis le rectum jusqu'au thorax, ces canaux distribuent à droite et à gauche, d'une manière assez régulière, des trachées nutritives au pannicule sous-tégumentaire, aux muscles puissants du thorax, à ceux des pattes dont elles enfilent l'axe, et à la pulpe adipeuse splanchnique. Vers le milieu de l'abdomen, un tronç transversier, court et gros, établit la communication directe du canal aérifère supérieur avec l'intermédiaire; puis chacun d'eux fournit une souche, avec quelques branches d'un moindre calibre, pour les stigmates thoraciques. Après cette souche, les canaux se partagent en deux troncs qui pénètrent dans la tête: l'un se distribue au cerveau et à la pulpe optique, l'autre aux organes buccaux.

2° Canaux aérifères *intermédiaires*. Ils n'ont ni la grosseur ni la coloration des supérieurs. Je les ai toujours vus blancs et resplendissants. Plus spécialement affectés aux organes digestifs, ils leur prodiguent d'innombrables trachées. Ils communiquent directement avec les canaux inférieurs au moyen d'une anse commune qui se trouve à la partie postérieure du corps; ils fournissent à l'origine du rectum, surtout en dessous, un riche faisceau de trachées branchiales. Étroitement retenus sur les flancs du ventricule chylifique par des brides vasculaires fort pressées, ils en ornent toute la périphérie par un luxe d'élégantes ramifications, qui, en pénétrant les parois de ce viscère, donnent la mesure de leur importance physiologique. Après ces largesses trachéennes, leurs troncs redevenus simples se croisent en un sautoir constant sur l'origine de ce ventricule, et vont en s'atténuant s'anastomoser dans les profondeurs du thorax, à une branche principale des canaux supérieurs.

3° Canaux aérifères *inférieurs*. D'un calibre encore moindre que les précédents, ils rampent sur la paroi ventrale, dont ils alimentent le plancher musculaire et les tabliers adipeux; ils longent la chaîne ganglionnaire, qui en reçoit de fins ramuscules; ils envoient aussi à la région inférieure du rectum leur faible tribut trachéen. Après leur confluence avec les canaux intermédiaires, ils émettent, à distances assez régulières, sept à huit trachées à droite comme à gauche. A la limite de l'abdomen avec

le thorax, ils s'atténuent, et se divisent en trois branches assez grêles, dont une moins fine va s'aboucher au canal supérieur, non loin du point où le canal intermédiaire établit cette jonction.

Telle est la disposition générale du système trachéen dans nos larves de Libellules. Qu'on n'imagine point que ce soit là une description individuelle, c'est après d'innombrables autopsies comparatives pratiquées sur cinq espèces de ces larves que j'ai résumé le tableau de ce bel appareil de circulation aérienne. Ce n'est pas sans un vif sentiment d'admiration que, au milieu de cette apparente confusion, en face de ce plexus vasculaire, défiant la patience d'un scalpel pratique, je suis parvenu à démêler un ordre régulier, une symétrie parfaite dans les diverses branches de ce buisson trachéen, constituant l'organe le plus important de l'Insecte.

#### § II. — Stigmates.

Il n'en existe qu'une seule paire, et elle est thoracique. Je la décrirai plus spécialement dans la nymphe de la *Libellula depressa*, qui a été aussi étudiée par Réaumur, Swammerdam, Lyonnet, De Géer, et dans celle de l'*Æshna grandis*. Ils occupent la région dorsale, et sont logés, ensevelis, dans l'intervalle linéaire qui sépare le prothorax du mésothorax, sans appartenir plus à l'un qu'à l'autre de ces compartiments du tronc. A découvert dans la *Libellula*, cachés dans l'*Æshna*, transversaux, c'est-à-dire perpendiculaires à l'axe fictif du corps, ils sont oblongs, saillants, durs, cornés, noirs ou bruns, bilabiés, d'une frappante ressemblance avec ces petits Cryptogames des vieilles écorces appelés *Histerium pulicare* par Persoon. Quand les lèvres sont béantes ou entr'ouvertes, elles s'écartent au bout externe qui est effilé, et restent rapprochées, obtuses, au bout interne. Ces lèvres ont, dans la *Libellula*, leur bord interne avec un fin liseré tomenteux jaune vif, qui n'existe point dans l'*Æshne*. Dans leur plus grand écartement, une forte loupe constate entre elles comme un diaphragme musculo-membraneux, avec une fente médiane, un hiatus d'une finesse extrême, qui est ou deviendra l'ostiole respiratoire.

Réaumur dit qu'il existe encore une autre paire de stigmates au thorax de nos larves-nymphes ; il la place au-dessus de l'origine des premières pattes, près de la jonction du corselet avec le col. Remarquons qu'il n'en a pas donné de figure. J'ai employé dans cette investigation tous les procédés inspirés par une longue pratique ; j'ai mis à la poursuivre une obstination d'autant plus soutenue que j'avais constaté, ainsi que notre illustre observateur, deux paires de ces organes dans le thorax des Libellules ailées. Eh bien ! je déclare que je ne suis point parvenu à les découvrir dans ces larves.

Réaumur dit ailleurs : « La nymphe a d'autres stigmates plus difficiles à voir ; ils sont beaucoup plus petits que les précédents et plus cachés ; chaque anneau, excepté peut-être le dernier et le pénultième, en a deux, un de chaque côté. En dessous du ventre, et près de l'endroit où celui-ci se joint à la partie supérieure de l'anneau, règne de chaque côté une espèce de gouttière, dans laquelle il faut chercher les stigmates dont il s'agit : ce sont de petits trous ovales placés obliquement, et dont chacun est d'un tiers plus proche du bout antérieur de l'anneau, à qui il appartient, que de son bout postérieur » (*l. c.*, p. 398). Avec ma vénération, mon culte pour cet observateur modèle, combien de fois ne me suis-je pas aheurté à diriger, et mes yeux et mes verres amplifiants à tous les degrés, vers les points indiqués non seulement sur les larves vivantes ou mortes, mais encore sur le tégument raclé et desséché, afin qu'il pût être examiné par transparence ? Je n'ai jamais confirmé ces assertions de Réaumur ; jamais je n'ai rencontré la moindre trace de ces stigmates. Notez encore que cet auteur ne les a pas représentés, et qu'il n'existe dans l'Insecte ailé aucun stigmate abdominal.

D'une part, je voyais que Réaumur, frappé de la prodigieuse quantité des trachées de la larve, soupçonnait que celle-ci, indépendamment de l'air retiré de l'eau, respirait aussi de l'air atmosphérique. D'un autre côté, le célèbre Lyonnet, qui, au temps de Réaumur (1739), étudiait les métamorphoses de la même Libellule, mais dont la publication posthume est récente (1832), avait reconnu au corselet non pas quatre stigmates, mais deux

seulement, sans avoir été témoin, disait-il, de leur jeu, et sans que des expériences tentées, dans le but d'en découvrir la fonction, eussent amené un résultat positif. Cependant Lyonnet avait constaté, dans la dépouille d'une Nymphé, des vaisseaux trachéens fixés à la face interne des stigmates, et il n'en fallait pas davantage pour lui faire présumer que c'était là un organe respiratoire. L'induction paraissait aussi logique, lorsqu'il parlait de semblables vaisseaux tenant à la peau aux côtés des tissus du ventre. (*Loc. cit.*, p. 197, pl. 18.)

Cuvier qui, le premier, a décrit les branchies et établi le mode de respiration dans nos larves, n'a rien dit des stigmates. (*Loc. cit.*, p. 48.)

Swammerdam avant Réaumur et Lyonnet, De Géer après ceux-ci, ont étudié à fond la même Libellule, et ont gardé le silence le plus absolu sur l'existence des stigmates. Curtius Sprengel, dans son beau *Mémoire sur les organes de la respiration des Insectes*, dit : « *In larvis Libellularum equidem stigmata septena aut novena video.* » Et cependant cet auteur n'a pas compris ces stigmates parmi ceux qu'il a si soigneusement figurés, et quoiqu'il ait représenté une partie du grand canal aérifère d'une larve de *Libellula*. Remarquez bien que le chiffre incertain de sept ou neuf paires de stigmates ne semble que l'interprétation du passage précédent de Réaumur qu'il ne cite point.

Carus se contente de répéter le plagiat de Sprengel (*Anat. comp.*, t. II, p. 180). M. Duvernoy reproduit sur ce point l'assertion de Réaumur, et il avance que ces stigmates sont oblitérés (*loc. cit.*, 7, p. 498). Je reviendrai bientôt sur ce dernier point. Enfin von Siebold (*Man. anat. comp.*, 1849) n'a point abordé la question. Telle est l'histoire succincte des faits ou positifs ou implicitement négatifs sur les stigmates dans les larves à branchies des grandes Libellules.

### § III. Branchies.

Dans ma longue pratique des autopsies des Insectes, je suis encore tout étonné de n'avoir pas, jusqu'à ces dernières années, porté le scalpel dans les entrailles d'aussi intéressantes larves que

celles des Libellules, déjà si illustrées par les travaux de Réaumur, de Cuvier, de Sukow, d'être demeuré si longtemps étranger aux merveilles de la texture des branchies, véritables organes sécréteurs de l'air, viscères aérigènes.

Rappelons-nous que les six grands canaux aérifères qui parcourent la longueur du corps de nos larves distribuent au rectum des arborisations trachéennes sans nombre, qui sont l'indice positif de la haute importance physiologique de ce dernier organe. Ne dirait-on pas que la nature a été mise au défi de placer dans un organe de défécation, dans une poche stercorale, le viscère qui préside à la fonction fondamentale de l'économie, celui dont la structure est la plus délicate, en un mot un parenchyme pulmonaire ? Nous allons voir comme elle a été ingénieuse dans ce tour de force.

Et qu'on n'imagine point, ainsi que l'avancent quelques auteurs peu versés dans le maniement du scalpel, qu'une portion dilatée du rectum soit le siège propre des branchies ; qu'il existe là une vessie respiratoire ! Non. Les parois internes de cette poche sont parcourues dans toute leur longueur par six colonnes régulières et symétriques, convergentes aux deux bouts, formées chacune de deux séries de lames empilées ou imbriquées. Ces colonnes forment, à l'origine du rectum, six bouts arrondis dont la connivence constitue une *valvule*. Elles correspondent tout juste aux six bandelettes musculaires longitudinales du rectum de la Libellule ailée, et d'un fort grand nombre d'autres Insectes. Je ne me lasse point de mettre en relief ces correspondances anatomiques, ces substitutions de tissu qui proclament si haut et la régularité du plan de la nature, et sa réserve, son économie dans les créations viscérales.

Les lames constitutives des branchies, poursuivies avec le secours des lentilles amplifiantes jusque dans leur texture intime ou élémentaire, se réduisent, en définitive, en un réseau, un subtil canevas de divisions trachéennes. Celles-ci se rattachent par de successives anastomoses aux rameaux, aux branches, aux troncs dont l'ensemble forme le système général de la circulation aérienne. Des détails iconographiques confirmeront aux yeux du

lecteur cette texture initiale si importante à bien connaître pour l'intelligence de la fonction (voy. pl. 4 et 5).

Le dernier terme de la composition organique serait donc ici, comme dans les branchies des Poissons, une trame *vasculaire*, en ne donnant à ce dernier mot que sa valeur rigoureusement étymologique, c'est-à-dire anatomique. Seulement dans les Poissons c'est du *sang*, et dans les Insectes de l'*air*, qui est renfermé dans les vaisseaux de cette trame.

L'Insecte et le Poisson ont donc des *branchies*. M. Duvernoy, dans sa juste appréciation physiologique de l'appareil respiratoire dans ces deux classes d'animaux, a appelé celui des Insectes *branchies pneumatiques*, épithète significative qui, en exprimant la fonction *aérisfère*, établit leur caractère différentiel d'avec les branchies des Poissons qui sont *sanguifères*.

Vous allez voir, dans le parallèle de ces organes, comme la nature est conséquente à ce double plan de création. Les branchies des Poissons sont placées sur les côtés de la tête, et l'eau soumise à leur action pénètre par la bouche : c'est un appareil *hyo-branchial*, selon l'expression de M. Duvernoy.

Dans les larves des *Æshna*, *Libellula*, *Calopterix*, c'est le rectum qui est le réceptacle des branchies, et l'eau est aspirée par l'anus : l'appareil est donc *recto-branchial*.

Enfin les larves d'*Agriion*, à raison de leurs branchies externes placées au bout de l'abdomen, auraient l'appareil *caudo-branchial*.

Si l'on en excepte les *Holothuries*, animaux placés presque au dernier degré de la série zoologique, et dans lesquels il y aurait des branchies intra-rectales, il n'existe pas, que je sache, d'autre exemple d'un siège semblable pour un organe respiratoire.

Je terminerai cet aperçu par un fait anatomique sur la structure des branchies de nos larves, d'autant plus intéressant qu'il offre la plus parfaite analogie avec ce qui s'observe dans les branchies des Poissons. Après avoir fait macérer dans l'eau pendant deux jours une larve en dissection pour chercher à saisir le mode de connexion des papilles tubuleuses dont je parlerai bientôt, avec la trame de la lame branchiale, je m'aperçus que ma

pince entraînait avec facilité un vaste lambeau d'une membrane hyaline, qui évidemment se détachait de la paroi interne du rectum. J'examinai scrupuleusement dans l'eau d'un verre de montre cette dépouille membraneuse, et quelle fut mon heureuse surprise d'y reconnaître une disposition sériale des plis représentant les bords libres des lames branchiales et d'y constater des *bourses* papillaires. Je dirigeai alors ma loupe sur la portion correspondante et dénudée du rectum, et je retrouvai en place les lames branchiales avec tous leurs attributs, seulement plus distinctes qu'avant cette exfoliation. Je renouvelai les jours suivants de semblables macérations, et toujours j'obtins le même résultat. Il m'est souvent arrivé d'entraîner le décollement, la décortication de la presque totalité de cette muqueuse, et j'ai représenté ce fait par une figure. C'est là un exemple de cette conformité organique si célébrée par M. Geoffroy Saint-Hilaire. Dans les Poissons les branchies sont revêtues par une membrane fournie par la muqueuse buccale, ainsi que l'ont surtout démontré MM. Duvernoy et Rosenthal. Dans nos larves aquatiques, la muqueuse rectale se comporte de la même manière à l'égard des branchies pneumatiques.

Mais les lames branchiales n'ont pas, dans toutes les espèces des larves-nymphes soumises à mon scalpel, le même nombre, la même configuration, la même texture.

Ainsi, dans quelques *Æshna*, elles sont demi-circulaires, au nombre d'une vingtaine au plus, et bordées de papilles tubuleuses piliformes, mentionnées par Cuvier, et dont j'exposerai bientôt la curieuse texture. Ces lames sont nues et glabres dans d'autres espèces de ce même genre. Dans la *Libellula depressa*, il y en a plusieurs centaines à chaque série : elles sont ovales-oblongues, glabres et étroitement empilées. Signalons sommairement les différences spécifiques.

Dans la larve de l'*Æshna grandis*, chaque série des colonnes du rectum n'a pas plus de vingt lames branchiales. Ces lames sont demi-circulaires, plus lâchement imbriquées que dans d'autres espèces, marquées à leur bord libre d'une tache brunâtre en forme de croissant, parfois presque effacée ou même s'évanouis-



sant entièrement après une macération un peu prolongée. Ce qui rend surtout ces lames d'une structure remarquable, c'est qu'à la simple loupe on les voit hérissées et bordées d'une villosité molle, blanche et même comme nacrée, que tout d'abord on ne saurait confondre avec des poils ordinaires, et qui rappelle plutôt en miniature celle qui revêt la muqueuse digestive de quelques grands animaux, ou mieux la tunique externe du ventricule chylique des Insectes carnassiers (*Carabiques, Dytiques, etc.*). Soumise à une puissante lentille du microscope, cette villosité consiste en très fines *papilles tubuleuses* plus ou moins renflées en massue à leur bout libre, offrant souvent dans leur intérieur une teinte châtain clair variable pour le point de la papille qu'elle occupe, d'autres fois entièrement incolores. La netteté des contours de cette teinte, sa distance régulière de la périphérie, témoignent à mes yeux de l'existence d'un tube inclus auquel la papille servirait de gaine.

De semblables exemples s'étaient souvent présentés dans le cours de mes investigations entomotomiques, et je les ai surtout signalés dans les conduits efférents de beaucoup de glandes (salivaires, sérifiques et autres). Mais je ne retrouve pas dans le tube inclus de nos papilles branchiales, cette texture annulaire ou spirôïde que j'ai si fréquemment constatée dans les canaux excréteurs des glandes. Faut-il en accuser seulement l'impuissance de mes lentilles optiques?

Quoi qu'il en soit, ce tube inclus, brun au microscope, m'a toujours semblé purement membraneux, et dépourvu de roideur ou d'élasticité. L'étude à la simple loupe de ces papilles, qui sont alors blanches et nacrées, persuade aisément qu'elles ne sont que des prolongements trachéens, mais avec quelque modification texturale peu facile à saisir. Dans le fait intéressant, cité plus haut, de la décortication de la muqueuse rectale à la suite de la macération, la gaine de ces papilles, dégagée alors du tube inclus, n'offrait pas la teinte brune que le microscope révélait dans ce dernier.

Ces papilles tubuleuses piliformes s'implantent brusquement sur la trame trachéenne de la lame. Au point de cette implanta-

tion le microscope décèle une disposition radiée de trachéoles presque imperceptibles, et de petits canaux anastomotiques droits.

Les branchies de l'*Æshnu innominata*, larve qui, extérieurement, semble ne différer de la *grandis* que par une paire d'épines de plus à l'abdomen, présentent un caractère spécifique du plus piquant intérêt. Les lames branchiales sont entièrement dépourvues des papilles tubuleuses de l'espèce précédente. La découverte de ce fait négatif m'a transporté d'admiration. C'est à mes yeux une rémunération scientifique de la persévérance de mes efforts. Chacune de ces lames imbriquées semble d'abord demi-circulaire ; mais quand on l'isole elle paraît subréniforme. Sa trame est une fine broderie trachéenne, dont les branches, successivement anastomosées, aboutissent à deux troncs simples confluent en une seule souche, qui se rattache aux grandes trachées-artères.

Nous allons voir dans les branchies de la *Lib. depressa*, indépendamment des caractères généraux qu'elles partagent avec celles des *Æshnes*, des traits particuliers qui légitiment sa séparation générique. Avant d'inciser le rectum, on distingue, à travers la pellucidité de ses parois, six rubans longitudinaux noirâtres formant le trait des colonnes bisériales. Chaque série est un empilage serré de plusieurs centaines de lames ovales-oblongues d'un blanc nacré, avec une teinte obscure un peu fugace vers leur origine. C'est l'ensemble de ces teintes qui donne lieu aux rubans noirâtres dont je viens de parler. Ces lames sont nues, c'est-à-dire dépourvues de toute villosité papillaire, et leur superposition est telle que, dans leur situation normale, on n'en aperçoit que la fine tranche, qui en impose à des yeux peu sévères pour des filets linéaires. Envisagée dans son ensemble, chaque colonne est comparable à une feuille ailée à folioles simples. Séparées, isolées avec la pointe d'une aiguille, les lames s'atténuent vers leur pétiole, et la plus puissante lentille du microscope décèle dans leur trame des stries serrées d'une incroyable finesse, qui, vers le bout dilaté de la lame, affectent une disposition courbe. Ces stries, nacrées à la loupe et obscures au microscope, sont indubitablement des trachées, et me confirment

dans l'idée que les papilles tubuleuses des *Æshnes* ne sont non plus que des prolongements trachéens. Le pétiole des folioles branchiales de notre *Libellula* est le tronc commun de toutes les stries. Il se conserve simple en se croisant, s'entremêlant avec ceux d'autres lames pour aboutir aux trachées-artères.

La macération de ces branchies m'a permis de renouveler le fait de la décortication de la muqueuse rectale comme dans l'*Æshna*. Dans cette expérimentation, j'observais que, parmi les lames branchiales séparées par déchirement, les unes étaient striées et les autres parfaitement lisses. Je m'assurai bientôt que celles-ci n'étaient que les gaines dont les autres avaient été dépouillées.

Les branchies du *Calopteryx* forment un type de transition, un chaînon organique du plus haut intérêt pour l'intelligence de la marche graduelle des compositions anatomiques. On va voir comment le génie créateur peut modifier à l'infini les moyens pour atteindre un même but, comment ces branchies rectales nous amènent par une heureuse nuance aux branchies caudales de l'*Agrion*.

Au lieu de cette somptuosité branchiale des *Æshna* et des *Libellula*, on ne rencontre dans le rectum du *Calopteryx* que trois raquettes membraneuses, fixées par une seule extrémité à la partie interne et postérieure de cette poche stercorale, de manière à être libres et flottantes aux deux tiers de leur longueur. La translucidité des parois rectales permet si bien d'apercevoir ces raquettes branchiales, que, dans ma première autopsie, je crus qu'elles étaient extérieures, et qu'elles embrassaient le rectum comme un calice. Plus tard, je constatai positivement leur situation intra-rectale.

Leur texture intime est on ne peut pas plus analogue à celle des branchies caudales de l'*Agrion* : elle consiste dans une fine broderie trachéenne, dont les nombreuses divisions aboutissent à une trachée médiane, qui s'abouche de proche en proche aux grands canaux aérifères.

Quant aux trois branchies caudales de l'*Agrion*, je les ai à peu près décrites, et dans le signalement générique des larves et dans

ce que je viens d'exposer à l'occasion du *Calopterix*. J'ajouterai seulement que les soies latérales externes de ces lames sont implantées sur une sorte de bulbe, qui facilite leurs mouvements dans l'acte de la natation.

Heureux, cent fois heureux, le zootomiste avide d'instruction, qui a pu suivre du scalpel et de l'œil cette sublime succession organique, cette série si admirablement échelonnée des branchies des larves des Névroptères, depuis les rectales si compliquées de l'*Æshne* et de la Libellule, et si simples du *Calopterix*, jusqu'aux caudales de l'*Agrion*, aux latérales de l'*Ephemera*, du *Sialis*, du *Perla*, du *Phryganea*, du *Nemoura*, etc.!

Voilà ce que des dissections attentives et fréquemment renouvelées m'ont appris sur la structure des branchies de nos larves de Libellules. Je crois les avoir poussées jusqu'aux limites du possible, jusqu'à ces linéaments élémentaires, que le scalpel et l'œil ne sauraient atteindre dans les plus grands animaux.

Cuvier a le premier signalé une partie de la structure intime des branchies de ces larves; il n'a point désigné l'espèce soumise à ses dissections, mais notre scalpel nous a mis sur la voie de cette désignation, et c'est ici une des nombreuses occasions de rendre hommage à l'utilité de l'anatomie, même pour l'établissement du type spécifique. Cuvier parle d'une multitude de petits tubes coniques sur les douze rangées régulières des taches du rectum, ce qui permet d'inférer qu'il avait sous les yeux la larve d'une *Æshne*, et probablement celle de l'*Æ. grandis*. Ses petits tubes coniques sont mes papilles tubuleuses; mais ce célèbre naturaliste était loin d'avoir connu les véritables lames branchiales où s'opère réellement la décomposition de l'eau et l'absorption de l'air. Son scalpel n'avait pas franchi la tunique muqueuse du rectum, et, en constatant ses tubes coniques, il ne se doutait pas qu'ils n'étaient que les gaines des papilles tubuleuses insérées plus profondément sur la trame branchiale.

M. Marcel de Serres a aussi parlé de ces branchies; il donne le nom de *vésicules pneumatiques* aux papilles tubuleuses, et il dit qu'elles sont disposées sur les replis de la tunique muqueuse du rectum; celle-ci est devenue pour lui une barrière insurmon-

tée. Mais pourquoi M. Marcel de Serres n'a-t-il donné que dix rangées aux branchies, lorsque Cuvier et la nature leur en assignent douze? Quelques compilateurs ont propagé cette erreur.

Sukow a figuré les branchies de l'*Æshna grandis*. Pour tout ce qui tient aux formes générales des organes, à leur position respective, à l'ensemble de la structure, nous avons vu, l'auteur russe et moi, les choses du même œil.

Mais, hélas! quand Sukow veut aborder les détails de la texture intime des branchies, quand il s'agit de cette trame trachéenne élémentaire, de ces longues papilles aérigènes, on croirait que son scalpel, ses lentilles microscopiques, se sont exercés sur des sujets d'une espèce très différente de la mienne; ce qu'il appelle ces houppes trachéennes ne ressemble en rien aux lames branchiales qui existent dans toutes les larves d'*Æshna* ou de *Libellula*; il n'admet non plus que dix colonnes de ces lames, qu'il désigne sous le nom de plis transverses; enfin, quand il s'agit de la respiration et de la circulation dans nos larves, Sukow se laisse aller à des idées fort excentriques.

Dans son manuel tout récent (1849), von Siebold semble avoir redouté d'entreprendre le résumé des faits émis par ses prédécesseurs sur la question si pleine d'intérêt des branchies des Névroptères; il se retranche derrière un silence absolu, en laissant dans le tableau de la science une immense lacune.

C'est ici l'occasion de parler d'un fait fort extraordinaire et, je ne crains pas de le dire, tout à fait *illégal*. M. Newman (*Transact. Soc. linn. Lond.*) a réitérativement assuré que dans le *Pteronarcys regalis*, Névroptère exotique, non seulement la larve et la nymphe, mais l'Insecte ailé lui-même, sont munis de *branchies!!* Je n'ai jamais vu le *Pteronarcys*, et j'ai foi entière dans la conviction intime de M. Newman. De longues études entomologiques m'ont appris combien la nature se joue de nos prétentions à lui imposer des règles; j'ai admiré son génie inépuisable dans la multiplicité des formes et dans leurs attributions physiologiques. Mais il est évident aussi pour tout observateur attentif à se garer des illusions, que la Providence est conséquente à ses

créations, et qu'elle ne s'écarte point de certaines lois fondamentales. Les auteurs ont-ils tous rigoureusement défini la valeur technique de *branchie*? Cet organe n'est-il pas, ne doit-il pas être l'apanage exclusif des animaux à respiration aquatique? Sa mission physiologique n'est-elle point d'extraire de l'eau ambiante l'air vital pour l'accomplissement de la nutrition? A quoi serviraient les branchies dans la respiration *toujours* aérienne d'un Névroptère ailé? Quel serait donc leur mode de fonctionner? Ne se pourrait-il pas que des branchies de la nymphe pussent se transmettre oblitérées, *infuncionnables*, simplement appendiculaires et vestigiaires à l'Insecte ailé? Ce sont là des problèmes dont je demande instamment la solution.

## CHAPITRE II.

### RESPIRATION.

Après avoir décrit les organes qui président à l'acte respiratoire, abordons la question physiologique ou fonctionnelle; rapprochons celle-ci des faits anatomiques, comme on rapproche l'effet de la cause. Mais loin d'élançer notre imagination dans la région supranubienne de la physiologie dite *transcendante*, raisonnons terre à terre, et bornons notre ambition à être facilement intelligible.

Les Insectes hexapodes à leur état parfait respirent tous sans exception l'air atmosphérique (1). Quel que soit le milieu qu'ils habitent, ou la terre ou l'eau, ils puisent l'air par des orifices extérieurs ou stigmates qui le transmettent aux trachées; celles-ci le font circuler partout jusque dans l'intimité des tissus. L'immense majorité des larves de ces Insectes partage encore le même mode de respiration atmosphérique.

Quelques unes de ces larves, essentiellement aquatiques, quoique pourvues d'un système trachéen complet, plus complet même que celui des Insectes ordinaires, ont des organes spéciaux

(1) Je viens tout à l'heure d'exposer mes incertitudes sur l'exemple anormal des *Pteronarcys* de M. Newman.

destinés à retirer l'air de l'eau. Ces organes sont les branchies. Mais comme par une apparente contradiction nos larves à respiration branchiale ou aquatique ont aussi des stigmates, organes propres à la respiration atmosphérique, nous aurons à examiner ce curieux incident.

Et avant tout, constatons que les larves d'*Æshne*, de Libellule et de *Calopteryx*, avalent par l'anus l'eau qui doit servir à leur respiration. Rien de plus simple que de se convaincre de ce fait, dès longtemps si bien établi par Réaumur.

J'avais placé des individus de plusieurs espèces de ces larves dans un grand bocal rempli d'eau de mare reposée, où surnageaient quelques plantes aquatiques, comme *Lemna*, *Callitriche*, *Ceratophyllum*, etc. Il y avait au fond du bocal un peu de vase, cherchant ainsi à imiter les conditions naturelles de l'habitat. Ces larves, quoique pourvues de stigmates, ne s'approchaient jamais de la surface du liquide pour y humer l'air atmosphérique à la manière des *Hydrophiles*, *Dytiques*, *Nepes*, *Notonectes*, etc. : elles demeuraient toujours submergées soit au fond du vase, soit accrochées aux plantes. Je les voyais entr'ouvrir ou étaler leurs pointes caudales, et, à la faveur des atomes suspendus dans l'eau, je jugeais, par la convergence de ceux-ci vers l'anus, que l'animal pompait, aspirait le liquide, ce que confirmait encore la dilatation simultanée de l'abdomen ; lorsque au contraire ces atomes fuyaient en divergeant, il était clair que la colonne d'eau était repoussée de l'anus. Ce dernier mouvement s'exécute souvent par une expulsion si violente, que l'eau est agitée et comme tourbillonnée à la distance de plus de 2 pouces. C'est alors, ainsi que l'avait fort bien observé Réaumur, qu'a lieu la progression natale de l'Insecte ; progression qui a été pareillement observée dans l'*Holothurie*.

L'entrée et la sortie alternatives de l'eau sont loin de s'opérer avec la régularité, l'isochronisme qui s'observent dans l'acte respiratoire des animaux à poumons. Je surprenais souvent la larve dans une immobilité absolue, dans un repos sérieux comme méditatif, ses pointes caudales, rapprochées en cône, fermées pendant des minutes entières. Il régnait alors un calme plat dans

le liquide ambiant. Je me demandais si l'Insecte durant ce repos n'était pas plus spécialement occupé de cette chimie organique, dont le résultat est la sécrétion de l'air.

Ce mécanisme de la respiration de nos larves n'avait point échappé à Réaumur, et on peut, malgré la grande différence du siège, lui appliquer la même théorie que dans les grands animaux. C'est dans les jeunes larves, où le tégument a une demi-transparence, que l'on peut surtout constater ce mécanisme respiratoire. Pendant l'inspiration, ou mieux pendant l'*injection* aqueuse, l'anus s'ouvre, il se fait un vide dans le rectum; les muscles peauciers, qui revêtent la face interne de l'enveloppe tégumentaire, se prêtent par leur relâchement à l'ampliation de l'abdomen déterminée par la plénitude du rectum; alors cette poche refoulée en avant entraîne à sa suite les faisceaux trachéens fournis pas les grands canaux aérifères.

Pendant l'expiration, ou mieux l'*éjection*, le contraire a lieu. Les muscles abdominaux en se contractant favorisent la déplétion du rectum, qui, en revenant au point de départ, est pareillement suivi des divers tissus annexés aux trachées. C'est ce double mouvement que Réaumur comparait à un jeu de piston.

Tout ce que le scalpel et le microscope pouvaient nous révéler sur la forme, la structure et les connexions des branchies, je l'ai exposé. Je crois avoir clairement démontré que le dernier terme anatomique de cette structure était une lame tantôt formée d'un canevas trachéen d'une excessive finesse uni ou homogène, tantôt de ce même canevas où s'implantent des papilles tubuleuses, dont l'axe est encore une production trachéenné. Je prouverai aussi tout à l'heure par des observations et des expériences concluantes que nos larves, quoique pourvues de stigmates bien conditionnés, ne se servent jamais de ceux-ci tant qu'elles vivent dans l'eau.

Rappelons-nous que les subtiles ramifications trachéennes des lames branchiales sont tapissées et même engainées par la muqueuse rectale; c'est donc celle-ci qui, en contact direct et immédiat avec l'eau, opère la séparation de l'air respirable, en vertu de ses propriétés vitales, d'une sorte de sensibilité électrique, qui



s'observe dans les plus grands comme dans les plus petits organismes. N'est-ce pas cette même sensibilité électrique qui, dans les grands animaux, retire du sang par voie de sécrétion, l'urine, la bile, le sperme, la salive, les larmes, les éléments réparateurs de nos solides, etc.? La muqueuse rectale de nos larves s'approprie donc l'air vital pour le transmettre, le filtrer dans la trame vasculaire des lames branchiales. Des centaines de ces dernières paient à chaque instant leur tribut aérien aux six grands canaux aérifères, qui, comme autant d'artères, font circuler dans tous les viscères, dans tous les tissus, l'air assimilateur.

Je ne reviendrai point sur le parallèle anatomique de la structure des branchies dans les Insectes et dans les Poissons. Que le lecteur veuille bien se le remettre sous les yeux!

Dans ces deux ordres d'animaux, les branchies retirent de l'eau ambiante par le mystère d'une chimie organique, devant laquelle il faut s'incliner : l'air respirable. Mais dans le Poisson, qui jouit d'une véritable circulation, le sang des vaisseaux branchiaux reçoit immédiatement le bénéfice de l'oxygène, tandis que dans l'Insecte, où il n'existe pas des vaisseaux sanguifères, l'air extrait de l'eau passe dans le réseau trachéen des lames branchiales, qui le livre, ainsi que je l'ai dit plus haut, au torrent de la circulation aérifère. Ce serait tomber dans des répétitions oiseuses, que d'insister plus longtemps sur une question qui me semble bien entendue.

Voici donc la grande différence qui, suivant moi, existerait entre la respiration *atmosphérique* soit des Insectes, soit des grands animaux à poumons, la respiration *aquatique* ou branchiale.

Dans l'*atmosphérique*, l'air est inspiré dans l'intégralité de sa composition normale, et l'organe qui préside à la fonction en sépare l'oxygène pour le but final de cette fonction. La partie non respirable de cet air, c'est-à-dire l'azote et le gaz acide carbonique, est éliminée par la même voie à l'aide de l'*expiration*.

Dans l'*aquatique*, l'oxygène seul est extrait de l'eau, disons mieux extrait de l'air dissous dans ce liquide par les branchies, et il est livré à la circulation vasculaire tant aérifère (Insecte) que

sanguifère (Poisson). L'eau, privée de ce principe vital, est abandonnée ou expulsée; or, puisqu'il n'y a pas de résidu dans l'intérieur de l'organe respiratoire, il n'y a ni nécessité ni possibilité d'élimination; il n'y a pas, il ne saurait y avoir *expiration* dans l'acception convenue de ce mot.

Dutrochet, qui s'est efforcé d'établir la filiation physiologique entre les tissus végétaux et animaux, avait, dans un mémoire présenté à l'Institut en 1833, abordé sérieusement la question de la respiration branchiale des Insectes aquatiques. Quoique cet auteur ne le dise pas explicitement, ses expressions d'*eau chargée d'air respirable*, d'*air dissous dans l'eau*, d'*eau aérée*, témoignent assez hautement que, dans son esprit, la respiration se fait aux dépens de l'air tenu en simple dissolution dans l'eau. Mais Dutrochet croit que l'air respirable retiré de l'eau est dans les mêmes conditions de composition que l'air atmosphérique, qu'il circule comme tel dans les trachées de nos larves aquatiques, et qu'après avoir servi à la nutrition, il vient de nouveau échanger l'azote et le gaz acide carbonique contre de l'air oxygéné, puisé par les branchies dans l'eau qui les baigne. Si Dutrochet eût appris, par son observation directe ou par les beaux mémoires de Réaumur, que nos larves avaient des stigmates, indépendamment des branchies, il aurait, je n'en doute point, embrassé l'opinion de Réaumur à l'endroit de ces stigmates, qu'il regardait comme *expirateurs* ou *éliminateurs*. Je me suis expliqué, et je m'expliquerai encore sur ce point de physiologie.

M. Marcel de Serres s'est laissé entraîner à une erreur et à une contradiction flagrantes, lorsque, dans le même alinéa, il dit d'abord que l'oxygène extrait de l'eau *passé dans les trachées pulmonaires*, et c'est la vérité; puis il termine par ces mots: « Quant aux gaz expulsés au dehors, ils passent des vésicules pneumatiques dans les trachées tubulaires, qui vont se rendre dans la grosse trachée, dont l'ouverture est à l'anus. »

Mais puisque c'est l'oxygène seul qui, retiré de l'eau, se transmet des branchies aux trachées, les gaz à expulser (à mon avis il n'y en a point) ne sauraient s'engager dans la même voie; de plus, il y a erreur anatomique patente à dire que le canal aéri-

fière supérieur, ou la *grosse trachée* de cet auteur, s'abouche à l'anus. Ce canal en approchant du rectum se divise, se subdivise en rameaux et ramuscules, qui n'aboutissent nullement à un orifice extérieur, ainsi que je l'ai surabondamment prouvé. Il serait même plus conforme à une saine physiologie de dire que ce canal *naît* de ces rameaux.

La coexistence dans nos larves-nymphes de *branchies* et de *stigmates* peut paraître physiologiquement problématique aux personnes qui n'ont pas scrupuleusement étudié, le scalpel à la main, l'organisation si piquante de ces animaux. J'ai déjà traité la question anatomique ; je vais en exposer la physiologie.

Quoique la présomption de M. Duvernoy sur l'oblitération de ces stigmates ne me parût point fondée sur des faits propres à ce savant, mais plutôt sur une analogie avec les stigmates postiches des Nepes, cependant elle éveilla mes doutes. Mes premières investigations semblaient même favorables à cette conjecture de M. Duvernoy, ainsi qu'on va le voir par la série des faits et des expérimentations, qui m'ont enfin amené à la découverte de la vérité.

Pendant des mois entiers, j'avais journellement sous les yeux ma ménagerie de larves-nymphes, que j'avais réparties dans divers bocaux appropriés ; ceux-ci étaient placés sur mon bureau, de manière à pouvoir à chaque instant du jour et de la nuit épier les mouvements et les manœuvres des habitantes de mes prisons vitrées. Jamais, je le répète, ces Insectes ne venaient à la surface humer l'air atmosphérique ; s'ils ne marchaient pas gravement au fond du vase, comme le faisait la *Libellula depressa*, ils grimpaient sur les plantes immergées, et, les *Æshna* surtout, après avoir fait choix d'un poste définitif, s'y tenaient dans l'attitude de supination, c'est-à-dire le corps renversé, de manière que le ventre était tourné vers la surface du liquide et le dos en bas. C'était là un double fait qui était loin de parler en faveur de la fonction respiratoire des stigmates.

Malgré mon attention et ma vigilance soutenues pour saisir les bulles d'air, grandes ou petites, qui s'échapperaient, soit du siège des stigmates, soit de l'ouverture des pointes anales, je ne vis

sortir de celle-ci que des fusées d'eau, et je n'aperçus pas un atome d'air s'exhaler des autres points. Fallait-il conclure de ces faits que les stigmates étaient oblitérés? Non; mais il était permis de penser qu'ils ne fonctionnaient pas lorsque la larve habitait l'eau.

Puisque ces larves peuvent se passer de respirer directement l'air atmosphérique, voyons si leur vie se maintiendra en les privant de leur élément aquatique, de cet élément qui semble la source, la condition de leur respiration branchiale. Je séquestrai dans quatre verres à sec un individu de mes quatre espèces de mes larves-nymphes, en choisissant les plus développées. Avant de les incarcérer j'attendais qu'elles eussent évacué l'eau contenue dans leur rectum, ce qu'elles exécutaient en la dardant avec une sorte de crépitation. Le jet du liquide était souvent lancé à la distance de 6 à 7 pouces, comme l'avait déjà observé Lyonnet. Eh bien! cinq jours après, ces larves vivaient encore, et pendant tout ce temps les pointes caudales étaient conniventes, fermées. Ce fait-là devint pour moi fécond en conséquences. J'en conclus d'abord que ces larves avaient respiré l'air atmosphérique. Notez que lors de cette expérience je n'avais pas encore constaté les stigmates dans les larves des trois *Æshna*, et dès ce moment je ne balançai pas à les leur supposer. Comme ma loupe était inhabile à les découvrir, il me restait à invoquer le scalpel. Je m'attachai à poursuivre scrupuleusement la distribution des trachées, et je ne tardai pas à trouver deux souches sous-stigmatiques correspondant, comme dans les *Libellula*, à la région dorsale du thorax. C'est sur l'indice de ce jalon qu'en tirillant, en sens contraire, le prothorax et le mésothorax, je découvris les stigmates si convoités. Une figure donne la représentation de ce fait.

Ces expériences, ces dissections avaient donc démontré l'existence d'une paire de stigmates dans les *Æshna* comme dans les *Libellula*, et, suivant toutes les probabilités, cette observation doit s'étendre au *Calopteryx* et à l'*Agrion*. Elles avaient aussi résolu le double problème de la respiration aquatique par des branchies sans le concours des stigmates, et de la respiration atmosphérique par les stigmates sans le concours des branchies.

Ce résultat me valut une de ces vives jouissances que comprennent les hommes passionnés pour la recherche de la vérité.

Mais pourquoi la Providence, qui n'a rien créé de superflu, et qui fait tout concourir à la conservation de l'individu, aurait-elle donné d'inutiles stigmates à des larves destinées à vivre dans l'eau à la faveur de branchies? Voyons si, dans ce que nous savons sur les habitudes de ces nymphes, nous ne pourrions pas trouver de quoi justifier cette anomalie apparente.

Swammerdam, Réaumur, Lyonnet, De Géer nous ont dès longtemps appris que, pour subir leur dernière métamorphose en Insecte ailé, les nymphes quittent le sein des eaux pour se percher sur les plantes émergées ou sur les branches du rivage. Or, au moment où l'animal va atteindre sa plus haute perfection d'Insecte, il eût succombé à une véritable asphyxie si, dans la constance de ses sollicitudes, la nature n'avait pas tout disposé de longue main pour suppléer à une respiration aquatique parvenue à son dernier terme par une respiration atmosphérique toute prête à s'établir. Remarquons encore, à l'appui de cette prédestination physiologique, que les larves, dans leur bas âge, ont des stigmates rudimentaires, qui se prononcent d'autant plus que les nymphes arrivent à leur métamorphose finale.

Et qui nous assure qu'en donnant à nos larves des stigmates qui ne devaient pas fonctionner pendant la vie aquatique, la nature, dans ses étonnantes prévisions, n'a pas voulu parer à certaines éventualités, comme le dessèchement, pendant l'été, des étangs peuplés par ces larves? Ne serait-ce pas là, qu'on me passe la comparaison, des stigmates de sauvetage, des *encas*, comme disait une femme célèbre? Alors je m'expliquerais pourquoi la nymphe de *Libellula depressa* a été dotée de stigmates plus marqués, et surtout plus à découvert que celles des *Æshna*. La première, vivant dans des mares de peu de profondeur, sujettes, par conséquent, à de fréquents et brusques dessèchements, aurait eu son existence bien plus souvent compromise si ses stigmates n'avaient pas été organisés de manière à entrer promptement en exercice. Ces faits, ces raisonnements me semblent péremptoires.

## Appareil circulatoire.

Pour être conséquent aux divisions de mon sujet, et pour ne point laisser une lacune dans l'anatomie de nos larves, je dirai quelque chose sur l'organe dit *vaisseau dorsal* ou *cœur* et sur ses annexes. Je ne rentrerai pas dans la question si controversée de la circulation *vasculaire* dans les Insectes. Je crois l'avoir traitée à fond dans divers écrits, et tout récemment encore.

La pellucidité tégumentaire de ces larves, étudiées vivantes, rend facilement constatables à l'œil nu les palpitations du susdit vaisseau, soit dans l'eau, soit à sec. C'était là une belle occasion de réformer ou de modifier ma mécréance sur cette circulation. Je déclare que j'ai mis la plus sincère bonne foi dans ma conversion sur ce point. Je n'ai pas réussi.

La ligne médiane dorsale de l'abdomen offre une teinte plus claire, et l'on y distingue par transparence les mouvements alternatifs de *dilatation* et de *contraction*. C'est là un fait clair comme le jour. Ces mouvements sont insensibles au thorax et aux deux derniers segments abdominaux, ou parce qu'ils sont réellement fort obscurs, ou parce qu'un tissu plus dense, plus opaque les y dérobe à la vue. Dans ces palpitations, on voit des expansions arrondies séparées par des coarctations fugitives. Dans l'inaction ou après la mort, c'est un cordon linéaire.

Je ne redirai point ici mes expériences sur la triple section du vaisseau dorsal opérée sur de grandes larves, replongées ensuite dans l'eau ou tenues à sec. Les palpitations ont cessé à l'instant, mais la vie s'est encore maintenue deux ou trois jours.

Pour constater le liquide épanché dans la cavité abdominale, et pour étudier le mode de fluctuation de ce liquide nourricier, qui n'est pas autre que le *sang* blanc, je choisisais de jeunes larves translucides que je plaçais, soit dans un godet où elles étaient à peine immergées, soit à sec sur un papier blanc, soit enfin entre mes doigts sans trop les presser pour les examiner à contre-jour. Je me servais d'une bonne double loupe. Dès longtemps rompu aux épreuves de patience, je passais des heures entières à épier, à saisir dans cette fluctuation les mouvements

réguliers qu'on a appelés des *courants*. Je le dis en toute conscience, il ne m'est resté aucune conviction sur l'existence de ces courants. Si j'apercevais le fluide nutritif poussé en avant et repoussé en arrière, je le voyais aussi fluctuant dans le sens transversal. Il n'existait dans ces flots aucune isochronéité. Toutes ces impulsions étaient, à mon avis, et, je le répète avec une entière conviction, déterminées et par les mouvements contractiles, soit du canal digestif, soit du vaisseau dorsal, et par les déplacements viscéraux que détermine l'acte respiratoire, et par l'action musculaire locomotive, et par les changements de niveau du corps. Rien, absolument rien, n'indiquait que ces fluctuations fussent produites par des agents spéciaux d'une circulation régulière.

Tels sont les faits observés par transparence sur des nymphes vivantes peu ou point inquiétées. Prenons maintenant le scalpel.

Faisons l'autopsie par la région ventrale, l'animal étant couché sur le dos. Le vaisseau dorsal, dégagé de ses adhérences anatomiques, se présente sous l'aspect d'un cordon filiforme, simple, droit, uni, partout de *texture homogène*. Il est logé dans une sorte de gouttière médiane du tégument dorsal. Soumis au microscope et sous la projection d'un rayon solaire, il m'a paru avoir les stries longitudinales d'un tissu fibreux. Quelque scrupuleuses, répétées et sincères qu'aient été mes explorations, je n'ai jamais pu ou su découvrir dans cet état cadavérique, ni dilatations, ni ouvertures latérales, ni vaisseaux qui en naissent, ni divisions quelconques. Par son extrémité antérieure cet organe un peu atténué se fixe à l'œsophage, sans pénétrer dans l'intérieur de celui-ci. Par son extrémité postérieure il adhère au pénultième segment de l'abdomen, à une arête médiane où se fixent aussi des muscles.

Telle est en peu de mots, et en mots bien pesés, bien réfléchis, la description de ce qu'une longue pratique des dissections les plus délicates m'a appris sur ledit vaisseau dorsal de nos larves. Je supplie les anatomistes versés dans ces sortes d'autopsies, les savants affranchis de préventions et de préoccupations, de se pénétrer de ses insertions antérieure et postérieure, de cette simpli-

cité filiforme. Est-il permis d'appeler ce cordon un organe d'impulsion circulatoire, un *cœur* ?

Je vais maintenant aborder un sujet , que j'envisage sous un point de vue bien différent de celui de mes prédécesseurs. Il s'agit sinon d'organes , du moins de tissus particuliers que les entomologistes ont rattaché au vaisseau dorsal, et qui , à mon avis , au moins pour ce qui concerne nos larves actuelles, en sont entièrement indépendants, et doivent être relégués au chapitre du *tissu adipeux splanchnique*. Ce n'est donc que pour satisfaire à une sorte d'exigence anatomique que je me décide à traiter par anticipation cette question.

La portion abdominale dudit vaisseau dorsal est accompagnée, longée sur ses côtes, par une sorte de *fraise épiploïque*, sinon inaperçue, du moins mal appréciée par mes devanciers. Cette fraise , bien plus large que le prétendu cœur, a une consistance molle, une texture comme adipeuse, une couleur blanchâtre. Nettement arrondie à son début où elle adhère à ce cœur, elle s'atténue ensuite en s'éloignant de celui-ci , et se termine en arrière par des lanières ou radicules insaisissables. Quelquefois ce tissu plus condensé n'est qu'une bordure en bourrelet.

Déchiré et soumis au microscope pour en étudier l'intime texture, on y découvre de forts petits granules comme dans les corps adipeux, tandis que la même lentille n'en découvre pas le moindre vestige audit cœur. Des trachéoles nutritives d'une extrême subtilité, mais bien évidentes au microscope , pénètrent cette pulpe , et s'étendent même jusqu'à l'organe dorsal pour y former les liens de l'adhérence. En rompant celle-ci il n'est pas rare que quelques troncs de ces trachéoles demeurent fixés au cordon dorsal , et des yeux trop complaisants ou prévenus verraient dans ces troncs les divisions de ce dernier.

Quand on dissèque une de ces larves préalablement cuite dans l'eau bouillante, procédé propre à mieux faire ressortir les tissus fibreux, musculaires, et même certaines glandes, les fraises épiploïques sont plus tranchées et d'un blanc mat , ce qui pourrait bien faire soupçonner une nature albumineuse.

Mais ces deux fraises épiploïques qui flanquent le cordon dor-



sal ne sont pas les seules que l'on rencontre dans la cavité de l'abdomen. Un scalpel scrutateur qui procède avec circonspection en découvre encore une de chaque côté dans les flancs de cette même cavité, et sans qu'il y ait aucune contiguïté entre elles. Sauf un peu moins de grandeur, on y retrouve la même conformation générale, les mêmes granules élémentaires, et la même couleur blanc mat par la coction.

Il existe donc deux paires de ces fraises épiploïques, l'une dorsale, l'autre latérale. Quoique bien distinctes et assez distantes, elles ont une connexion mutuelle, un lien organique à la faveur d'un tronc trachéen intermédiaire, qui distribue à droite et à gauche, avec une certaine symétrie, des branches transversales parallèles, simples, se rendant directement à ces fraises qu'elles pénètrent de leurs innombrables ramuscules nutritifs. Sa richesse trachéenne témoigne de l'importance physiologique de cette pulpe.

Des zootomistes empressés et trop confiants ne manqueront pas de considérer les fraises épiploïques dorsales comme très analogues à ce que les auteurs ont appelé les *ailes du cœur*. Et alors, quel nom, quelles attributions donneront-ils aux fraises latérales d'une composition si identique aux dorsales ?

Ces conglomérations adipeuses me semblent, en définitive, destinées à une intussusception nutritive pour les temps de diète prolongée ou d'abstinence forcée.

La portion thoracique du cordon dorsal, si hasardeusement nommée *aortique* par les partisans quand même de la circulation vasculaire, présente aussi, à une loupe scrupuleuse, un fin liséré adipeux.

#### Appareil digestif.

Les Libellules, tant à leur état de larve et de nymphe qu'à celui d'Insecte parfait, sont carnassières et se nourrissent de proie vivante. Leur appareil digestif présente toutes les conditions propres à ce genre de vie.

J'ai déjà fait connaître, dans mon *Anatomie des Nécroptères*, ce même appareil dans les Libellules ailées provenant des larves

qui font l'objet actuel de mes recherches. Ce rapprochement viscéral, ce parallèle vont nous montrer, dans ces deux âges d'un même type, une analogie organique que confirme l'identité de leur nourriture, malgré l'énorme différence des formes extérieures, des habitudes et surtout de l'habitat.

Les organes qui composent cet appareil sont la *bouche* et le *tube alimentaire*, y compris les *vaisseaux hépatiques*. J'ai vainement cherché des *glandes salivaires*. Il n'en existe pas plus dans les larves que dans les Insectes ailés.

### CHAPITRE III.

#### DE LA BOUCHE.

Quoique Réaumur ait décrit et figuré avec de précieux détails la bouche si compliquée, si hétéroclite de nos larves; quoique De Gêér, confirmant l'exactitude des observations de son modèle, y ait ajouté comme complément ce qui concerne la composition, la structure de ces mêmes organes buccaux dans les Libellules ailées; quoique enfin M. le professeur Brullé, remaniant les faits de ces maîtres de la science, ait, dans un travail spécial (1), cherché à établir la conformité organique de quelques pièces de cet appareil dans les deux âges des mêmes espèces, ainsi que la concordance des attributions et de la nomenclature, on va voir que, pour servir les exigences actuelles, il restait encore à glaner après de si graves autorités. Je serai concis dans cette démonstration des parties constitutives de la bouche. J'ai déjà exposé, dans les signalements génériques, les différences qui existent sous ce rapport entre les quatre genres soumis à mon scalpel.

Je prendrai pour type la larve de l'*Æshna grandis*, espèce qui a servi aux dissections de De Gêér.

Sous la voûte du chaperon, ou *labre*, se voient d'abord les *mandibules*; elles sont courtes, grosses, robustes, armées de *dents* crochues, au nombre de cinq ou six, placées sur deux étages, et parfaitement analogues à celles de l'Insecte ailé. Réaumur et De Gêér se contentaient d'appeler ces mandibules des *dents*.

(1) *Ann. de la Soc. entom. de France*, t. II, p. 343.

M. Brullé ne les mentionne point, car je ne pense pas que ce soit ce qu'il désigne sous le nom de *premières mâchoires*; il n'y existe aucun vestige de palpes.

Les *mâchoires* sont un peu en arrière et presque en dessous des mandibules. Réaumur les nomme *dents du second rang*, et De Géer *dents postérieures*. Ces mâchoires sont, comme dans l'Insecte ailé, composées 1° d'une pièce interne allongée, cornée, garnie de plusieurs dents crochues; 2° d'un *palpe maxillaire* d'un seul article allongé, ordinairement couché sur le dos de la mâchoire, velu et inséré par une articulation au côté externe de celle-ci. Réaumur, qui l'a représenté (*loc. cit.*, pl. 37, fig. 10), ne lui a pas donné un nom, et De Géer, rapproché du vrai, le compare à un *barbillon*, nom synonyme de palpe.

La pièce véritablement insolite, celle qui forme le trait le plus caractéristique de nos larves, a été appelée par Réaumur et De Géer le *masque*, et ce nom est bien trouvé, car elle cache, comme un bouclier, la face et tout le dessous de la tête, en se prolongeant même jusqu'à la région sternale du thorax; elle est évidemment le développement anormal et exagéré de la *lèvre inférieure*, comme je vais le prouver.

Le *masque* est une longue et large lame triangulaire, lisse et de texture tégumentaire, unie en arrière par une articulation ginglymoïdale ou angulaire faisant l'office d'un genou, et nommée *menton* par Réaumur, à une tige ou sorte de *manche*, un peu moins long que lui, mais de même texture, et qui revient d'arrière en avant pour se fixer à une plaque arrondie qui, par sa position près du pharynx ou de la bouche, serait la *lèvre normale*. Réaumur lui donne le nom hasardé de *langue*.

A raison de ce mode d'articulation, le *masque*, dans la condition du repos, est immédiatement appliqué contre le *manche*, et continue ainsi le plan uni de la région inférieure de tout le corps. Le tégument qui le revêt est d'une grande finesse, et sa diaphanéité permet de distinguer les fibres musculaires longitudinales sous-jacentes. Son bord antérieur, comme sinué, est garni d'une fine brosse serrée et brune, avec une entaille médiane, un petit sinus, dont nous verrons bientôt l'utilité. Aux angles extérieurs

de ce bord s'insèrent deux articles établis sur une souche commune, savoir : 1° un *crochet*, ou ergot corné, long, pointu, médiocrement arqué, articulé à sa base sur une apophyse prolongée, se croisant avec son congénère pour former la pince, et ne semblant par sa position que la dégénération d'un *palpe labial* ; 2° un lobe interne, moins corné, continu avec la souche, qui lui imprime son mouvement, et se prolongeant jusque vers le milieu de l'ergot. Ce lobe a été mal saisi par de De Géer, et à peine entrevu par le professeur Brullé. Son bout libre est très obtus, obliquement tronqué, et l'angle postérieur de la troncature se prononce en une petite pointe aiguë. Le bord inférieur ou interne de ce lobe est légèrement concave et tranchant. Une bonne loupe y découvre une bordure de petits points saillants, qui, à une puissante lentille du microscope, sont des crénelures régulières arrondies, une sorte de crémaillère.

La partie du masque qui porte les crochets est remplacée, dans les larves de *Libellula*, par un *casque à deux volets*, pour me servir de la juste expression de Réaumur. Ces deux volets se touchent à la ligne médiane par leurs bords finement crénelés, et deviennent ainsi, comme les crochets, des organes préhensifs. Les masques du *Calopteryx* et de l'*Agrion* sont percés d'une ouverture en losange; ils ont été parfaitement décrits et figurés par Réaumur.

Essayons de signaler en peu de mots les attributions physiologiques d'un appareil buccal si compliqué, si insolite. Je me plaisais toujours à signaler tout ce qu'il y a d'intelligence providentielle dans les moindres rouages de ces petites machines animales qui constituent les Insectes. Voyez comme toutes les formes, toutes les structures, ont été sagement calculées pour s'accommoder aux exigences fonctionnelles!

Nos larves, destinées, dans leur demeure aquatique, au régime d'une proie vivante, auraient manqué leur but, si le Créateur n'avait pas suppléé à la brièveté et aux mouvements bornés des mandibules, ainsi que des mâchoires, par un organe de préhension adapté à cette situation. Cet organe est précisément le masque labial. Cette arme offensive, si dissimulée dans le repos,

se déploie, se débände avec une étonnante prestesse, qui rappelle la projection instantanée et rapide de la langue du Caméléon. Il est curieux de voir avec quelle dextérité notre larve, en apparence si lourde, si paresseuse, darde, saisit sa proie à la faveur des ergots acérés et mobiles de son masque. Tout aussitôt cette proie est enserrée et par le petit harpon du lobe interne, et par son imperceptible crémaillère. Ces ergots transmettent la victime aux nombreux crocs des mandibules et des mâchoires qui l'ont vite broyée. Admirez comme la courbure de ces ergots s'accommode au contour de la tête, qu'ils bordent et protègent dans leur inaction; avec quelle précision le bord crénelé du lobe interne est taillé pour s'adapter au léger feston correspondant du bord antérieur du masque, comme l'épine de sa troncature vient tout justement se loger dans l'entaille médiane, et ses crénelures s'enchâsser dans la brosse marginale! Tous ces riens de structure qui ont échappé aux auteurs anciens, ainsi qu'à M. Brullé et à Sukow, impriment aux conséquences physiologiques qui en découlent le charme le plus entraînant.

#### CHAPITRE IV.

##### DU TUBE ALIMENTAIRE ET DES VAISSEAUX HÉPATIQUES.

Le canal digestif de nos larves est court, comme celui de la plupart des animaux carnassiers; il est à peu près droit. L'*œsophage* se renfle, après le prothorax, en un *jabot* ou conoïde, ou turbiné, ou parfois accidentellement boursouflé. Sukow, peu versé, sans doute, dans l'appréciation physiologique des diverses parties du canal alimentaire, donne à notre jabot le nom d'*œsophage*. Il est vrai que le jabot, dans quelques conditions digestives, n'a pas toujours une forme de poche. Dans le *Calopteryx*, il est à peine dilaté.

Les parois internes du jabot sont parcourues par des colonnes longitudinales charnues, calleuses, annonçant une certaine énergie d'action. Six de ces colonnes se prolongent jusque dans le gésier, et alternent avec d'autres colonnes plus fines et de moitié plus courtes.

Le *gésier*, que n'a point aperçu Sukow, quoiqu'il soit bien visible, est ovoïde, parfois subglobuleux dans le *Calopterix*, lisse à l'extérieur, de consistance élastique subcartilagineuse. On trouve dans son intérieur quatre pièces dures, cornées, rous-sâtres, bien saillantes, établies sur des colonnes charnues, qui leur impriment le mouvement; c'est là un appareil de broiement, de trituration. Deux de ces pièces, comparables à des dents incisives, sont triangulaires, à arête tranchante. Celle-ci a, dans l'*Æshna*, un seul crochet noir, et deux très aigus dans la *Libellula*. Les deux autres pièces sont des molaires ovalaires, où une bonne loupe découvre dans le premier genre six petits points saillants, qui, dans le second, sont des dents acérées.

Envisagé extérieurement, ce gésier semble sessile à l'origine du ventricule chylique; mais une pince adroite met en évidence un col invaginé dans celui-ci, et terminé par une dilatation globuleuse, séparée de ce ventricule au moyen d'une valvule annulaire linéaire. Dans la *Libellula depressa* ailée, j'avais déjà trouvé (*Recherch. anat. des Név.*), à l'origine du ventricule chylique, un organe formant dans le jabot une saillie à fente cruciale, provenant de la connivence de quatre marcelons charnus. Je n'avais pas osé lui donner le nom de *gésier*; mais j'y suis autorisé aujourd'hui par la structure de celui qui s'observe dans les nymphes. Cette dénomination est aussi justifiée par ce que dit Ramdohr de l'existence de lancettes à aspérités dans la partie infundibuliforme (gésier) du pharynx (jabot) de la *Libellula ænea* (1).

Un accident heureux, survenu pendant la dissection du canal digestif de la larve du *Calopterix*, m'a mis à même de connaître la structure intérieure de son gésier sans avoir ouvert celui-ci. Par une évulsion du gésier à sa jonction avec le jabot, je constatai à l'extrémité de celui-ci un faisceau divergent d'une douzaine de fibres sétiformes blanches, un peu roides, subcartilagineuses. Nul doute que ces soies ne revêtissent les parois internes du gésier, et si elles demeurèrent fixées à l'orifice correspondant du jabot, c'est qu'il existait à cet orifice un anneau calleux, une

(1) *Ramdohr Abhandl. über die Verdauung der Insect.*, p. 445, tab. 45.

valvule où elles venaient converger et s'attacher. J'ai reconnu aussi que ce gésier forme évidemment un prolapsus dans le ventricule chylique, et le microscope a révélé au bout de ce prolapsus de fort petits lobes appartenant à une valvule pylorique.

Le *ventricule chylique* (l'estomac de Sukow) est conoïde, d'un jaune plus ou moins ochracé, quelquefois couleur de carotte, dû à ses *contenta*, et incolore dans son état de vacuité. Il offre souvent à l'extérieur des rubans musculieux annulaires, aussi marqués que ceux exprimés par la figure, et qui s'observent pareillement dans la Demoiselle ailée. Dans d'autres circonstances, ces rubans ne sont pas sensibles. Ce ventricule est maintenu en place par d'innombrables brides trachéennes, fournies par les canaux aérifères intermédiaires. On ne vit jamais une telle profusion de broderies nacrées.

L'organe *hépatique* consiste, dans nos larves comme dans leurs représentants ailés, en un verticille de plus de cent filets tubuleux, biliaires, blanchâtres, simples, courts, insérés à l'extrémité postérieure du ventricule chylique, ayant un léger bourrelet, indice d'une valvule intérieure comparable à l'*iléo-cœcale* des grands animaux.

L'*intestin stercoral* débute par une portion grêle plus ou moins infléchie, tantôt boursouflée, tantôt dilatée en une poche arrondie, à laquelle quelques auteurs ont attaché trop d'importance. Sukow, par un singulier abus des mots, appelle ces boursouffures les *appendices aveugles de l'estomac*, et d'autres se sont hasardés à y voir une *vessie natale*.

Une *valvule* sépare cette portion d'intestin du *rectum*; elle ne saurait être mise en évidence qu'en tirant en sens contraire ces deux organes. On la voit alors sous la forme d'un bourrelet circulaire plus épais, plus compacte que ce qui précède et que ce qui suit. Cette valvule n'existe point dans l'Insecte ailé, où elle n'était pas nécessaire; mais dans notre larve aquatique, elle devenait indispensable, puisque le rectum est investi de la double fonction de défécation et de respiration.

Le *rectum*, ainsi que je l'ai dit ailleurs, est le réceptacle des

branchies, et d'une opulence extraordinaire de trachées; il a donc une haute destination physiologique différente de sa fonction excrémentitielle. Partout nous retrouvons cette incessante sollicitude, ces précautions ingénieuses de la nature pour vaincre des difficultés qu'elle ne semble avoir créées que dans le but de provoquer notre admiration! Comprenez le double ministère de la valvule placée à l'origine du rectum; soumise à l'empire de la volonté de l'Insecte, elle se contracte quand la poche s'emplit d'eau, afin que celle-ci trouve là une écluse fermée. Au contraire, elle se relâche, s'ouvre, lorsque se fait sentir le besoin d'admettre les excréments dans le rectum, pour être expulsés par un flot du liquide.

#### Tissu adipeux splanchnique.

Sous le rapport de la nutrition comme sous celui d'autres attributions, la pulpe adipeuse des cavités splanchniques a une importance physiologique incontestable.

Elle est assez abondante dans nos larves-nymphes, et proportionnée au degré de leur locomobilité modérée. Elle forme soit au-dessus, soit au-dessous des viscères, deux nappes mésentériques, peut-être même une enveloppe d'une graisse fine ou blanche, ou azurée, ou glauque.

Indépendamment de ces nappes grassieuses, il existe dans les flancs de la cavité abdominale de longs épiploons libres et flottants retenus par des brides trachéennes.

Enfin j'ai décrit, en parlant du vaisseau dorsal, des fraises épiploïques, sur lesquelles je ne reviendrai point.

---

#### EXPLICATION DES FIGURES.

##### PLANCHE 3.

Fig. 1. *Ashna grandis*.

Fig. 2. Mesure de sa longueur naturelle.

Fig. 3. *Ashna De Geerii*.



Fig. 4. Mesure de sa longueur naturelle.

Fig. 5. *Eshna innominata*.

Fig. 6. Mesure de sa longueur naturelle.

Fig. 7. *Libellula depressa*.

Fig. 8. Mesure de sa longueur naturelle.

Fig. 9. Partie postérieure grossie de l'abdomen de *Libellula ferruginea*.

Fig. 10. *Calopteryx virgo*.

Fig. 11. Mesure de sa longueur naturelle.

Fig. 12. Appareil sensitif fort grossi de l'*Eshna grandis*. — *a*, cerveau; *bb*, optiques et choroides; *cc*, portion de l'optique naturellement dépouillée de choroïde; *dd*, nerfs buccaux; *ee*, nerfs labiaux?; *f*, cordon rachidien; *g*, ganglions thoraciques; *h*, ganglions abdominaux; *i*, portion du canal digestif avec l'œsophage passant sous le cerveau.

Fig. 13. Partie antérieure fort grossie d'*Eshna grandis*, maintenue étirée par des épingles pour mettre à découvert les stigmates.

Fig. 14. Un de ces stigmates détaché.

#### PLANCHE 4.

Fig. 15. Rectum fort grossi et ouvert de l'*Eshna grandis*, pour faire voir la disposition des branchies.

Fig. 16. Portion de la membrane muqueuse du rectum détachée par la macération.

Fig. 17. Une colonne bisériale et grossie des lames branchiales d'*Eshna grandis*. — *a*, portion du grand canal aëriifère supérieur avec les trachées qui s'y rendent.

Fig. 18. Deux lames branchiales isolées se résumant en un tissu vasculaire bordé par les papilles tubuleuses.

Fig. 19. Fragment d'une de ces lames considérablement grossie, pour faire voir les connexions radiculaires des papilles tubuleuses et les variations de la couleur opaque intérieure de celles-ci.

Fig. 20. Une colonne bisériale des lames branchiales dépouillées de la muqueuse rectale, avec les trachées qui en partent.

Fig. 21. Une de ces lames branchiales, énormément grossie, de l'*Eshna grandis*. Sa texture vasculaire s'y voit.

Fig. 22. Trois lames branchiales détachées et fort grossies de l'*Eshna innominata*. Elles sont dépourvues de papilles tubuleuses.

Fig. 23. Une colonne bisériale isolée et fort grossie de *Libellula depressa*

#### PLANCHE 5.

Fig. 24. Six lames branchiales de la même.

Fig. 25. Une de ces lames isolée et encore plus grossie.

- Fig. 26. Appareil circulatoire et organes adjacents considérablement grossis d'*Æshna grandis*. — *a*, prétendu vaisseau dorsal; *b*, son insertion à l'œsophage; *c*, derniers segments dorsaux de l'abdomen; *dd*, fraises épiploïques dorsales; *ee*, fraises épiploïques latérales; *ff*, système trachéen de ces fraises.
- Fig. 27. Appareil buccal grossi, vu en dessous et déployé, de l'*Æshna grandis*. — *a*, chaperon labre; *bb*, mandibules; *cc*, mâchoires et palpes maxillaires; *dd*, yeux; *e*, le masque; *f*, le manche de celui-ci; *g*, lèvre normale; *hh*, ergots ou palpes labiaux; *i*, lobe interne, avec sa crémaillère et sa pointe; *j*, bord antérieur du masque avec sa brosse et son entaille médiane.
- Fig. 28. Tête, queue, appareil digestif, système trachéen, grossis de l'*Æshna grandis*. — *a*, tête; *b*, œsophage et jabot; *c*, gésier; *d*, ventricule chylifique; *ee*, vaisseaux hépatiques; *f*, intestin stercoral suivi du rectum; *gg*, lames caudales; *hh*, canaux aérifères supérieurs; *ii*, canaux aérifères intermédiaires; *jj*, stigmates.
- Fig. 29. Portion du canal digestif détachée. — *a*, œsophage; *b*, jabot très boursoufflé; *c*, gésier; *d*, ventricule chylifique, avec ses rubans annulaires.
- Fig. 30. Gésier détaché et ouvert, pour faire voir ses colonnes charnues et les quatre pièces dures triturantes.
- Fig. 31. Pièces triturantes de la *Libellula depressa*.
- Fig. 32. Tête, queue, et appareil digestif fort grossis du *Calopteryx virgo*. — *a*, tête, antennes, ocelles; *b*, œsophage et jabot; *c*, gésier; *d*, ventricule chylifique; *ee*, vaisseaux hépatiques; *f*, cœcum et intestin; *g*, branchies rectales; *h*, lames caudales; *i*, canal aérifère supérieur.
- Fig. 33. Tête, queue, appareil digestif, trachées et branchies, grossis de l'*Agrion puella*. — *a*, tête, antennes, ocelles; *b*, œsophage et jabot; *c*, gésier; *d*, ventricule chylifique; *ee*, vaisseaux hépatiques; *f*, intestin et rectum; *g*, branchies caudales et natatoires; *hh*, canaux aérifères supérieurs.

## DES CAUSES

### DE LA PLUS GRANDE TAILLE DES ESPÈCES ANCIENNES,

COMPARÉES AUX RACES ACTUELLES,

Par **M. MARCEL DE SERRES**,

Professeur à la Faculté des sciences de Montpellier.

#### I. — Observations générales.

Lorsqu'on compare les espèces de l'ancien monde ou les espèces fossiles ou humatiles, on reconnaît que les premières offrent le plus généralement des dimensions plus considérables que les races actuelles. Cette plus grande taille a frappé la plupart des observateurs. On a supposé qu'elle était due à un écartement des molécules des corps organisés produit par la pétrification ; mais la substitution d'une molécule inorganique à une molécule organisée ne saurait opérer un pareil changement dans le volume du corps où elle a lieu. Il est dès lors difficile de considérer la pétrification comme la cause des grandes dimensions que présentent certaines espèces anciennes. On le peut d'autant moins que ces espèces se montrent souvent dans leur propre nature et par conséquent nullement pétrifiées.

Le passage à l'état pierreux ne pouvant pas être considéré comme la cause de la taille plus grande des êtres des anciens âges comparée à celle des races actuelles, on doit se demander à quel effet on peut la rapporter.

Parmi celles que l'on peut admettre, il n'en est pas de plus probable que la température élevée dont le globe jouissait aux époques géologiques, ainsi que la proportion plus considérable d'eau disséminée sur la surface de la terre, et, par suite, dans l'atmosphère.

Ainsi les mers étant plus étendues et la température à la fois

plus chaude et plus humide, les êtres qui ont vécu sous cette double influence ont pu acquérir une taille plus élevée que les races soumises aux conditions nouvelles, que la stabilité et l'équilibre des causes agissantes ont depuis lors amenées. De même, dans les temps actuels, les plus grandes espèces terrestres semblent confinées dans les régions les plus chaudes et les plus humides, comme les aquatiques dans les mers les plus vastes.

On a admis récemment qu'il existait un rapport constant entre la taille des espèces des terres sèches et découvertes, et l'étendue des continents où elles vivent. Ce rapport existe, en effet, dans la distribution des êtres vivants ; quoique réel, il est loin d'annoncer que la grandeur de ces êtres ait été influencée d'une manière quelconque par celle des continents où ils ont été placés.

Il est du moins certain que les espèces terrestres végétales ou animales ont acquis leurs plus grandes dimensions à l'époque où il y avait le moins de terres découvertes, et où la masse des eaux était la plus grande. On ne voit pas, du reste, comment l'étendue d'une terre hors du sein des eaux ou d'un continent pourrait avoir de l'influence sur le développement des espèces qui peuvent y vivre. Si les continents offrent généralement des végétaux et des animaux de dimensions plus considérables que ceux des îles, leur nombre y est aussi plus grand. Ainsi les espèces terrestres sont d'autant plus nombreuses qu'elles sont disséminées sur des continents plus vastes.

Avant d'étudier en particulier les différentes causes qui ont influé sur le développement des végétaux et des animaux des temps géologiques, il est une observation essentielle à faire : c'est qu'à toutes les époques les êtres vivants ont subi l'effet des mêmes lois de développement.

Ainsi constamment la taille des animaux a été proportionnée à la quantité et au volume des aliments dont leur organisation leur a fait un besoin. Ces relations semblent une suite en quelque sorte nécessaire du développement des organes digestifs. Les Herbivores, qui se nourrissent d'aliments peu chargés de substances nutritives, ont exigé un tube intestinal plus long et plus volumineux que les Carnassiers, qui vivent, au contraire, d'aliments très

nourrissants. Aussi les premiers ont-ils généralement une plus haute stature et des dimensions plus considérables que les seconds.

Les mêmes relations ne sont ni aussi sensibles, ni aussi manifestes chez les Mammifères marins que chez les terrestres, peut-être parce qu'il n'existe pas de véritables Carnassiers chez les espèces de cet ordre qui vivent actuellement dans l'eau, si ce n'est les Cachalots et les Marsouins. Ces derniers sont, du reste, loin d'égaliser la taille des Baleines.

En ne considérant que les races terrestres, on voit qu'à presque toutes les époques les Herbivores ont été les animaux dont la taille était la plus considérable. S'il en avait été autrement, ils auraient été plus nombreux qu'ils ne le furent pendant les temps géologiques ou qu'ils le sont maintenant.

Une époque de l'ancien monde paraît cependant avoir présenté une exception remarquable à cette loi, applicable seulement dans son ensemble aux Mammifères terrestres. Cette époque est celle où les Reptiles représentaient, pour ainsi dire, les quatre classes des Vertébrés, et où les espèces carnassières ont acquis des dimensions infiniment supérieures à celles auxquelles parviennent les plus grands Reptiles actuels.

## II. — De la taille des animaux vertébrés et invertébrés des temps géologiques, comparée à celle qui caractérise les espèces actuelles.

Nous étudierons, en premier lieu, les dimensions qu'ont acquises, pendant les temps géologiques, les anciens Sauriens parmi lesquels nous trouvons les *Iguanodon*, qui n'avaient pas moins de 23 mètres de longueur sur une circonférence de 4<sup>m</sup>,62.

Ces Lézards gigantesques avaient eu pour contemporains et pour compagnons le *Megalosaurus* et l'*Hylæosaurus*; quoique moins grands, ces Reptiles avaient néanmoins jusqu'à 40 mètres de longueur. Ces espèces, qui vivaient sur des terres sèches et découvertes, avaient été précédées par d'autres Reptiles non moins redoutables, en raison de leur force, de leur taille et de l'ensemble de leur organisation: essentiellement carnassiers,

comme les espèces dont nous venons de parler. L'un d'eux, l'*Ichthyosaurus*, se distinguait entre tous par la grandeur de sa tête, sa force et le nombre de ses dents, qui n'était pas moindre de cent quatre-vingts. Une pareille organisation annonce assez quelles devaient être les habitudes et les mœurs de ce Reptile. Avec lui vivaient les *Plesiosaurus* et les *Pliosaurus*, dont les dimensions différaient peu de celles de l'*Ichthyosaurus*. Ainsi tandis que ce dernier avait jusqu'à 10 mètres, les deux autres approchaient de 9 mètres de longueur, taille bien supérieure à celle des Sauriens actuels.

Indépendamment de cette stature et des autres moyens que ces Reptiles avaient pour satisfaire leurs appétits gloutons, la nature les avait favorisés d'un appareil de vision tout particulier. En effet, leurs yeux étaient construits de manière à leur servir à la fois de télescopes et de microscopes. A leur aide ils apercevaient avec la même facilité la proie la plus éloignée comme celle qui leur était rapprochée. Ainsi était assurée l'existence de ces Reptiles-Poissons, qui, surtout pendant l'époque jurassique, ont été les tyrans des mers.

Les dimensions de ces anciens Sauriens se sont prolongées bien au delà de l'époque où ils avaient acquis leur plus grand développement; car les terrains wealdiens recèlent les débris des *Hylæosaurus*, des *Iguanodons* et des *Megalosaurus*; en sorte que ces grands Reptiles ont dominé sur la scène de l'ancien monde, depuis le lias jusqu'aux terrains wealdiens. On observe enfin dans les terrains crétacés le *Mososaurus*, dont les habitudes carnassières ne sauraient être douteuses, à en juger par l'ensemble de son organisation, et par sa taille qui n'était pas moindre de 9 mètres.

Sans doute quelques Sauriens avaient paru antérieurement au dépôt du lias, la plus ancienne des couches des terrains jurassiques, mais leurs espèces ne dépassaient pas les dimensions des espèces actuelles. Ainsi le *Protosaurus Speneri*, genre fort rapproché des Monitors actuels, ne présentait pas une stature plus considérable, quoiqu'il ait été rencontré au milieu des schistes cuivreux de la Thuringe, qui se rapportent à l'étage supérieur

des terrains pénéens. Il en est de même du *Thecodontosaurus*, du *Palæosaurus* et du *Cladyodon*; Sauriens, dont le dernier appartient à l'étage supérieur du nouveau grès rouge, et les deux autres à l'étage inférieur des mêmes terrains.

Ainsi dans les temps géologiques, les Reptiles, essentiellement carnassiers, ont acquis de plus grandes dimensions que les espèces qui avaient des mœurs opposées. Il n'a pas été nécessaire, pour que les premières pussent remplir leurs conditions d'existence, que les races herbivores fussent très nombreuses; il a suffi qu'il en fût ainsi des individus qui en faisaient partie.

Il paraît toutefois que la nature est arrivée à ce but par une voie toute différente. Les espèces carnassières se sont dévorées entre elles, les plus fortes se nourrissant des plus faibles et ainsi de suite. Les *Ichthyosaurus*, par exemple, avalaient les *Plesiosaurus*, comme ceux-ci les *Pterodactyles*. A leur tour, les plus grosses espèces de ce dernier genre, qui pouvaient s'élever dans les airs et plonger dans les eaux, saisissaient les Poissons ou les petits Reptiles, tandis que les autres prenaient à la volée les Insectes, particulièrement les Libules qui, comme eux, parcourent les airs.

La police de la nature était donc exercée par les Sauriens, soit les uns contre les autres, soit sur d'autres animaux; ils mettaient ainsi un obstacle puissant à la trop grande multiplication des races qui, vivant sous l'influence d'une température chaude et humide, auraient acquis un développement funeste à leurs propres générations. Quoi qu'il en soit, un pareil déchirement ne pouvait guère être durable; aussi a-t-il été borné à l'époque jurassique; c'est uniquement pendant sa durée que les Reptiles sauriens ont acquis des dimensions et des armures qui, les rendant cruels et redoutables, les ont fait les dominateurs des êtres qui les entouraient.

Les espèces de Chéloniens, même celles qui se rapportent à une époque fort ancienne, ne paraissent pas avoir acquis des dimensions bien supérieures à celles qui caractérisent les races vivantes. On cite, à la vérité, une Chélonée du *Muschelkalk*, qui aurait eu jusqu'à 2<sup>m</sup>,28; mais la taille de cette espèce n'a rien

d'extraordinaire, car elle est à peu près la même que celle de la Tortue franche (*Testudo mydas*), qui abonde dans tous les parages de la zone torride.

Les terrains tertiaires, et en particulier ceux d'Issel, recèlent des restes de Tortues terrestres d'une assez grande stature; mais leur taille était au plus égale aux grandes espèces des Indes; toujours est-il qu'elle ne les dépassait pas d'une manière notable.

Il en est de même des espèces de l'ordre des Ophidiens, qui n'ont eu aucun représentant dans la faune de l'époque secondaire, et qui ont apparu pour la première fois, lors des terrains tertiaires.

L'espèce fossile la plus grande de cet ordre, le *Palæophis Toliapicus*, avait à peu près la taille d'un *Boa* ou d'un *Python*, mais ne la surpassait pas.

Seulement une espèce de Batracien fossile, l'*Andrias Scheuzeri*, avait des dimensions colossales (1<sup>m</sup>,50), en comparaison des Salamandres de notre époque, genre qui en est le plus rapproché. Du reste, l'apparition des Batraciens a été aussi tardive que celle des Ophidiens, si toutefois on ne leur réunit pas les *Labyrinthodontes*.

En résumé, les Sauriens sont de tous les Reptiles ceux dont les espèces ont offert une taille et une stature bien supérieures à celles qui caractérisent les races actuelles; du reste, des quatre ordres qui composent cette classe, deux seulement ont apparu lors des anciens âges des temps géologiques, et un seul y a été très nombreux. Quant aux deux autres qui ont apparu à l'époque tertiaire, réduits à peu d'espèces, il n'en est qu'une seule dont la taille soit remarquable, en comparaison de celle qui est propre aux espèces analogues actuelles.

Les Poissons ne présentent qu'un petit nombre d'espèces supérieures par leurs dimensions à celles qui vivent maintenant. Parmi celles-ci, nous citerons les *Carcharodon rectidens* et *Megalodon*, dont les dents signalent des espèces d'une très grande taille. Il n'existe dans la création actuelle aucun *Carcharias*, dont les dents aient la moitié des dimensions de celles que



M. Agassiz a figurées dans les tables 29 et 30 du volume III de son ouvrage.

Les dents qu'il a reproduites sont encore au-dessous de celles que nous possédons ; ces dernières proviennent, d'après le naturaliste qui les a recueillies, des terrains tertiaires des environs de Plaisance. Leur grandeur est presque d'un sixième au-dessus de celles que M. Agassiz a décrites dans ses *Recherches sur les Poissons fossiles* (1).

Le genre des vraies Mourines, ou des *Myliobates* proprement dits, fournit également quelques espèces d'une grande taille, peut-être supérieures sous ce rapport aux espèces qui vivent maintenant ; telles sont le *Myliobates Rey* et le *Myliobates micropleurus*. Ce genre, ainsi que le précédent, appartient aux terrains tertiaires qui font partie des formations géologiques les plus récentes.

Les Ichthyodorulithes, ou les rayons osseux qui se trouvent aux nageoires des Poissons placoïdes, signalent de grandes espèces, et même certaines qui atteignaient des dimensions gigantesques.

Le *Ctenacanthus major* du calcaire carbonifère de Bristol nous présente un exemple remarquable de pareilles proportions. Il en est à peu près de même de l'*Oracanthus pustulosus* qui appartient aux mêmes terrains. Ainsi, les Poissons des terrains de sédiment anciens, comme ceux des formations récentes, offriraient parfois une grande taille.

Du reste, on ne peut pas espérer de rencontrer chez les Poissons fossiles de nombreuses espèces remarquables par leur grandeur. Lorsqu'on étudie dans leur ensemble les anciens habitants des eaux, sur lesquels les travaux de M. Agassiz ont répandu tant de lumières, on reconnaît que la plupart de ces animaux sont restés dans de moyennes proportions. Plusieurs d'entre eux

(1) La grandeur des dents de plusieurs genres de la famille des Squales amène à penser que ces poissons avaient des proportions considérables, du moins dans les limites d'un genre bien circonscrit ; les dimensions des dents peuvent donner des indices approximatifs sur la taille de l'animal qui les portait.

paraissent même s'être maintenus au-dessous de cette taille moyenne.

Si, d'un autre côté, l'on porte son attention sur les Oiseaux de l'ancien monde, on voit que, généralement, ils sont restés au-dessous de la taille des espèces actuelles. Il en est du moins ainsi de ceux dont l'existence a été constatée d'une manière irrécusable par des ossements, des plumes ou des œufs. Il en serait autrement si l'on admettait que les empreintes nommées *Ornithichites* se rapportent réellement à des animaux de cette classe. Ces empreintes, du moins celles de l'*Ornithichites giganteus*, semblent annoncer des espèces de la taille au moins du Cazoar et de l'Autruche.

Il reste toutefois à décider si ces traces incertaines indiquent des Oiseaux de la taille des *Dinornis* et des *Epiornis*, dont les proportions colossales sont supérieures à celles de l'Autruche.

L'*Epiornis giganteus* est un oiseau de Madagascar dont la taille atteignait 3 à 4 mètres. Cette espèce est plus colossale que le *Dinornis giganteus*, qui, d'après Owen, n'avait pas plus de 3 mètres.

La circonférence des œufs de l'*Epiornis* est de 0,55, tandis que celle des œufs de l'Autruche n'est que de 0,40. Pour égaler le volume des œufs de cet Oiseau, il en faudrait six d'Autruche et seize de Cazoar.

A part ces empreintes, dont on est d'autant plus en droit de contester l'application qu'elles ont été découvertes à une époque où les animaux à respiration aérienne étaient des plus rares, les Oiseaux de l'ancien monde sont au-dessous des dimensions des espèces actuelles.

Les Mammifères ont cela de particulier, d'être arrivés fort tard sur la scène de l'ancien monde. Les Didelphes de Stonesfield sont à peine une exception à cet égard. Réduits à quelques individus et à trois espèces, ils sont bornés jusqu'à présent à une seule localité. La tardive apparition de ces animaux s'explique très bien par la respiration constamment aérienne des Mammifères, même de ceux qui vivent habituellement dans l'eau. Leur présence à un âge aussi récent que l'époque tertiaire ne s'ac-

corde pas trop avec le fait de l'existence des Oiseaux, annoncée par les empreintes laissées en Amérique et ailleurs sur le nouveau grès rouge.

On conçoit que des animaux comme les Poissons, qui ne respirent pas l'air d'une manière immédiate, ou les Reptiles qui se plaisent dans les lieux infects et insalubres, aient pu vivre sous l'influence des conditions des milieux extérieurs d'un âge aussi reculé. Toutefois, le premier ordre en a éprouvé l'influence aussi bien que les légers habitants des airs.

On doit donc rester dans le doute à l'égard d'un fait pareil, tant qu'il n'aura pas été démontré par des preuves irrécusables.

Si plusieurs familles des Mammifères terrestres n'ont jamais été plus grandes qu'actuellement, d'autres se sont fait remarquer pendant les temps géologiques par leurs dimensions. On peut citer, parmi les premiers, les Singes, les Cheiroptères, les Carnassiers insectivores, et quelques genres de Ruminants, tels que la Girafe, qui, ainsi que les Chameaux, ont été plus petits que les races actuelles.

La plupart des grands Mammifères habitent maintenant les contrées les plus chaudes de la terre. D'autres, en moins grand nombre, peuplent les régions froides, mais aucune de leurs familles n'a ses grandes espèces dans les climats tempérés.

Il n'en a pas été de même des Carnivores, particulièrement du genre Ours, dont plusieurs espèces avaient une taille d'un quart supérieure à celle des Ours actuels, avec un volume à peu près double. La stature du genre *Amphycion* surpassait celle des animaux de ce genre, comme le *Gulo spelæus* celle du Glouton. Enfin les anciennes espèces du genre Chat, et entre autres le *Felis spelæa*, avaient des proportions supérieures à celles des Tigres et des Lions de notre époque.

On est plus surpris de voir les édentés de l'ancien monde surpasser en grandeur l'Hippopotame ou les Rhinocéros. Tel était le *Megatherium* qui n'avait pas moins de 4 mètres. D'autres genres, quoique d'une moindre stature, égalaient encore celle de nos Bœufs. Les *Megalonyx*, les *Myiodon* et les *Scelidotherium* en sont des exemples remarquables. Le *Myiodon robustus* de l'an-

cien monde n'avait pas moins de 3<sup>m</sup>,50 c. de longueur. D'un autre côté, tandis que la plus grande espèce de la famille des Tatous, le Priodonte géant, atteint à peine un mètre, plusieurs espèces fossiles de la même famille ont acquis les dimensions colossales des Mégathéroïdes. Telles sont les *Chlamydotherium gigas* et les *Dasybus maximus* et *antiquus* : la première égalait par sa taille les plus grands Rhinocéros.

Enfin, la famille des Myrmécophages de l'ordre des édentés offrait une espèce de Pangolins (*Macrotherium giganteum*), dont la taille était de sept à huit fois supérieure à celle des Pangolins actuels. Ce Pangolin gigantesque a vécu vers la fin de l'époque tertiaire (*Miocène*) en France et en Allemagne. Cette particularité n'est pas la moindre de celles que présente cette espèce, à laquelle la chaleur était aussi nécessaire qu'aux édentés vivants, tous propre aux régions les plus chaudes du globe.

L'ordre des Pachydermes nous offre de pareils exemples; il nous prouve, par le nombre de ses espèces, que lors de la première apparition des Mammifères terrestres en Europe, et probablement dans les autres continents, les familles herbivores ont essentiellement dominé sur la scène de l'ancien monde. Quoi qu'il en soit, les Pachydermes fossiles nous offrent, dans l'*Elephas primigenius*, une espèce plus grande que les Éléphants des Indes. Il paraît en être de même des deux espèces d'un genre voisin, les *Mastodon giganteum* et *latidens*. L'*Hippopotamus major*, dont les analogies avec l'Hippopotame actuel étaient si frappantes, avait cependant des dimensions plus considérables.

De même le genre Sanglier a offert, dans les temps géologiques, plusieurs espèces supérieures aux nôtres : telles étaient les *Sus antiquus* et *priscus*, à en juger par les proportions de leurs têtes et de leurs maxillaires. Le genre Pécari a présenté les mêmes particularités; du moins, parmi les cinq espèces que M. Lund a observées dans les cavernes du Brésil, les unes avaient une stature du double plus grande que les Pécaris qui vivent maintenant en Amérique.

On trouverait bien d'autres exemples analogues parmi les Pachydermes ordinaires, si la plupart n'étaient perdus et ne

pouvaient, par cela même, être comparés aux races actuelles ; d'un autre côté, il règne trop d'incertitude sur les autres, pour oser hasarder quelques conjectures à leur égard.

On pourrait toutefois, malgré ces observations, rapprocher les *Elasmotherium* des Rhinocéros, et l'on verrait que le premier genre avait atteint la taille des plus grandes espèces du dernier. Si l'on comparait les *Lophiodon* aux Tapirs, on trouverait que le *Lophiodon Isselense* dépassait d'environ un tiers le Tapir des Indes.

Les Ruminants fossiles ont eu deux espèces remarquables par leur stature et leurs proportions. La première, ou le *Sivatherium giganteum*, qui appartenait peut-être au genre des *Antilopes*, égalait néanmoins les Éléphants en grosseur ; elle les dépassait en hauteur. Ces dimensions sont tout à fait extraordinaires dans cet ordre ; car la Girafe, l'espèce la plus haute des races terrestres, est loin d'avoir le volume des Éléphants. Ainsi, le genre *Sivatherium*, qui n'a pas de représentants parmi les genres vivants, prouve que les proportions de certaines races fossiles sont fréquemment plus considérables que celles des espèces actuelles.

Le Cerf à bois gigantesque ne présente pas les mêmes difficultés que celles que l'on pourrait se former à l'égard du *Sivatherium giganteum*. On sait que ce Cerf est l'espèce la plus remarquable d'un genre où elles sont en si grand nombre. Sa grande taille et l'énorme développement de ses bois, qui n'avaient pas moins de 3 mètres d'envergure, le signalent entre les races de la plus haute stature. A la vérité, ce Cerf paraît appartenir à l'époque historique plutôt qu'aux âges les plus récents des temps géologiques, ou, tout au moins, a-t-il été contemporain de ces deux périodes.

Quoique le nombre des Rongeurs fossiles ait singulièrement augmenté par les recherches récentes, on ne voit pas qu'ils aient présenté de plus grandes dimensions que celles qui caractérisent les races actuelles. On cite particulièrement le genre *Megamys*, de d'Orbigny, qui semble indiquer un animal voisin de la Vis-cache, mais d'une plus grande taille (1). On peut en dire autant

(1) On suppose que la taille du *Megamys* était analogue à celle du Bœuf ; mais l'on peut se demander si ce genre appartient réellement aux Rongeurs.

du *Lagomys corsicanus* des brèches osseuses de Corse, qui était supérieur par ses proportions au *Lagomys alpinus*. Il en était de même du *Lagomys mialensis* des cavernes à ossements, de Mialet.

L'un des Rongeurs les plus gigantesques de l'ancien monde, le *Castoroides oriænsis*, a été aperçu par M. Viman dans les dépôts diluviens des environs du lac Ontario en Amérique. Depuis la découverte de ce Rongeur, il est certain qu'il a existé, à l'époque diluvienne, dans les deux continents, un représentant d'un ordre qui compte aujourd'hui un si petit nombre de grandes espèces.

En effet, on trouve presque en Europe un représentant du *Castoroides* dans le *Trogontherium Cuvieri*. D'un autre côté, si les mandibules, ainsi que les dents attribuées par M. Owen au *Trogontherium*, ne lui appartenaient pas, on aurait à ajouter un troisième genre d'une grande taille aux deux que nous venons de signaler (1).

L'ordre des Cétacés ne paraît pas avoir dépassé les dimensions des espèces vivantes, si toutefois il les a atteintes, même en y comprenant le *Dinotherium* (2). Il en serait différemment, si l'on rapprochait les Lamantins de ce genre perdu; car ces Cétacés, qui vivent aujourd'hui dans la mer Atlantique, ainsi que dans les mers d'Afrique et d'Amérique, sont loin d'avoir jamais eu des proportions aussi gigantesques que celles dont le *Dinotherium* nous offre des exemples.

On ne voit pas, du reste, que les Cétacés souffleurs de l'époque géologique aient été plus grands que ceux de la création actuelle; mais ces derniers sont les colosses de la nature vivante. En effet, si l'on compare les dimensions de la Baleine franche avec la Baleine de Lamanon des terrains tertiaires de Paris, on trouve que la première, presque aussi haute que longue, a atteint de

(1) *Bibliothèque universelle de Genève*, tome IX, octobre 1848, page 165.

(2) Aux yeux d'un grand nombre de paléontologistes, et particulièrement de MM. Kaup et Owen, le *Dinotherium* appartiendrait non aux Cétacés, mais aux Pachydermes proboscidiens. Les raisons qui leur ont fait embrasser cette opinion sont de la plus haute gravité.

26 à 33 mètres, tandis que la seconde ne dépasse pas 18 mètres. Ces proportions nous donnent une idée de la différence de grandeur qui existe entre les Souffleurs de l'ancien monde et ceux des temps historiques. Nous ne saurions dire si de pareils rapports existent entre les Cachalots vivants et fossiles, faute de fragments des derniers, assez considérables pour juger de leurs dimensions.

Ces faits prouvent que, parmi les espèces de l'ancien monde, plusieurs ont eu des dimensions supérieures à celles des races actuelles. Ces plus grandes dimensions sont loin d'être générales : il arrive, du moins, que, dans des genres naturels, comme la Girafe et le Chameau, les espèces des temps géologiques sont restées au-dessous de la taille de races actuelles, ou tout au plus l'ont égalée. Ainsi la Girafe fossile était d'environ un sixième au-dessous de l'espèce vivante ; l'espèce actuelle atteint jusqu'à 6 mètres, et celle de l'ancien monde ne dépassait pas 5 mètres.

De même, les Singes de l'ancien monde ne sont jamais arrivés à la stature que présentent dans ce moment les grandes espèces de cette famille. Les mêmes faits se reproduisent chez d'autres classes des Vertébrés, particulièrement chez les Oiseaux et les Poissons.

Si l'on compare les espèces fossiles et vivantes des diverses classes d'Invertébrés, l'on découvre entre elles de telles différences, que l'on est forcé de les examiner séparément. L'une des classes les plus compliquées de cet embranchement, les Mollusques, présentent leurs plus grandes espèces presque dans un seul ordre, celui des Céphalopodes. Nous connaissons peu, du moins, de Céphalés et de Conchifères, qui aient acquis, aux deux principales phases de l'histoire de la terre, de grandes dimensions. Nous rappellerons d'abord le *Cerithium giganteum*, dont la longueur est de 0<sup>m</sup>,55, et en second lieu une autre univalve, que nous avons décrite sous le nom de *Turritella gigantea* ; cette dernière appartient aux terrains crétacés. Quoique moins étendue que le *Cerithium giganteum*, ses dimensions sont encore de 0<sup>m</sup>,46 sur 0<sup>m</sup>,10 de largeur. Parmi les plus grands Acéphales,

on peut citer l'*Ostrea grandis*, qui, comme la première, caractérise les terrains tertiaires ; elle appartient toutefois à l'étage *pliocène*, tandis que la Cérîte des environs de Paris a été découverte dans le groupe *éocène*.

Cette Huître, qui ordinairement ne présente que 0<sup>m</sup>,59 à 0<sup>m</sup>,60, atteint dans certains individus jusqu'à 0<sup>m</sup>,63 de longueur. Cette taille a tellement surpris les rédacteurs des *Annales des sciences naturelles*, qu'ils ont cru que la figure que nous en avons donnée avait été réduite au tiers ; elle n'est cependant que le septième de la grandeur réelle. Quelque grandes que soient ses dimensions, elles sont loin d'avoir dépassé celles que présentent certaines espèces vivantes.

Ainsi, la mer Rouge nourrit dans son sein la *Tridacne géante*, dont la plus grande longueur est de 0<sup>m</sup>,80 à 0<sup>m</sup>,82, et la hauteur de 0<sup>m</sup>,48. Cette coquille, l'une des plus grandes des espèces vivantes, appartient à l'ordre des Acéphales ou Conchifères ; elle est représentée, sous le rapport de ses dimensions, dans l'ordre des Mollusques céphalés, par le *Fusus probosciferus* des mers de la Chine ; la plus grande longueur de cette espèce est de 0<sup>m</sup>,62, et sa largeur de 0<sup>m</sup>,33. Ce fuseau est probablement la coquille la plus étendue de l'ordre des Céphalés, tout comme le *Tridacna gigas* l'est probablement de celui des Conchifères ; l'une et l'autre seraient donc les géants des Mollusques.

Cependant la *Pinna rudis* de l'océan Indien et Atlantique, dont la longueur est de 0<sup>m</sup>,65, et la largeur de 0<sup>m</sup>,23, nous donne, du moins sous le rapport de la première de ses proportions, une idée de la longueur qu'acquièrent certaines coquilles (1).

(1) On peut encore citer parmi les grandes espèces d'Acéphales l'*Hippopus maculatus*, qui atteint en longueur de 0<sup>m</sup>,55 à 0<sup>m</sup>,60, et en largeur de 0<sup>m</sup>,25 à 0<sup>m</sup>,30. Nous trouvons à la *Pterocera truncata*, épines comprises, de 0<sup>m</sup>,40 à 0<sup>m</sup>,45 dans le sens le plus étendu, et dans l'autre, moins les épines, de 0<sup>m</sup>,16 à 0<sup>m</sup>,17. Les *Cassis madagascariensis* et *cornuta* varient de 0<sup>m</sup>,31 à 0<sup>m</sup>,36 dans un sens, et de 0<sup>m</sup>,20 à 0<sup>m</sup>,25 dans l'autre. Les *Triton modiferum* et *variegatum* ont dans le sens de leur longueur de 0<sup>m</sup>,43 à 0<sup>m</sup>,45, et dans celui de leur largeur de 0<sup>m</sup>,17 à 0<sup>m</sup>,18. Le *Strombus gigas* a dans un sens 0<sup>m</sup>,35, et dans



Ces dimensions sont toutefois dépassées par plusieurs espèces fossiles de l'ordre des Céphalopodes, surtout dans des genres qui n'ont pas de représentant dans la nature. Tels sont les *Ammonites* et les *Orthocératites* qui acquièrent, dans le sens de leur étendue, des proportions considérables. Quoique le dernier de ces genres appartienne à une famille existante, celle des Nautilides, il a beaucoup moins persisté sur la scène de l'ancien monde que les Ammonites. Les Orthocératites n'ont pas dépassé, en effet, les terrains liasiques (1).

Une espèce de ce genre, trouvée en Amérique, a été signalée, par M. de Verneuil, en raison de ses proportions gigantesques (2).

Nous possédons deux Ammonites de différents terrains, l'une du lias et l'autre des terrains néocomiens, qui ont jusqu'à 0<sup>m</sup>,70 de diamètre. Comme leurs caractères sont très particuliers, et que l'on a peu décrit d'Ammonites de cette dimension, elles nous paraissent nouvelles. Nous avons nommé l'espèce du lias *Ammonites Goliathus*, et la seconde *Ammonites Polyphemus*.

Si l'on compare les dimensions du *Nautilus intermedius* de d'Orbigny, et de notre *Nautilus giganteus*, on trouve que la dernière, la plus grande des deux espèces, a, pour expression de son grand diamètre, 0<sup>m</sup>,470, et de son épaisseur, 0<sup>m</sup>,200. La

l'autre 0<sup>m</sup>,22. Ces mesures suffisent pour se former une juste idée des proportions de ces différentes espèces.

(1) Du reste, à aucune phase de la terre, les coquilles terrestres et fluviatiles n'ont acquis de pareilles dimensions. Leurs espèces sont restées, dans l'ancien monde, au-dessous de la taille de celles qui font partie de la création actuelle.

(2) Pendant les époques géologiques comme maintenant, chaque genre a eu une certaine limite dans la stature, limite qu'on ne lui voit guère dépasser. Ainsi tel genre n'arrive pas au delà d'une certaine proportion, tandis que d'autres en prennent de bien supérieures; mais rarement le même genre à la même époque en présente de très opposées, c'est-à-dire des espèces très grandes et d'autres d'une petite dimension.

D'un autre côté, lorsque deux ou plusieurs espèces se ressemblent par leurs caractères génériques, leur taille est la même ou très peu différente: chaque genre est, par cela même, restreint dans les dimensions des espèces qui en font partie.

largeur de l'ombilic est de 0<sup>m</sup>,04. Maintenant les mêmes dimensions, prises dans les plus grands individus du *Nautilus Pompilius*, n'ont présenté que 0<sup>m</sup>,26 sur 0<sup>m</sup>,18.

D'après ces faits, on voit que les Mollusques des eaux salées ont atteint les plus grandes dimensions à toutes les phases de la terre, et ceux qui ont vécu sur les terres sèches et découvertes ou dans le sein des eaux, sont restés au-dessous de la taille des premiers.

Des faits du même genre se sont reproduits chez plusieurs classes de Vertébrés, particulièrement chez les Mammifères et les Reptiles.

Nous avons trop peu de données sur les dimensions des autres Invertébrés fossiles, pour oser essayer une comparaison entre celles qui les caractérisaient et les proportions propres aux races vivantes.

Toutefois, les Crustacés et les Insectes de l'ancien monde n'ont jamais égalé la grandeur des espèces actuelles. Ce fait est d'autant plus remarquable, que maintenant les Insectes acquièrent leurs plus grandes dimensions, et les couleurs les plus vives, dans les climats les plus chauds ; de même les mers, dont la température est la plus élevée, nourrissent les plus gros et les plus brillants Crustacés.

On n'a jamais rencontré parmi les Insectes fossiles des espèces de la taille du *Goliathus giganteus*, du *Geotrupes Hercules*, du *Locusta gigas* et du *Phasma gigantea*. On n'y a pas non plus aperçu des Lépidoptères de la stature des *Papilio Panthoüs*, *Priamus*, de la *Bombyx Atlas*, de la *Noctua Agrippina*, et encore moins de celle de la *Noctua himalayensis*. On assure que les dimensions de cette Noctuelle sont plus du double de celles qui caractérisent l'*Agrippina* ; elle est donc le colosse des Lépidoptères nocturnes.

De même on ne découvre point parmi les Crustacés fossiles des espèces de la grandeur du Homard et de la Langouste. Ceux-ci ont une longueur de 0<sup>m</sup>,48 à 0<sup>m</sup>,50, et une largeur de 0<sup>m</sup>,10 à 0<sup>m</sup>,12. D'un autre côté, l'*Homola Cuvieri* a pour expression de sa longueur, d'avant en arrière, 0<sup>m</sup>,180 à 0<sup>m</sup>,185, et pour

largeur de sa carapace, de 0<sup>m</sup>,20 à 0<sup>m</sup>,22 ; enfin, d'une pince à l'autre, dans le sens transversal, de 1<sup>m</sup>,25 à 1<sup>m</sup>,30.

Voici quelques mesures plus détaillées de plusieurs Crustacés. Le *Cancer pagurus* de Linné a, pour la largeur de sa carapace, de 0<sup>m</sup>,26 à 0<sup>m</sup>,30 ; longueur d'un bout de pince à l'autre, 0<sup>m</sup>,70 à 0<sup>m</sup>,75. Le *Gecarcinus ruricola* a pour largeur de sa carapace 0<sup>m</sup>,10 à 0<sup>m</sup>,12, et la longueur d'une pince à l'autre 0<sup>m</sup>,48 à 0<sup>m</sup>,50. Le *Palinurus vulgaris* : longueur de la tête à la queue, 0<sup>m</sup>,45 à 0<sup>m</sup>,50 ; largeur de la carapace, 0<sup>m</sup>,10 à 0<sup>m</sup>,12. Les dimensions du *Limulus molucanus*, qui n'appartient pas au même ordre, sont, pour la grande largeur de la carapace, de 0<sup>m</sup>,39 à 0<sup>m</sup>,40 ; tandis que la longueur de cette partie et de l'appendice caudal est de 0<sup>m</sup>,68 à 0<sup>m</sup>,70.

Les mêmes rapports existent également entre les Arachnides et les Annélides des temps géologiques et celles qui vivent aujourd'hui. Les plus grandes espèces se retrouvent parmi les dernières, surtout parmi celles qui font partie de la famille si naturelle des Araignées, dont la taille est restée au-dessous de la stature des races vivantes.

### III. De la variation de la taille chez les animaux fossiles et vivants.

L'observation directe annonce que la taille des animaux actuels varie peu, tant qu'ils restent à l'état sauvage, et se maintiennent indépendants de l'influence de l'homme. On peut dès lors en conclure qu'elle a dû être peu modifiée dans les temps géologiques où cette cause principale de variations n'existait pas, et où, par conséquent, elle n'a pas pu exercer son action. Libres dans leur essor et sans aucune espèce d'entraves, les races anciennes n'ont pas varié, et surtout ne peuvent pas avoir éprouvé les mêmes altérations que les races domestiques soumises à tous nos caprices. Aussi les animaux sauvages ne sont influencés dans leur stature que par les milieux dans lesquels ils vivent, les aliments dont ils se nourrissent et les lieux qu'ils habitent.

Nous ne voyons pas que les premières espèces aient été affectées par les lois de distribution imposées à chacune d'elles, puisque ces lois étaient à peu près les mêmes pour toutes. Il en a été sur-

tout ainsi des races des anciennes périodes. On observe du moins une grande uniformité entre les espèces enfouies dans les mêmes formations, quoiqu'elles soient souvent séparées par des distances horizontales considérables. Ce n'est donc pas dans les premiers temps géologiques que l'on doit espérer de rencontrer des variétés chez les espèces qui ont animé des temps déjà si loin de nous. On ne serait pas plus heureux si l'on en cherchait des traces parmi les races ensevelies dans les terrains tertiaires les plus récents.

Si l'on ne découvre pas de pareilles variations chez les animaux et les végétaux de l'ancien monde, c'est que la cause qui les produit maintenant n'exerçait pas pour lors son influence. Les grandes variétés ont été le résultat de l'action de l'homme qui s'est fait principalement ressentir sur les animaux, quoiqu'elle ait également exercé des effets manifestes sur plusieurs espèces végétales.

L'uniformité constante des types spécifiques des temps géologiques semble nous dire que les lois de distribution des animaux et des végétaux primitifs étaient sans effet sur leurs variations aussi bien que sur leurs différences. Du moins rencontre-t-on dans les temps actuels les plus grandes espèces des deux règnes, dans les contrées les plus chaudes, comme dans les lieux les moins élevés au-dessus du niveau des mers. Les plus petites se trouvent au contraire auprès des régions polaires et sur les hauteurs les plus considérables ; la taille des êtres vivants décroît donc d'une manière sensible de l'équateur aux pôles et des plaines aux montagnes.

On ne voit rien de semblable chez les espèces des temps géologiques, probablement en raison de ce que la surface de la terre était moins accidentée que maintenant, et de la plus grande égalité qui régnait dans la température des différents climats.

On découvre toutefois quelques analogies entre ce qui se passe aujourd'hui et ce qui s'est passé dans les dernières époques géologiques relativement à la distribution des espèces vivantes. Ainsi les terres des continents actuels, l'ancien, le nouveau et la Nouvelle-Hollande, sont habitées par des espèces d'autant plus

grandes que ces continents ont une étendue plus considérable. L'ancien, lors même que l'Asie en ferait seule partie, serait encore plus étendu que les deux Amériques; aussi réunit-il des animaux plus colossaux que ceux qui vivent dans le nouveau monde, et plus encore que ceux qui habitent la Nouvelle-Hollande.

Il ne faut pas cependant en inférer que les plus grandes espèces se trouvent constamment dans les continents les plus étendus; car lorsque l'Amérique et la Nouvelle-Hollande avaient le moins de terres hors du sein des eaux, elles possédaient des animaux d'une taille plus élevée que ceux qui l'habitent maintenant. On peut en dire autant de l'ancien continent; car il a été peuplé par des espèces de la plus haute stature, à l'époque où il avait le moins d'étendue, et où la masse des eaux était la plus considérable.

Sans doute les plus grands continents actuels réunissent les espèces des plus fortes proportions, tout comme les plus petites sont confinées dans les îles. La diversité d'étendue des terres dans les continents et les îles ne paraît pas la cause de ce phénomène; elle dépend du moins, en partie, du nombre plus considérable des espèces qui se trouvent dans les lieux les moins circonscrits. Là où ces espèces abondent, il n'est pas étonnant qu'il y en ait de toutes les dimensions, et surtout des plus grandes, puisqu'il y existe des moyens d'alimentation plus nombreux et plus variés.

Du moins la taille des animaux paraît assez en rapport avec la quantité d'aliments dont leur organisation leur a fait un besoin. Ainsi, à toutes les phases de la terre, les Herbivores se sont fait remarquer par leur taille. Les Mammifères terrestres, particulièrement les Pachydermes et les Ruminants, qui exigent une grande quantité de nourriture, ont été distingués par leur stature et leur volume. Ces animaux ne le cèdent, sous le rapport de leurs dimensions, qu'aux Mammifères qui habitent le sein des mers.

Aussi la taille décroît-elle chez cet ordre d'animaux d'une manière sensible des Herbivores aux Carnassiers, et surtout de ces derniers aux Frugivores et aux Insectivores. Toutefois, ces rapports ont été moins manifestes chez les espèces de l'ancien monde,

si les Pangolins des temps géologiques ont eu des habitudes analogues à ceux qui vivent aujourd'hui.

Si les mers nourrissent de plus grandes espèces que les étangs salés et les lacs, cette circonstance dépend peut-être, en partie, du nombre des espèces qui y vivent en comparaison des autres amas d'eaux liquides. Il en est de même des fleuves, des rivières, relativement aux torrents et aux ruisseaux ; les espèces les plus considérables se trouvent constamment chez les premières eaux courantes et non chez les secondes qui ont généralement peu de profondeur et un cours moins étendu.

Du reste, parmi les Mammifères les plus gigantesques de l'ancien continent, on distingue, dans les temps historiques, les deux espèces d'Éléphant, l'Hippopotame, le Rhinocéros, la Girafe, le Chameau, le Dromadaire, l'Aurochs, et, parmi les Carnassiers, le Lion et le Tigre. Si l'on compare à ces animaux les espèces du nouveau monde, tels que le Tapir, le Bison, le Conguar et le Jaguar, il est facile de reconnaître que la taille a singulièrement diminué d'un continent à l'autre.

Des effets semblables se présenteraient encore, si l'on bornait cette comparaison aux espèces du même ordre, comme, par exemple, aux Primates ou Quadrumanes. Ce dernier a cela de particulier, de ne pas avoir une seule espèce de Singe commune aux deux principaux continents. Il n'y a pas de Singes proprement dits, de Guenons et de Babouins ailleurs que dans l'ancien continent, et l'on voit seulement en Amérique des Sapajous et des Sagouins.

Or, les plus grandes espèces des Primates appartiennent aux trois premières familles, tout comme les plus petites aux deux dernières (1). Ainsi, soit que l'on compare la stature des différents ordres entre eux, soit que l'on en fasse autant pour les espèces différentes d'une même famille, on arrive toujours au même ré-

(1) Le Muséum d'histoire naturelle de Paris a reçu, dans le commencement de 1852, deux Chimpanzés, dont l'un adulte et de grande taille. Ce Singe, pris dans l'Afrique occidentale auprès de la rivière de Gabon, n'a pas moins de 1<sup>m</sup>,75 de hauteur.

sultat, c'est-à-dire que celles dont les dimensions sont les plus considérables appartiennent à l'ancien continent.

Il en serait de même si l'on comparait les espèces de la Nouvelle-Hollande, sous le rapport de leurs proportions, avec les races du nouveau monde. La différence serait plus manifeste encore, si l'on établissait une pareille comparaison entre les premières et les espèces de l'ancien continent. Le plus grand animal de la Nouvelle-Hollande, le Kangaroo géant, ne dépasse pas 2 mètres en hauteur. Il est donc loin d'atteindre des proportions aussi colossales que certaines espèces herbivores de l'ancien continent. Il en est de même des Carnassiers de cette contrée; ils se distinguent si peu par leurs dimensions, que les Dasyures et les Péramèles atteignent à peine la taille du Chien.

Les animaux décroissent donc d'une manière sensible de l'ancien continent à la Nouvelle-Hollande, avec cette particularité que, si le premier réunit les espèces les plus gigantesques, les deux Amériques présentent les races d'une taille moyenne, tout comme la Nouvelle-Hollande celles de la plus petite dimension.

La loi qui régit la distribution des êtres actuels ne s'applique pas, comme on pourrait le supposer, à ceux de l'ancien monde. S'il n'existe plus aujourd'hui en Amérique de Mammifères de la taille des Éléphants, il n'en a pas été toujours ainsi. Le Mastodonte géant, ainsi que plusieurs autres du même genre, y ont jadis vécu; le premier égalait, s'il ne surpassait par ses proportions, les principaux Pachydermes terrestres.

Ce continent, qui pendant les temps historiques n'a jamais vu son sol foulé par le Cheval, ne possède ce précieux animal que depuis l'époque où les Espagnols l'y ont introduit. Une autre espèce, qui en était assez rapprochée, paraît cependant y avoir vécu aux époques géologiques. Ce cheval, différent du nôtre, y était assez répandu, quoique aucun individu n'y était aperçu lors de la découverte, ayant été éteint bien auparavant.

Ainsi, tandis que l'Amérique ne renferme plus que des animaux de moyenne taille, cette contrée a offert pourtant dans l'ancien monde des espèces presque colossales. Elle en a vu également à la même époque plusieurs dans un ordre, qui ne com-

prend plus que des races d'une assez petite dimension. Tels sont les divers Édentés dont nous avons signalé les genres et même plusieurs espèces, parmi lesquels on remarque le Pangolin gigantesque, dont la taille était très supérieure à celle des Pangolins actuels.

Des faits pareils se représentent également dans la Nouvelle-Hollande ; ce continent a eu comme l'Amérique de grandes espèces pendant les temps géologiques, surtout lorsqu'on les compare avec les dimensions des races qui y vivent aujourd'hui. Tel est le Pachyderme marsupial, que l'on suppose devoir être placé auprès des Éléphants et des Mastodontes, et que M. Owen a fait connaître sous le nom <sup>de</sup> *Hootherium*. Deux espèces différentes y ont existé pendant les temps géologiques ; elles avaient la taille du Cheval, et ont été nommées par le même observateur *Hootherium inerme* et *Mitchelii*.

L'ordre des Marsupiaux a offert à la même époque des Kangaroos et des Dasyures d'une dimension plus considérable que ceux qui habitent maintenant la Nouvelle-Hollande. On peut signaler principalement les *Macropus titanus* et *Atlas* ainsi que le *Dasyurus lanarius*, qui tous étaient d'un tiers supérieurs aux espèces vivantes. Il est remarquable de voir la plupart des familles des Marsupiaux de la Nouvelle-Hollande représentées dans les temps géologiques par de nombreuses espèces ; on est seulement surpris de ne pas observer avec ces Marsupiaux quelques monstres qui caractérisent d'une manière si particulière l'Australie.

Enfin, au milieu des débris osseux qui ont signalé ces différentes espèces, M. Owen a découvert un genre nouveau de la famille des Phascolomides auquel il a donné le nom de *Diprotodon*, et qui avait la taille du Bœuf. Les animaux des cavernes de l'Australie, aussi bien que ceux ensevelis dans les grottes ossifères de l'Amérique, nous annoncent que les types des Mammifères particuliers à ces mêmes contrées y existaient lors des derniers temps géologiques. L'ensemble de la faune paléontologique de l'Australie et de l'Amérique méridionale représentait, quoique par des espèces diverses, les groupes exclusivement propres aujourd'hui à cette partie du nouveau continent.



Une pareille analogie prouve que les circonstances climatériques générales n'ont pas dû changer depuis les principaux dépôts à ossements des cavernes. Du moins les grottes ossifères de l'Australie et du nouveau monde, tout en confirmant l'uniformité générale du mode d'enfouissement des Mammifères, dont on découvre les ossements dans leur intérieur, confirment l'analogie de la plupart des débris de ces animaux avec ceux qui composent la faune des lieux où ils se trouvent. Ces grottes, particulièrement celles de l'Australie, du Brésil et de plusieurs localités, présentent certaines espèces qui n'ont plus de représentant, non seulement sous le rapport spécifique, mais même sous les rapports génériques parmi les animaux des mêmes régions.

Ainsi les cavernes de la vallée de Wellington ont une population de Mammifères marsupiaux dont les types se retrouvent bien dans la Nouvelle-Hollande, mais avec des caractères spécifiques particuliers.

Les espèces qui, dans les temps géologiques, ont vécu dans la Nouvelle-Hollande et l'Amérique, n'ont guère d'analogie qu'avec celles qui y habitent maintenant. On chercherait en vain quelques rapports entre elles et les races qui peuplent aujourd'hui l'ancien continent. On y retrouve, en effet, dans la première de ces contrées, la classe entière des Marsupiaux, qui, comme on le sait, la caractérise encore actuellement, de même, les Fourmiliers, les Tatous, les Paresseux, les Pecaris, les Coatis, les Sarrigues, les Rats épineux, les Coendoux, les Agoutis, les Pacas et d'autres formes non moins particulières, sont toutes propres au nouveau monde.

Ces Mammifères ne diffèrent pas moins de la plupart des espèces vivantes, malgré l'analogie de leurs types. La plupart de ces animaux se font remarquer non seulement par leurs différences avec les races actuelles, mais encore par leur haute stature comparée avec celle des dernières.

On y rencontre également des *Megatherium*, des *Megalonyx*, et un genre voisin d'une taille gigantesque, que M. Lund a nommé *Platonyx*. La stature de ce dernier est d'autant plus remarquable que ce genre appartient à l'Amérique méridionale, où

des animaux d'une pareille dimension n'existent plus aujourd'hui. Enfin on y observe plusieurs Singes humatiles, dont les genres, mais non les espèces, sont analogues à ceux qui caractérisent la faune actuelle du nouveau continent.

Il semble, d'après ces faits, que l'Amérique et la Nouvelle-Hollande ont été peuplées, pendant les dernières époques géologiques, par des Mammifères d'une plus grande taille que ceux qui les habitent maintenant. Du reste, lorsque les animaux acquièrent des dimensions plus considérables par l'effet de la domesticité, elles deviennent héréditaires, ou du moins elles se perpétuent pendant des temps plus ou moins longs. Les mêmes différences, produites par des causes analogues, sont moins manifestes lorsqu'on compare sous le même point de vue les Oiseaux et les Poissons. Les plus fortes proportions qu'on leur voit acquérir parfois paraissent accidentelles, surtout chez les animaux de la dernière classe, où elles ne se transmettent guère à une autre génération. Elles proviennent presque toujours de l'excès des aliments, qui font plutôt augmenter les Poissons en largeur qu'en longueur, ce qui est frappant chez les Carpes, les Truites et les Murènes.

Quelque nombreuses que soient les variations que les Mammifères éprouvent par l'influence que nous exerçons sur eux, leur type spécifique en est si peu affecté que la taille moyenne des races domestiques se retrouve également ou presque exactement dans plusieurs d'entre elles. Elle diffère à peine, ou même ne diffère pas des proportions du type sauvage.

L'observation prouve, du reste, que la taille normale d'une espèce est la taille moyenne des races qu'elle renferme. Quant aux races d'une hauteur ou d'une petitesse extrême, on peut les considérer comme des anomalies par excès ou par défaut de développement. Quelque grandes que soient ces différences, le type de l'espèce ne paraît pas avoir varié. Il n'a jamais été plus grand ni plus petit que la taille moyenne des nombreuses races qui en sont provenues.

Ainsi, les animaux qui ont éprouvé les plus grandes variations relativement aux points extrêmes des tailles qu'ils ont acquises,

n'ont pas considérablement augmenté ni diminué lorsqu'on considère leur taille moyenne; seulement, lorsqu'ils ont subi une légère diminution dans leur stature, c'est que l'homme les néglige et les nourrit mal. On peut citer comme exemple de ces faits le Chien et l'Âne, mais on ne voit rien de semblable chez les races sauvages. Du reste, les variations individuelles de la taille des animaux domestiques sont renfermées dans des limites beaucoup plus étroites que les variations de leurs races.

#### IV. — De la taille des espèces végétales fossiles et vivantes.

Nous aurons peu de choses à dire sur la taille des végétaux fossiles, en raison du petit nombre d'observations précises que nous possédons sur les plantes de l'ancienne végétation. Simple dans son ensemble, ainsi que dans le nombre des classes, des familles et des espèces qui en faisaient partie, la flore des premiers âges ne s'est fait remarquer que par le grand développement et la quantité des individus qui la composaient. Ce développement, poussé parfois à l'extrême, a été le résultat de la chaleur et de l'humidité sous l'influence desquelles la flore primitive a végété. D'autres causes paraissent y avoir contribué et avoir donné aux anciens végétaux cette vigueur et cet accroissement qui les a caractérisés de la manière la plus éminente.

Parmi ces causes il en est une qui peut avoir eu quelque influence, si réellement il a existé dans l'atmosphère des premiers âges un excès d'acide carbonique. Les principes ammoniacaux que les volcans, alors peu nombreux, y versaient continuellement, n'ont pas pu y être sans effet. Aussi les anciens végétaux ont laissé dans les vieilles couches de la terre des masses considérables de charbon, que les forêts actuelles, placées après leur destruction dans les conditions les plus favorables, ne donnent jamais.

Il fallait donc que celles qui ont couvert la surface de la terre trouvaient ailleurs que dans le sein du globe les matériaux nécessaires à leur alimentation et à leur vigueur. Ces matériaux que le sol leur refusait, puisqu'il n'était point encore chargé de terreau, les végétaux les trouvaient probablement dans l'air qui les entourait et les milieux extérieurs dans lesquels ils étaient plongés.

gés. C'est là qu'ils les puisaient et qu'ils prenaient le carbone dont les dépôts sont devenus pour nous un si grand bien qu'ils semblent avoir été placés dans l'intérieur de la terre en vue de l'homme qui devait en profiter.

C'est aussi pendant la première période des temps géologiques que la Flore de l'ancien monde a pris ce caractère de grandeur qui l'a caractérisée d'une manière si notable. Peu variée dans ses formes, qui avaient cela de particulier d'être à peu près également disséminées partout, elle était réduite aux Cryptogames acrogènes et à des Dicotylédones gymnospermes, qu'accompagnaient de rares Cryptogames amphigènes.

La première classe, composée de trois principales familles, les Fougères, les Lycopodiacées et les Équisétacées, réunissait un assez grand nombre d'espèces qui avaient des proportions presque gigantesques.

Ces familles se distinguaient par leurs dimensions, suite des formes arborescentes propres à plusieurs des espèces qui en faisaient partie. Telles étaient les Lycopodiacées, remarquables à la fois par leur abondance et leurs variétés. Ces familles composaient à peu près à elles seules cette Flore où brillaient des Gymnospermes, qui différaient de nos espèces en même temps qu'elles s'en distinguaient par leur taille et leurs proportions.

Les végétaux acrogènes de la flore primitive ont eu généralement des dimensions plus considérables que leurs analogues actuels ; mais il n'en a pas été de même de leurs successeurs. A cette flore primitive si simple, en a succédé une autre plus compliquée. Outre les Dicotylédones gymnospermes, elle a présenté des Monocotylédones et même des Dicotylédones angiospermes, plantes au summum de la série végétale.

Parmi les espèces qui en faisaient partie, même parmi les Phanérogames angiospermes, il ne paraît pas que l'on ait observé jusqu'à présent des arbres de la taille du Baobab (*Adansonia digitata*) ou de celle des Cyprès du nouveau monde (1).

(1) Le Cyprès de Santa - Maria de Testa, dont la hauteur n'est pas moindre de 42 mètres, est devenu fameux depuis que l'armée de Fernand Cortez trouva un utile repos sous son ombrage. Ce Cyprès se trouve dans une des plaines brû-

On a bien décrit sous le nom de *Platanus Hercules* un arbre dont les proportions étaient, sans doute, remarquables, mais elles ne dépassaient pas cependant celle des espèces du même genre.

Il en est de même des feuilles que nous avons découvertes dans les terrains d'eau douce de l'étage *miocène* ; ces feuilles, quelque grandes qu'elles soient, ne surpassent pas cependant celles des *Sterculia* ni des Platanes. Il en est de même de toutes les parties des anciens végétaux angiospermes, comparées à celles qui caractérisent la végétation actuelle. Cette comparaison n'annonce pas des espèces végétales supérieures aux nôtres. On arrive à la même conséquence en prenant pour exemple les plantes des époques les plus récentes de la période où a paru la classe la plus compliquée du règne végétal.

Si l'on veut avoir une idée plus détaillée de la végétation de l'ancien monde, on reconnaîtra que parmi les plus grands arbres de la première flore qui a embelli la surface de la terre, se distinguait le *Lomatophloyos crassicaule* de Corda (1), ainsi que diverses espèces de *Sigillaria* et quelques Fougères. A ces arbres d'une dimension remarquable a succédé la famille des Lycopodiacées signalée par de nombreuses espèces de *Lépidodendron* qui, toutes aussi, ont été de très grands végétaux (2). Ces *Lépidodendrons* à formes majestueuses ont été accompagnés par des Fougères dont les proportions ont été non moins gigantesques, et les espèces bien plus variées qu'à l'époque de leur première apparition. L'immense développement de ces végétaux est une suite de la prédominance que l'embranchement des acrogènes, particulièrement des familles des Fougères et des Lycopodiacées, avait acquise à ces anciennes époques, dont il composait à peu près seul la végétation. Enfin ces végétaux de l'époque houillère ont été accom-

lantes du Mexique. On cite également un énorme Dragonnier (*Dracæna drago*), qui a 15 mètres de circonférence et 26 à 28 mètres de hauteur.

(1) Cet arbre, si remarquable par sa majestueuse grandeur, s'est perpétué jusque dans l'époque houillère.

(2) Ces arbres, couverts d'un épais feuillage, rappellent nos bois de Sapins, par leur forme ainsi que par leurs fruits. Ils paraissent néanmoins avoir répandu une ombre plus sombre et plus majestueuse.

pagnés par des *Calamites*, sorte de Prêles gigantesques, qui contribuaient beaucoup à donner à la végétation des âges anciens un aspect aussi particulier qu'original.

On peut également citer, sous le rapport de leurs dimensions, les espèces du genre *Psaronius*, qui se sont fait remarquer par leur taille lors du dépôt du vieux grès rouge, tout comme les *Voltizia*, les *Haidingera* et les *Yuccites* à l'époque du grès bigarré (1).

Ces différents genres appartenaient à des végétaux de l'ordre des Phanérogames gymnospermes ou monocotylédons, et par conséquent à une organisation plus avancée que les Cryptogames acrogènes qui avaient dominé jusqu'alors sur la scène de l'ancien monde.

Le *Pinites Goepertianus*, de l'ordre des Conifères, l'un des arbres les plus remarquables du calcaire conchylien, a été suivi, à l'époque du Keuper, par des Équisétacées de grandes dimensions, parmi lesquelles s'élevait le *Calamites arenaceus*, ainsi que quelques Fougères. Avec elles a paru une espèce de Jonc nommée *Palæoxyris Munsteri*, dont la hauteur surpassait celle d'un homme, et qu'accompagnaient plusieurs Cycadées, parmi lesquelles se distinguait le *Pterophyllum Munsteri*, de Gœppert, de l'ordre des Phanérogames gymnospermes.

On retrouve enfin, dans l'oolithe, quelques espèces du même genre des *Pterophyllum*, ainsi que des *Zamites* de l'ordre des Cycadées, dont la grandeur était non moins digne d'attention (2). Il paraît en avoir été de même du *Clathraria Lyellii*, Cycadée que l'on découvre au milieu des terrains wealdiens.

L'époque crétacée a été également embellie par des arbres majestueux, parmi lesquels on découvre un moindre nombre de

(1) Les *Yuccites* étaient toutefois des arbres moins grands que les premiers.

(2) Les *Pterophyllum* étaient de grands arbres couverts de feuilles immenses et ailées, qui sortaient de rameaux épais et noueux. Leur tronc simple était muni d'une simple couronne de feuilles dont chacune avait jusqu'à 2<sup>m</sup>,25 de longueur. Cette couronne portait à son sommet plusieurs fruits coniques d'une grande dimension.

Cycadées et de Fougères que dans les âges précédents. Cependant, plusieurs espèces du genre des *Protopteris* y ont encore représenté les Fougères arborescentes de la primitive végétation.

On voit apparaître en même temps des Palmiers nouveaux, de nombreuses Conifères, et, pour la première fois, des arbres dicotylédones. Parmi les plus majestueux était une espèce du genre des *Credneria*, dont jusqu'à présent on n'a pas pu fixer la place avec quelque précision dans le monde végétal. D'après les différences de grandeur que ce genre présentait, il paraît avoir été composé de plusieurs espèces; parmi elles se faisait remarquer la *Credneria subtriloba*, en raison des dimensions de ses feuilles. Ces végétaux angiospermes étaient accompagnés par d'autres genres de la même classe; l'un d'eux, dont le feuillage ressemblait à celui de nos Saules, a été aussi nommé *Salicites Petzeldianus*. Ce Saule de l'ancien monde était accompagné par un Palmier à tige élancée, que l'on a désigné sous le nom de *Flabellaria chameropifolia*, pour rappeler l'analogie de ses feuilles avec celles de nos *Chamærops*.

Quant aux Conifères qui composaient en partie les forêts de l'époque crétacée, époque qui a vu apparaître les *Cimoliornis*, oiseaux assez analogues à nos Albatros, ces Conifères avaient les plus grands rapports avec les *Cunninghamia* et les Damarites, surtout avec les *Cunninghamia oxycedrus* et *Dammarites albens*, de Sternberg.

L'époque éocène a vu apparaître de grands arbres à feuilles lobées, aux pieds desquels croissaient d'épais buissons à feuillage délicatement découpé. Ces arbres se rapportaient, les uns à la famille des Malvacées et au genre des *Hightea*, et les autres à celui des *Léguminosites* de la famille des Légumineuses.

Autour de leur tronc végétaient des plantes grimpantes que l'on a décrites sous les noms de *Capanoides* et de *Cucumites variabilis*. Enfin, au milieu des forêts de cette époque végétaient également de grands Conifères de la famille des Cyprès et des Palmiers particuliers, à des temps où vivaient les nombreuses races des *Palæotherium*. La principale espèce monocotylédone contemporaine de ces animaux, dont on ne trouve plus de traces

dans la nature, a été désignée sous le nom de *Palmacites echinatus*. Les Dicotylédones angiospermes devenaient plus abondants à mesure que la flore de l'ancien monde se rapprochait de la flore actuelle.

Ainsi, dès l'époque *miocène*, des espèces variées d'Érables, de Peupliers, d'Aulnes et de Châtaigniers, peuplaient les forêts que surmontaient, de leur feuillage élégant, les *Phœnicites* et les *Flabellaria*, pour lors si abondants.

Cette flore, très différente de celle qui l'avait précédée, avait les plus grands rapports avec celle de l'Amérique du Nord et du haut Mexique.

Il paraîtrait, d'après ces faits, que les plantes de l'ancien monde ont acquis leurs dimensions les plus considérables lors de leur première apparition, surtout lorsqu'on les compare, sous ce rapport, à leurs analogues actuels, dont elles ont singulièrement dépassé les proportions. Ces circonstances paraissent peu s'être représentées avec les mêmes conditions et les mêmes particularités dans les périodes subséquentes.

Du moins les flores des époques intermédiaires, entre la première qui a vu apparaître des végétaux à la surface de la terre et la plus récente des époques secondaires, ne permettent pas une comparaison aussi facile que la flore primitive avec celle qui brille maintenant à nos yeux.

L'étude de l'ancienne végétation, considérée sous ce point de vue, a le plus grand intérêt pour la connaissance des anciens climats ; car elle nous en donne une idée beaucoup plus juste que les animaux qui composaient la Faune de ces âges reculés.

En effet les végétaux, sorte de thermomètre *maxima* et *minima*, peuvent, mieux que les animaux, nous faire apprécier la température du globe à chacune des périodes de son histoire. Ceux de l'ancien monde nous apprennent, par la différence de leurs dimensions pendant les périodes géologiques que la quantité de calorifique et d'eau a dû marcher en progression décroissante à la surface de la terre. Cette conclusion est fondée, si, comme nous le supposons, la beauté de la végétation dépend en grande partie de la chaleur et de l'humidité.



L'observation des végétaux a donc plus d'importance que celle des animaux pour faire juger des causes qui contribuent au développement des forces vitales. Les conditions de l'existence des plantes, leur accroissement et leur propagation, sont plus fixes, et renfermées dans des limites plus étroites que les animaux qui peuvent, à leur volonté, se transporter dans toutes les régions. Les plantes présentent ainsi un moyen plus sûr de juger de la température, du degré d'humidité ou de sécheresse de la terre et de l'air qui les entourent, et dans lesquelles elles puisent leur nourriture.

Si l'état florissant de la primitive végétation nous annonce qu'elle a dû sa beauté et ses proportions à la chaleur, sous l'influence de laquelle elle a végété, celle qui brille de nos jours nous montre des faits semblables et non moins concluants.

Ainsi les Borraginées, les Euphorbiacées qui, dans nos climats, sont de simples herbes, présentent dans les régions chaudes et humides du globe une stature analogue aux grands arbrisseaux, et plusieurs aux arbres les plus majestueux. On peut trouver dans les mêmes régions un abri salutaire contre les ardeurs du soleil, sous l'ombrage épais d'une Composée, famille nombreuse sans doute, mais dont aucune espèce n'offre un pareil avantage dans les contrées tempérées (1). En effet, le *Baccharia Halimifolia* de la même famille, qui, dans la Caroline, son pays natal, acquiert de grandes dimensions, conserve à peine dans nos régions une stature qui rappelle qu'il est un arbre ailleurs (2).

#### V. — Résumé.

Les faits exposés dans ce mémoire prouvent que, dans tous les temps comme dans tous les lieux, la taille et le développement

(1) *Tableau de la végétation de la province de Minarès*, par M. Auguste de Saint-Hilaire. (*Annales des sciences naturelles*, 1831, et *Voyage au Brésil*, tome I<sup>er</sup>, page 12.)

(2) De même les Bambous du Brésil et de l'Amérique, et, en particulier, le Taquarassu, qui ont, dans ces contrées, jusqu'à 20 ou 21 mètres de hauteur, sont loin d'acquiescer une pareille élévation dans nos régions.

des êtres organisés ont été favorisés par l'action de la chaleur. Plusieurs d'entre eux ont éprouvé des effets non moins manifestes de l'action de la chaleur humide ; tels sont particulièrement les végétaux, et une classe de Vértébrés, les Reptiles. L'action du calorique est tellement nécessaire à la vie des végétaux et des animaux, que, lorsqu'elle s'est affaiblie d'une manière manifeste, leur existence a été singulièrement compromise. Ils ont cessé de vivre avec une promptitude d'autant plus grande, que la température élevée dont ils avaient ressenti l'impression leur était devenue plus nécessaire. Cet abaissement dans la température, qui s'est opéré par degrés à la surface de la terre, a été l'une des principales causes de la destruction des anciennes générations. A la vérité, cet affaiblissement a concouru avec d'autres actions pour produire un pareil effet. On peut surtout y comprendre les diverses commotions du sol qui, en modifiant les anciens climats, en ont établi de nouveaux : ceux-ci n'ont pu convenir qu'à des espèces différentes de celles qui les avaient précédées sur la scène du monde.

Une autre cause a probablement exercé une certaine influence sur la taille et le développement des végétaux des premiers âges, cette cause est l'absence presque complète de tout animal respirant l'air en nature. Les espèces à respiration aérienne, parmi lesquelles on peut comprendre les Insectes, les Oiseaux et les Mammifères, sont arrivés si tard pendant les temps géologiques, qu'ils n'ont pas pu arrêter l'essor de la primitive végétation, dont la beauté et la vigueur ont été si remarquables.

Quoique la chaleur et l'humidité soient généralement favorables au développement des êtres organisés, et, par suite, à leur plus grande taille, ces causes ne paraissent pas avoir agi sur la généralité des êtres de l'ancien monde. En effet, si certaines classes ou certaines familles ont pour lors acquis des dimensions presque gigantesques, d'autres, qui maintenant sont grandement influencées par la chaleur et l'humidité, sont restées en dessous de leurs analogues actuels.

Il faut donc que, parmi les ordres d'animaux et de végétaux qui composaient les anciennes générations, plusieurs d'entre eux

aient résisté à l'influence des milieux extérieurs, tandis que d'autres en ont éprouvé, au contraire, toute la puissance; aussi ces derniers ont-ils acquis une stature supérieure à celle qui caractérise les espèces vivantes avec lesquelles elles ont le plus d'analogie. Enfin les animaux, qui, comme les Insectes et les Oiseaux, respirent une quantité considérable d'oxygène dans un temps donné, sont demeurés dans l'ancien monde au-dessous de la taille des grandes espèces actuelles, peut-être par suite de l'excès d'acide carbonique qui régnait dans l'atmosphère des temps géologiques; c'est probablement par suite de causes analogues que la taille des Poissons fossiles se montre chez la plupart au-dessous de la stature moyenne des espèces vivantes; l'air, en dissolution dans l'eau des mers, ne contenant pas une aussi grande quantité d'oxygène que maintenant.

TABLEAU COMPARATIF DE LA TAILLE DES ESPÈCES FOSSILES ET VIVANTES.

Le signe = exprime l'égalité dans les dimensions, comme les signes + et — indiquent des proportions plus ou moins grandes.

ANIMAUX INVERTÉBRÉS	CLASSES.		OBSERVATIONS.
	ESPECES FOSSILES.	ESPECES VIVANTES.	
ZOOPLYTES	=	=	Les Zooephytes fossiles ne paraissent pas avoir différé sous le rapport de la taille des Zooephytes actuels.
VERS INTESTINAUX	.. . . . .	.. . . . .	Une seule espèce a été signalée parmi les richis de l'ancien monde : <i>M. Quatrefrages</i> l'a considérée comme voisine du <i>Nemertes Borlasi</i> , ayant une longueur d'à peu près considérable, c'est-à-dire 10 mètres.
ARTICULÉS.	ANNELIDES. . . . .	=	{ Le petit nombre d'Annélides fossiles qui nous sont connus ne nous paraissent pas avoir différé par leurs dimensions des espèces vivantes.
	CRUSTACÉS . . . . .	+	{ Les espèces fossiles n'ont pas acquies d'aussi grandes proportions que les espèces actuelles.
	ARACHNIDES . . . . .	+	{ Les Arachnides fossiles sont restés au-dessous de la taille moyenne des espèces vivantes.
	INSECTES. . . . .	+	{ Les insectes des différentes époques géologiques sont généralement de plus petite taille que ceux qui vivent actuellement, et qui, dans les climats chauds et humides, atteignent de grandes proportions.
MOLLUSQUES.	ACÉPHALÉS. . . . .	+	{ Certains genres de l'ordre des Acéphales ont atteint dans les temps géologiques une taille supérieure à celle qu'offrent les plus grandes espèces des mêmes genres de l'époque historique ( <i>Ostrea grandis</i> , <i>O. crassissima</i> ); mais généralement tous les Mollusques, acéphales ou céphalés, fluviatiles, lacustres ou marins, sont restés dans l'ancien monde au-dessous des proportions des espèces vivantes. C'est ainsi que la <i>Tridacna gigas</i> et la <i>Pinna rudis</i> ont une taille supérieure à celle des deux espèces d'huître que nous avons indiquées.
	CÉPHALÉS. . . . .	+	{ Les Mollusques céphalés actuels offrent un plus grand nombre d'espèces caractérisées par des dimensions remarquables que les espèces des temps géologiques. Les <i>Cerithium giganteum</i> et <i>Turritella gigantea</i> , quelque gigantesques qu'ils soient, le cèdent au <i>Fusus proboscioferus</i> .
CÉPHALOPODES.	.. . . . .	+	{ Les Céphalopodes des temps géologiques ont généralement acquis des dimensions plus considérables que les espèces actuelles. Cette particularité est tout aussi marquée chez les Céphalopodes éteints, tels que les Ammonites, les Orthocères, etc., que chez ceux qui, comme les Nautilés, ont vécu aux deux grandes époques de l'histoire de la terre.
	.. . . . .	+	{ Les Poissons de l'ancien monde, considérés dans leur ensemble, sont au-dessous de la taille des espèces vivantes; particularité d'autant plus remarquable, que l'Océan a diminué d'étendue depuis les temps géologiques. L'ordre des Placodes fournit seul quelques exceptions rares à la loi que nous posons. Parmi les genres <i>Carcharodon</i> , <i>Megolobites</i> , <i>Ctenacanthus</i> et <i>Oxacanthus</i> . Si l'on évalue les proportions du <i>Carcharodon</i> par ses dents, cette espèce aurait eu une longueur d'environ 13 ou 16 mètres.
POISSONS	.. . . . .	+	{ Les Batraciens vivants offrent peu de grandes espèces, surtout lorsqu'on compare leurs dimensions avec les <i>Andrias</i> , <i>Selznegeri</i> , <i>Salmundre</i> de l'ancien monde, qui n'avaient pas moins d'un mètre et demi, et avec les <i>Zelarythodon</i> , dont la longueur était de 6 à 8 mètres, si on les comprend parmi les Batraciens.
	BATRACIENS. . . . .	+	{ Les Ophidiens arrivés fort tard à la surface du globe n'ont jamais été aussi abondants qu'à l'époque actuelle; ils ont présenté une seule espèce de la taille des Boas ou des Python. A part le <i>Paleocephalus totipicus</i> d'Owen, les autres débris d'Ophidiens sont au-dessous de la taille moyenne des espèces actuelles.
REPTILES.	.. . . . .	+	{ Les Cheloniens vivants ont fossiles diffèrent peu sous le rapport de la taille. — Plusieurs Tortues marines actuelles, telles que les <i>Chelonia mydas</i> et <i>Caretta</i> , égales en quelque sorte à pur leurs dimensions, la Tortue marine rencontrée dans le Muschelkalk de Lanauville, et qui avait 2m,60. — Il en est de même des Tortues fluviatiles, paludines et terrestres. Les seules exceptions à cette règle sont fournies par deux
	.. . . . .	=	{

REPTILES.



## NOTE

SUR

### LES ORGANES AUDITIFS DES FIROLES,

Par M. MILNE EDWARDS.

M. Franz Leydig vient de faire sur la cause des mouvements des otolithes, chez les Firoles et les Carinaires (1), quelques observations qui, en ce qu'elles ont d'essentiel, confirment pleinement celles que j'ai publiées sur le même sujet en 1845 (2), mais que ce zoologiste paraît ne pas avoir connues. En étudiant sur les côtes de Sicile des Firoles à l'état vivant, je m'étais assuré que l'agitation des otolithes est due chez ces Mollusques à l'existence d'un certain nombre d'appendices ciliaires qui naissent de la surface interne de la capsule auditive et qui frappent par leur extrémité sur l'otolithe sphérique tenu en suspension au milieu du liquide aqueux dont cette capsule est remplie. M. Leydig n'a pas vu comme moi ces organes en mouvement, mais en examinant des Carinaires récemment mortes, ainsi que des Firoles, il a vu que la face interne de la capsule est garnie de 12 à 15 paquets de cils remarquablement longs et roides; la figure qu'il donne de cet appareil moteur a beaucoup d'analogie avec celle que j'ai faite d'après le vivant et que je reproduis ici (3), mais je ne saurais considérer les appendices en question comme étant des cils vibratiles ordinaires, ainsi que l'a fait M. Leydig. En effet, ils m'ont semblé être plutôt des lanières flabelliformes comparables à celles qui garnissent les côtes des Béroés, et au lieu de produire par des mouvements ondulatoires circulaires l'apparence caractéristique des cils vibratiles ordinaires, on les voit tour à tour se relever, puis s'abattre sur l'otolithe dont le tremblement est produit par les coups multipliés reçus ainsi en tous sens alternativement. Il est probable que ces fouets sont frangés à leur extrémité libre, mais ils m'ont paru être des lanières simples à leur base, et non des faisceaux de cils filiformes. L'otolithe est une petite masse sphérique qui, par sa structure, ressemble un peu au cristallin de quelques animaux; car on y distingue à la fois une multitude de cercles concentriques et de lignes rayonnantes du centre à la circonférence; son diamètre est d'environ la moitié de celle de la capsule, qui est également sphérique et parfaitement transparente. J'ajouterai que le nerf auditif paraît se terminer dans les parois de cette capsule et ne pas plonger dans le liquide vestibulaire. Enfin, ce nerf, qui est grêle et long comme chez les Carinaires (4), naît de la masse ganglionnaire cérébroïde, un peu en arrière des nerfs optiques.

(1) *Anatomisches bemerkungen uber Carinaria, Firola, und Amphicoa*, von Dr F. Leydig (*Zeitschrift für Wissenschaftliche zoologie von C. Siebold und A. Kolliker*, Dritter Band, drittes Heft, Leipzig, 1851).

(2) *L'Institut, journ. univ. des soc. sav.*, t. XIII, p. 43, janvier 1845.

(3) *Voy. pl. I, fig. 4.*

(4) Voyez la figure que j'ai donnée du système nerveux de ce Mollusque dans la seconde série de ces *Annales*, t. XVIII, pl. 41 (1842).

# MÉMOIRE

SUR LES

## HECTOCOTYLES ET LES MALES DE QUELQUES CÉPHALOPODES,

Par MM. J.-B. VÉRANY et C. VOGT.

Une question zoologique du plus haut intérêt est celle du mode de fécondation de quelques Céphalopodes, notamment de l'Argonaute et des Trémotopes, dont les femelles seules étaient connues jusqu'à présent. L'attention des naturalistes ayant été appelée sur ce point par les recherches assez récentes de MM. Kœlliker et de Siebold, nous n'avons négligé aucune occasion pour nous procurer des animaux frais et vivants, par l'étude desquels nous espérions arriver à une solution définitive de la question. Nous osons dire que nos recherches ont été couronnées d'un plein succès, pour une espèce du moins.

Le mémoire que nous présentons aujourd'hui à l'Académie porte principalement sur le *Tremoctopus carena* (Vérany), et l'Hectocotyle qui dérive de ce Mollusque. Nous donnons d'abord un résumé historique des travaux de nos devanciers, puis la description zoologique de l'espèce qui nous occupe, et qui, en grande partie, était inconnue jusqu'à présent; enfin nous terminerons ce travail par une étude détaillée des organes reproducteurs.

### I. — Introduction historique.

M. Delle Chiaje, à Naples, décrivit et figura en 1825 (1), sous le nom de *Trichocephalus acetabularis*, un petit animal parasite trouvé par lui sur un Argonaute. Cet animal, une fois détaché

(1) *Memoria sulla storia et notomia degli animali senza vertebre del regno di Napoli*, di Stef. Delle Chiaje. Napoli, 1825, p. 223 et suiv., tabl. xvi, fig. 1 et 2

du Poulpe sur lequel il était cramponné, nageait et rampait au fond de l'eau en faisant des mouvements inquiets. Il paraissait plein de vie pendant plusieurs heures. M. Delle Chiaje ne douta point que ce parasite ne fût une espèce d'Helminthe, qu'il rangea dans le genre *Trichocéphale* de Rudolphi, quoiqu'il fût pourvu d'une double rangée de ventouses, ne voulant pas, dit-il, charger la science d'un genre nouveau. M. Delle Chiaje ne décrit que l'extérieur de l'animal. Il a, suivant lui, une longue trompe ronde, filiforme, très contractile, et atténuée vers l'extrémité. Le corps est pourvu d'une double rangée de ventouses alternantes et rétractiles, fixées sur un pédoncule, par lesquelles l'animal se cramponne sur la peau et la coquille de l'Argonaute.

M. Laurillard découvrit à Nice, sur le Poulpe granuleux de Lamarck, cinq exemplaires d'un animal parasite, que Cuvier décrivit plus tard sous le nom de *Hectocotylus octopodis* (1). Sur ces cinq individus, tous se trouvaient dans l'entonnoir d'un Poulpe femelle, un autre seul sur un autre Poulpe dans la même position, et le cinquième individu « s'était attaché à un bras du » Poulpe et l'avait transformé en une espèce de poche où il avait » introduit sa tête, le reste de son corps restant libre en dehors. » En parlant encore du même individu, Cuvier ajoute : « L'Hectocotyle s'est attaché à un des bras qu'il a même à peu près détruit, » et qu'il semble tellement remplacer, qu'au premier coup d'œil » on le prendrait pour ce bras lui-même. » D'après nos connaissances actuelles, nous devons conclure de ces remarques que l'un des Poulpes pris par M. Laurillard était un mâle, qui venait de dégager le bras hectocotyliforme de la poche dans laquelle il s'était formé.

Cuvier décrit la forme extérieure du corps, les ventouses et l'organisation interne. Aucun de ses Hectocotyles n'avait l'organe filiforme, que nous nommerons *le fouet*, dégagé du sac qui le renferme. Cuvier trouve à l'extrémité arrondie du corps un orifice alimentaire aboutissant dans un sac fermé partout, et ayant à l'intérieur une surface jaunâtre. Ce sac, que Cuvier désigne comme

(1) *Ann. des sc. nat.*, t. XVIII, 1829, p. 147 et suiv.



un estomac, n'est autre chose que la poche ouverte par une fente, et dont nous décrivons plus tard la formation. Outre ce sac stomacal, l'extrémité en forme de massue de l'animal contient un autre sac « à parois plus robustes, occupé par les replis innombrables » d'un fil qui a la couleur et l'éclat de la soie écrue. Un des Hectocotyles a rejeté ce fil fort rapidement à l'instant où il a été pris. » Cuvier est disposé à regarder ce fil comme relatif à la génération. C'est effectivement le cordon séminal contenu dans un spermatophore. Outre ces organes, Cuvier décrit le tube musculaire formant l'axe du corps, et se continuant dans un fil replié dans le sac terminal, fil que nous appelons le fouet. La pointe de ce fouet se replie, suivant Cuvier, dans le corps de l'animal, et se continue directement avec le fil séminal. Nous ne savons à quelle circonstance attribuer cette méprise, car, sur tous les exemplaires examinés par nous, le fouet est entièrement libre à son extrémité.

La note que publia plus tard M. Costa, de Naples, sur l'Hectocotyle de l'Argonaute (1), n'apporta au débat que l'opinion de l'auteur, qui veut regarder cet animal comme un spermatophore du Poulpe. La description que M. Costa donne de cet Hectocotyle est d'ailleurs fautive en tous points, et la figure aussi mauvaise que possible. Le sac du fouet est représenté comme un fanon; l'extrémité du spermatophore réel comme un cirrhe tentaculaire à deux pointes; les circonvolutions du fil séminal paraissent à M. Costa comme des taches formées par de petits vaisseaux courbés en spirale.

M. Dujardin, en rangeant le genre Hectocotyle parmi les Trématodes douteux, s'exprime ainsi sur ces parasites (2): « J'ai vu les préparations anatomiques conservées dans la galerie d'anatomie, ainsi qu'un exemplaire entier; mais j'avoue qu'il m'est impossible de comprendre ce que ça peut être: je suis seulement bien convaincu que ça n'est pas un Helminthe trématode.

(1) Note sur le prétendu parasite de l'Argonauta Argo (*Ann. des sc. nat.*, 2<sup>e</sup> série, 1841, t. XVI, p. 184).

(2) Dujardin, *Histoire naturelle des Helminthes ou Vers intestinaux* (Suites à Buffon, 1848, p. 481).

» On dirait un bras arraché de quelque autre Céphalopode , tant  
 » la double série de ventouses occupant la face ventrale de l'Hec-  
 » tocotyle ressemble aux ventouses plus grandes du Poulpe ; la  
 » structure interne est également musculieuse , mais on voit dans  
 » la partie dorsale un long fil blanc, sinueux et replié, que Cuvier  
 » n'a pu voir qu'après l'action de l'alcool, et qui, par conséquent,  
 » doit provenir de la coagulation de quelque substance liquide  
 » (spermatique?)...

» Ce sera seulement en étudiant ces objets vivants qu'on pourra  
 » décider de leur vraie nature , et constater si ce ne seraient pas  
 » des parties détachées de quelque Céphalopode dans le but de  
 » servir à la fécondation. Ce que je puis affirmer dès à présent ,  
 » c'est que le long fil blanc décrit par Cuvier, et dont la longueur  
 » est de plus d'un mètre, est tout simplement un faisceau de  
 » filaments très longs et très fins , indépendants et ressemblant  
 » complètement aux spermatozoïdes des Céphalopodes. »

M. Koelliker, qui, pendant un séjour à Messine en 1842, trouva sur plusieurs individus femelles de l'Argonaute l'Hectocotyle décrit par M. Delle Chiaje , fit entrer l'histoire de cet animal dans une nouvelle période. M. Koelliker découvrit en outre sur le Trémoctope violacé une nouvelle espèce d'Hectocotyles , dont il put ramasser une quinzaine d'exemplaires. En examinant leur structure, il se convainquit bientôt, comme il le dit lui-même, que ces prétendus Vers ne sont autre chose que les mâles des Céphalopodes que nous venons de nommer. Après avoir communiqué ses observations à ce sujet au congrès scientifique de l'Italie, réuni à Gènes, M. Koelliker publia une note dans *The Annals of natural history*, vol. XVI, 1845. La publication du *Manuel d'anatomie comparée*, de M. de Siebold , se poursuivant activement dans le même moment, M. Koelliker confia trois exemplaires de sa précieuse trouvaille à M. de Siebold , en accompagnant cet envoi d'une note manuscrite contenant les résultats de ses observations. De son côté, M. de Siebold examina les Hectocotyles , et tout en constatant plusieurs des résultats obtenus par M. Koelliker, il différa d'opinion sur d'autres points de la structure. Nonobstant cette différence, M. de Siebold adopta la manière de voir de

M. Koelliker, qui voulait que ces Hectocotyles fussent les mâles des Céphalopodes sur lesquels on les trouve. Les observations de M. de Siebold sont consignées dans son excellent *Manuel d'anatomie comparée des animaux sans vertèbres* (1), qui est aussi maintenant répandu en France moyennant une bonne traduction. Enfin M. Koelliker publia un Mémoire très étendu, accompagné de figures, dans son second rapport de l'Institut zootomique de Wurtzbourg pour l'année 1849 (2). Les observations de M. Koelliker étant antérieures à celles de M. de Siebold, quoique leur publication complète soit postérieure, nous examinerons d'abord le mémoire de M. Koelliker, tout en notant scrupuleusement les différences qui existent entre son opinion et celle de M. de Siebold.

M. Koelliker décrit d'abord très en détail la forme de l'Hectocotyle du Trémoctope violacé dont il a rencontré des exemplaires sur presque toutes les femelles de ce Céphalopode, qu'il trouva en août et en septembre à Messine. Il distingue à l'extérieur deux séries de ventouses, des branchies en forme de villosités, et un abdomen ovalaire de l'ouverture duquel sort le pénis. La peau est composée de deux couches : d'un épiderme à cellules polygonales, et d'un corium tissé de fibrilles ondulées au milieu desquelles sont déposées des cellules à pigments contractiles, des chromatophores tels qu'on les rencontre chez tous les Céphalopodes sans exception. Le système musculaire se compose de faisceaux appartenant aux ventouses, et en outre d'un tube musculaire très fort qui sert de support à tout le corps, et dans l'intérieur duquel se trouve une cavité cylindrique remplie presque en entier par un boyau longitudinal que M. Koelliker désigne comme intestin. Le tube musculaire lui-même est composé de trois couches de fibres, dont la moyenne est disposée dans le sens longitudinal, tandis que les deux autres sont circulaires. M. Koelliker ne peut rien dire de complet sur le système nerveux ; mais ayant vu sous

(1) *Lehrbuch der vergleichenden Anatomie der wirbellosen Thiere*, par C. Th. de Siebold. Berlin, 1818, p. 362 et suiv.

(2) *Rapports de l'Institut zootomique royal à Wurtzbourg. Bericht von der kgl zootomischen Anstalt zu Wurtzburg*. Leipsick, 1849, p. 67, tab. 1 et II.

le microscope un véritable ganglion contenant six corpuscules ganglionnaires, il peut assurer qu'il existe des nerfs, et il croit qu'un fin fil blanc qu'il a rencontré une fois sur le côté supérieur de l'intestin est réellement un tronc nerveux. M. de Siebold, au contraire, fait remarquer qu'il a trouvé dans l'axe du corps de l'Hectocotyle du Trémoctope un tronc nerveux dont les ganglions très développés correspondent au nombre des ventouses latérales. M. de Siebold ne croit pas que les Hectocotyles aient un système digestif. M. Koelliker ne se prononce qu'avec doute : il décrit un boyau longitudinal situé au centre du tube musculaire qu'il remplit presque en entier. Ce tube se compose, suivant lui, de deux couches membraneuses : il est fermé en arrière, et se termine peut-être dans une fine ouverture visible seulement sur l'animal frais, et située à l'extrémité antérieure de l'animal. Le contenu de ce boyau est formé seulement par des masses coniques régulièrement distribuées, et dont le nombre correspond exactement à celui des ventouses. M. Koelliker mentionne encore, comme supplément à cette description du système intestinal, l'existence de petites ouvertures elliptiques, alignées au nombre de quatre ou cinq sur la face ventrale, au-dessous de ces corps coniques contenus dans l'intestin. Ces petites ouvertures se prolongent dans autant de fins canaux qui se dirigent en haut vers le tube musculaire central ; mais il ne pouvait déterminer exactement s'ils entraient dans le tube musculaire pour communiquer avec les corps coniformes, ou s'ils étaient seulement des glandes de la peau.

Il nous est assez facile de lever les doutes de M. Koelliker à cet égard. Son prétendu intestin n'est qu'un vaisseau sanguin central ; les amas coniformes, vus par lui dans cet intestin prétendu, sont les ganglions du tronc nerveux situé au-dessous du vaisseau, et non pas en dedans ; tandis que les canaux avec leurs fines ouvertures ne sont que les nerfs sortant de ces ganglions, et se terminant à la peau. Les branchies que M. Koelliker décrit sont de fines franges composées d'un épiderme à cellules polygones, et d'une membrane homogène interne dans laquelle sont disposés des réseaux simples de capillaires, qui se réunissent en deux troncs assez petits. — Dans la peau du dos se trouvent, de

chaque côté, deux vaisseaux longitudinaux dont M. Koelliker ne connaît pas la terminaison, mais qui paraissent fournir aussi des branches pour le pénis. — Outre ces vaisseaux, M. Koelliker a trouvé sous le microscope, dans des lambeaux de la peau dont il ne savait plus exactement l'origine, un boyau ovalaire dans lequel il crut reconnaître positivement le cœur, mais dont il ne put pas indiquer la position. — Les organes génitaux sont très développés; ils se composent d'un testicule simple, d'un conduit éjaculatoire et d'un pénis. Le testicule est une vessie transparente en forme de poire, qui remplit tout l'abdomen de l'Hectocotyle. Dans l'intérieur de cette vessie se trouve replié, en peloton, un fin fil cylindrique qui n'a aucune enveloppe propre, et qui est formé seulement par des spermatozoïdes filiformes réunis ensemble. On trouve encore, outre ces spermatozoïdes, des cellules granuleuses en nombre assez considérable. Ce fil se termine librement en arrière; mais il se continue en avant par le canal efférent qui commence avec une extrémité renflée en massue, se replie d'abord dans la vessie testiculaire; il se continue après dans le pénis. Ce canal efférent a une structure très particulière, car ses parois sont très fermes, semi-transparentes, jaunâtres, et composées de fibres élastiques. La partie antérieure du canal efférent est située dans le pénis même, et il est traversé dans toute sa longueur par un ligament en spirale dont M. Koelliker n'a pu déterminer la nature.

M. de Siebold décrit l'extrémité postérieure des Hectocotyles comme une poche génitale dans laquelle serait enfermée la masse séminale avec l'organe copulateur et le canal efférent qui se continue dans le pénis, lequel aurait, dans son intérieur, des tubercules cornés qui, pendant la copulation, seraient probablement renversés au dehors. — M. Koelliker décrit ces tuberculosités comme de petites épines en forme de cônes.

Outre l'Hectocotyle du Trémoctope, M. Koelliker décrit et figure celui de l'Argonaute, qui se distingue du premier par l'absence de branchies, d'un abdomen en forme de sac, ainsi que d'un pénis libre, et par la présence d'un appendice filiforme qui part de l'extrémité antérieure de son corps. A la base de cet

appendice sont fixés deux lambeaux membraneux de forme triangulaire.

L'anatomie de cet animal n'offre des différences que pour la structure de cet appendice filiforme, et pour celle des organes sexuels. L'appendice filiforme est la continuation du tube musculaire formant l'axe du corps. La capsule testiculaire est allongée et tapissée de cellules pigmentaires, probablement contractile. Le testicule lui-même est formé par un fil spermatique pelotonné et entouré d'une enveloppe membraneuse sans structure. Le conduit efférent se continue dans un boyau argenté, de forme cylindrique, qui est probablement le pénis, et qui est certainement de nature musculaire.

M. Koelliker fait suivre cette description des Hectocotyles d'une longue dissertation dans laquelle il expose les opinions de ses devanciers, ainsi que les siennes propres, qui reviennent à dire que les Hectocotyles sont les mâles rabougris de certaines espèces de Céphalopodes. « On n'a pas besoin, dit-il, de prouver longuement que les Hectocotyles sont des animaux à part. Celui qui n'a pas vu, comme MM. Laurillard, Delle Chiaje et moi, leurs mouvements vifs, indépendants et de longue durée, ne les prendra pourtant ni pour des parties de Céphalopodes, ni (et cela encore moins) pour des spermatophores, s'il considère leur organisation compliquée, et s'il se rappelle qu'ils ont un cœur avec des vaisseaux, des branchies, des nerfs et des organes mâles si hautement développés. » Malgré cette assertion si formelle de M. Koelliker, nous nous permettrons de prouver que les Hectocotyles ne sont pourtant pas autre chose que des bras détachés de Céphalopodes, organisés seulement d'une manière spéciale.

Après avoir prouvé qu'on ne connaît pas encore le mâle ni de l'Argonaute ni du Trémoctope, M. Koelliker relève d'abord les ressemblances de structure entre les Hectocotyles et les Céphalopodes; il trouve que les ventouses, les chromatophores et le tube musculaire des Hectocotyles sont construits exactement en tout point comme les parties correspondantes des Céphalopodes, et qu'ils ne se rencontrent que chez ces derniers, et exclusivement chez

eux dans toute la série animale. La présence d'artères et de veines, d'un cœur et de branchies, ainsi que les éléments histologiques, s'opposent formellement à la réunion des Hectocotyles avec les Vers intestinaux. Enfin, M. Koelliker s'appuie sur les observations de madame Power, et de M. Maravigno, à Catane, desquelles il résulterait que les Hectocotyles se forment déjà dans l'œuf, et qu'ils ressemblent alors à un petit Ver pourvu de deux rangées de ventouses dans toute sa longueur, avec un appendice filiforme vers l'une des extrémités, et un petit renflement vers l'autre. De tout ceci, M. Koelliker conclut que les Hectocotyles sont des animaux complets, et M. de Siebold a complètement adopté cette manière de voir, quoique cet observateur consciencieux n'ait pu retrouver ni l'intestin, ni le cœur indiqués par M. Koelliker, organes essentiels sur l'existence desquels repose pourtant en grande partie l'opinion de ces deux naturalistes.

Cependant l'un de nous avait recueilli, déjà depuis plusieurs années, des matériaux qui promettaient une autre solution du problème. Dans son ouvrage sur les Céphalopodes de la Méditerranée, M. Vérany raconte, p. 128, qu'il rencontra, en 1836, un Poulpe dont il publia la description sous le nom de *Octopus carena*. L'individu capturé avait, au lieu du bras droit de la troisième paire, une vésicule implantée sur un petit pédoncule garni de quelques cupules. Sur plusieurs individus recueillis après cette époque, M. Vérany remarqua, comme un fait constant, que toujours ce même bras était anormal, et que le pédoncule portait le plus souvent, au lieu d'une vésicule, un bras fort gros terminé par un globe ovale, ayant la forme de l'Hectocotyle de Cuvier. Notre ami, F. de Filippi, professeur à Turin, a en effet reconnu l'Hectocotyle dans ce bras. M. Vérany ayant soumis à MM. de Filippi et Leydig, de Wurtzbourg, ce dernier élève de M. Koelliker, un exemplaire du *T. carena*, conservé dans l'esprit-de-vin, ce bras hectocotyliforme se détacha à la moindre traction, en laissant une surface tout à fait nette; tandis qu'un autre bras ne se laissa déchirer qu'avec violence. Les observateurs, ayant ouvert le petit sac terminal, en virent sortir le fil blanc qui termine cet Hecto-

cotyle, ainsi que celui de l'Argonaute. M. Vérany tirait de ces observations les conclusions suivantes : « L'Hectocotyle du Poulpe » n'est qu'un bras caduc du Céphalopode ; ce bras porte des » organes mâles, et probablement ces organes ont un développe- » ment périodique. Les Hectocotyles de l'Argonaute et du Tré- » moctope diffèrent de celui du Poulpe. Les Hectocotyles de » l'Argonaute et du Trémocope ne peuvent être des bras du » Céphalopode qui les porte, puisqu'ils sont infiniment plus pe- » tits, et que jamais, que je sache, on n'a remarqué que quelque » bras manquât à ce Céphalopode. »

M. le docteur H. Muller, de Wurtzbourg, se rendit, en 1850, sur les côtes de la Sicile, dans l'intention d'étudier ces faits si contradictoires. Il communiqua oralement à l'un de nous, lors de son passage à Gênes, qu'ayant rencontré un jour un Argonaute très petit portant une vésicule, il avait pris cet individu pour un embryon encore pourvu de sa vésicule ombilicale ; mais qu'en comptant les bras, il avait remarqué qu'il n'y en avait que sept, et que le huitième était remplacé par cette vésicule portée sur un petit pédoncule. Se rappelant alors les faits observés chez l'*Octopus*, M. H. Muller examina l'animal tombé entre ses mains, et reconnut que cet individu si petit, qu'il avait pris pour un embryon, était réellement le mâle complet de l'Argonaute, et que l'Hectocotyle était caché dans la vésicule pédonculée. Nous attendons encore la publication des observations recueillies par M. Muller.

La science, comme on le voit par les extraits précédents, était chargée par un bon nombre d'observations et d'opinions peu concordantes entre elles. Désirant vivement obtenir une solution réelle de cette question qui nous paraissait du plus haut intérêt, nous avons réuni nos efforts pour nous procurer des matériaux suffisants et pour les étudier pendant qu'ils seraient encore en vie. Des pêcheurs furent instruits par celui de nous deux qui pouvait se faire comprendre plus aisément à l'aide du patois du pays, et les Céphalopodes apportés au marché de Nice furent scrutés chaque jour avec une attention scrupuleuse. Les exemplaires, d'ailleurs très rares, d'Argonautes et de Trémocopes violacés qui tombaient entre nos mains, furent l'objet de nos



minutieuses, mais infructueuses recherches; nous ne pouvions mettre la main sur un Hectocotyle, quoique l'un de nous deux examina, pendant un séjour de deux ans à Nice, sept Argonautes et trois Trémoctopes violacés femelles. Nous désespérions déjà, lorsque, au mois d'avril de cette année, les mâles du *Tremoctope carena* se montrèrent tout d'un coup en assez grand nombre. Nous donnons, dans les pages suivantes, les résultats de nos études entreprises en commun, en faisant remarquer, toutefois, que M. Vérany s'est surtout occupé de la partie zoologique, tandis que M. Vogt s'était chargé principalement des recherches anatomiques.

## II. — Partie zoologique.

TREMOCTOPE CARENA, *Tremoctopus carena*, Vér.

*Poulpe carena. Octopus carena*, Vér.

*Mémoires de l'Académie roy. des sciences de Turin*, 2<sup>e</sup> série, t. 1, pl. 2.

*Monographie des Céphalopodes de la Méditerranée*, p. 34 et 128, pl. 14, fig. 2 et 3; pl. 41, fig. 1 et 2.

Corps bursiforme, muni d'un appareil constricteur. Tête comprimée, yeux gros et saillants. Bras inégaux; première et quatrième paire les plus longs. Cupules pédiculées. Tube locomoteur très grand; deux ouvertures aquifères.

TREMOCTOPUS CARENA, MALE (pl. 6, fig. 1, 2, 3).

Corps bursiforme, ovale, légèrement acuminé en arrière, très lisse. Ouverture branchiale large, fendue jusques y compris les orbites des yeux. Appareil constricteur formé par un appendice charnu en forme de crochet oblique, situé de chaque côté sur la base du tube locomoteur, et une boutonnière en fente horizontale dans l'épaisseur de la peau, placée sur le bord interne du corps.

Tête médiocre plus large que haute, étant écrasée par la première paire de bras qui est implantée au niveau des orbites des yeux; partie latérale de la tête occupée presque entièrement par les orbites des yeux; partie inférieure entièrement couverte par le tube locomoteur.

Yeux latéraux, globes saillants et aplatis, entièrement couverts par une membrane transparente qui est la continuation de la peau. Cette membrane est percée d'une ouverture circulaire peu contractile au travers de laquelle sort le cristallin, qui se trouve entièrement à découvert.

Bras conico-subulés, inégaux; la quatrième paire est la plus longue, et mesure environ deux fois et demie la longueur du corps; la première est plus courte que la quatrième, et ne mesure que deux fois la longueur du corps; la deuxième n'est longue que la moitié de la quatrième paire; le bras gauche de la troisième paire est un peu plus court que celui de la deuxième; le bras droit de la troisième paire est hectocotyloforme, composé d'un pédicule de grosseur égale à la base du bras correspondant. Ce pédicule porte une vésicule de forme ovale (1), plus ou moins grande, contenant le bras hectocotyloforme, ou l'Hectocotyle lui-même parfaitement développé: ce bras hectocotyloforme mesure en longueur une fois et demie les bras de la quatrième paire. Tous les bras sont munis d'une double rangée de cupules.

Cupules: elles sont grosses, cylindriques, très évasées, pédiculées, et distantes les unes des autres (2); elles alternent dès la troisième, croissent jusqu'à la sixième, et diminuent ensuite progressivement jusqu'à l'extrémité des bras où elles sont microscopiques. La première paire en porte quarante-cinq, la deuxième trente, la troisième trente, la quatrième cinquante.

L'Hectocotyle est implanté sur un pédicule duquel il se détache assez facilement (3); il est ovale dans le bas et s'atténue vers l'extrémité qui paraît comme tronquée (4); la surface interne est aplatie, et tout son contour est cerné d'une rangée très serrée de cupules pédiculées, obliques, c'est-à-dire à coupe ovoïde (5), percées un peu latéralement du côté interne. Ces cupules sont

(1) Pl. 6, fig. 3.

(2) Pl. 6, fig. 11.

(3) Pl. 6, fig. 7 a.

(4) Pl. 6, fig. 7 b.

(5) Pl. 6, fig. 10 a.

réunies entre elles par une membrane longitudinale (1) qui en embrasse tout le pédicule, et, ainsi que les cupules, forme une série continue en passant à la base sur la face interne du bras (2). Un petit sac ovoïde termine ordinairement l'Hectocotyle (3). Ce sac est transparent, et laisse voir à travers sa membrane un cordon qui est pelotonné; souvent ce sac est vide, et le bras hectocotyloforme est terminé par un fil ou fouet presque aussi long que le bras (4), qui en est la continuation. L'Hectocotyle porte quarante-sept cupules de chaque côté. La partie dorsale est un peu convexe sur la base; cette convexité est très marquée par une poche membraneuse ouverte dans le bas (5).

Membrane ombellifère, rudimentaire, nulle entre les bras inférieurs.

Bouche entourée de deux lèvres dont l'intérieure ciliée, l'externe très mince.

Tube locomoteur très gros, dépassant beaucoup la base des bras, et mesurant les trois quarts de la longueur du corps. Deux ouvertures aquifères assez larges, placées à la base des bras de la quatrième paire, au point d'attache de la partie latéro-dorsale du tube locomoteur, et communiquant avec la cavité orbitaire. Ce Céphalopode ne dépasse jamais, non compris le bras hectocotyloforme, 0,110; compris ce bras et son fouet, il mesure 0,220.

*Couleur.* — Pendant la vie, ce Céphalopode est d'une transparence générale qui laisse voir, au travers du corps, les organes intérieurs, et même sur la partie inférieure les points chromatophores qui couvrent la membrane qui tapisse les organes de la digestion et de la génération, et le long des bras le cordon nerveux à chapelet. Le corps, dans l'état de tranquillité, brille de reflets métalliques irisés d'azur, de vert et de pourpre; la pupille est d'un argent bruni très brillant, et la partie dorsale des orbites

(1) Pl. 6, fig. 7 c; fig. 10 b.

(2) Pl. 6, fig. 7 c.

(3) Pl. 6, fig. 7 d.

(4) Pl. 6, fig. 1 et 2.

(5) Pl. 6, fig. 1 et 2 a.

des yeux est d'un bleu très vif, sur lequel brille un reflet métallique doré. Les points chromotophores ne sont visibles qu'à la loupe, et sont de couleur mauve passant au violet; quand ils se dilatent, ils sont pourprés, et souvent la partie dorsale passe par le développement d'un grand nombre de points chromotophores au pourpre velouté. L'animal irrité ou sorti de l'eau, les points chromotophores prennent une teinte rouge orangé; sur la partie inférieure, les points sont constamment plus gros et plus clairsemés que sur la supérieure; l'entonnoir et la membrane qui couvre les yeux en sont également parsemés. Plongés dans l'alcool, les points chromotophores sont toujours d'un rouge vineux; plongés dans la préparation saline, ils conservent leur teinte violette.

L'Hectocotyle est entièrement blanc, sans points chromotophores; le pédicule qui le porte et la vésicule dans son intérieur sont couverts de ces points.

TREMOCTOPUS CARENA, FEMELLE (pl. 6, fig. 4 et 5).

Corps bursiforme, ovale, lisse sur la partie supérieure, très légèrement tuberculé sur la partie inférieure. Ouverture branchiale et appareil constricteur comme chez le mâle.

Bras conico-subulés symétriques; longueur, comme chez le mâle. La première paire est munie d'une membrane longitudinale sur la partie latéro-supérieure, et les cupules de la rangée interne sont réunies entre elles par une membrane longitudinale, comme on l'observe aussi sur le *Tremoctopus* à mailles et sur l'Argonaute.

Cupules médiocres, cylindriques, évasées, pédiculées, peu espacées entre elles. La première paire en porte quatre-vingts, la deuxième soixante-dix, la troisième soixante, la quatrième quatre-vingts.

Membrane ombellifère, bouche, tube locomoteur, et ouvertures aquifères comme dans le mâle.

*Couleur.* — Pendant la vie et dans l'état de tranquillité, la partie dorsale de l'animal est d'un blanc semi-transparent, forte-

ment nuancé de bleu ; la partie inférieure est blanche et richement irisée ; les parties latérales du corps , de la tête , la partie dorsale des bras inférieurs et latéro-inférieurs , et l'iris , brillent d'un reflet argenté ; la partie interne des bras est d'un blanc rosé. Dans cet état, la partie dorsale est couverte de points chromatophores microscopiques , et d'autres un peu plus gros et régulièrement disséminés , de couleur bleue ou violette ; sur la partie inférieure du corps , les points chromatophores sont disposés de la même manière , mais leur couleur est d'un violet passant au rouge-jaunâtre. La partie dorsale du corps , de la tête et des bras de la première paire se colore quelquefois , comme chez le Trémoctope violet , d'un bleu d'outremer très brillant , nuancé de pourpre ; quelquefois cette couleur passe au violet velouté très foncé ; les parties inférieures et les extrémités des bras se colorent alors de rouge jaunâtre. Souvent sur la partie dorsale se voient en même temps ces différentes couleurs , et elle est nuagée de blanc , d'azur , de rose , de violet , de jaunâtre , et d'une infinité de nuances éblouissantes produites par le mélange de ces teintes. Irrité ou sorti de l'eau plein de vie , l'animal se couvre entièrement de points chromatophores rouge jaunâtre ; mais la partie dorsale est toujours fortement nuancée de bleuâtre. Plongé dans l'alcool , la peau de la partie inférieure du corps devient très finement réticulée , par l'effet des rides qu'y déterminent les tubercules grenus sous-cutanés.

Le *Tremoctopus carena* mâle ne peut se confondre avec aucune des espèces connues ; — la proportion des bras , et surtout le bras hectocotyliforme , le distinguent nettement. La femelle se rapproche beaucoup du Trémoctope à mailles (*Tremoctopus catenulatus*, Ver.) ; mais les bras du *T. carena* sont proportionnellement au corps bien plus longs , et la seconde et la troisième paire de ses bras sont comparativement plus courtes et moins disproportionnées entre elles de grosseur. Le corps est ovale , tandis qu'il est ovoïde dans le Trémoctope à mailles ; enfin les tubercules sont , toute proportion gardée , beaucoup plus petits , plus rapprochés et plus nombreux sur le *T. carena*.

Ce Céphalopode ne se montre qu'accidentellement sur nos

côtes, peut-être, comme le pense M. d'Orbigny à l'égard de tous les Philonexes, parce qu'il est pélagien; — nous l'avons pourtant rencontré en toute saison, en février, avril, septembre et décembre, ce qui nous prouve qu'il est sédentaire dans nos parages. On prend toujours ce Trémoctope, près de terre, par le moyen de dragues (*savega*). M. le professeur Bellardi, de Turin, qui se trouvait à Nice au mois d'avril de cette année, nous assura qu'ayant assisté à la levée des filets de la madrague (1), il vit un de ces Poulpes mâles cramponné à une Salpe morte. Le Poulpe s'approche évidemment de la plage à l'époque des amours, et c'est à cette raison, ainsi qu'aux mesures prises par nous, que nous devons la trouvaille de vingt individus mâles et de deux femelles, tous pris au mois d'avril de cette année. Les exemplaires nous ont été apportés tous vivants; un seul des mâles avait perdu le bras hectocotyliforme, tous les autres montraient ce bras ou entièrement développé, ou renfermé encore dans la vésicule. Le mâle seul a été décrit et figuré, depuis 1836, dans les *Actes de l'Académie royale des sciences de Turin*, par l'un de nous, et plus tard dans la *Monographie des Céphalopodes de la Méditerranée*, qui vient de paraître. La femelle a été décrite peut-être par M. Risso, sous le nom de *Octopus tuberculatus*; mais la courte phrase appliquée à cette espèce nouvelle est tellement vague et peu concise, qu'elle peut tout aussi bien se rapporter au Trémoctope à mailles. M. Risso n'ayant laissé aucun exemplaire étiqueté de sa main, sur lequel on pourrait décider à laquelle de ces deux espèces doit se rapporter sa phrase, nous devons conserver le nom donné par l'un de nous en 1836, — et cela d'autant plus que M. d'Orbigny a déjà désigné par le nom d'*Octopus tuberculatus* une autre espèce de Poulpe décrite antérieurement par M. de Blainville.

M. d'Orbigny ne parle point de notre *T. carena* dans sa monographie des Céphalopodes. Il est très remarquable que cette espèce qui, cette année, se rencontrait si souvent, et qui, du reste, ne paraît pas extrêmement rare, ait pu échapper à M. le profes-

(1) Grand filet pour la pêche des thons, établi en permanence près de Saint-Hospice, à une lieue de Nice.

seur Delle Chiaje, qui a enrichi la science de tant d'espèces nouvelles; à M. le professeur Philippi, qui a si soigneusement exploré la Sicile; à M. Cantraine, qui a parcouru une grande partie de la Méditerranée; ainsi qu'à MM. Kœlliker, Rüppell, Krohn et G. Müller, qui se sont spécialement occupés, en Sicile, de Céphalopodes. Toutefois nous avons lieu de croire que le Poulpe granulé, sur lequel M. Laurillard trouva les hectocotyles qui ont été décrits par Cuvier, est la femelle de l'espèce dont nous nous occupons.

### III. — Partie anatomique.

Nous traiterons d'abord de l'anatomie du mâle, dont l'organisation ne diffère pas, du reste, quant au plan général, de celle des autres Céphalopodes. La paroi ventrale du manteau est retenue par un appareil constricteur assez compliqué, et fixé à la membrane fibreuse qui enveloppe les intestins. Après avoir fendu le manteau dans sa longueur (1), on aperçoit les branchies, munies chacune d'un cœur branchial arrondi situé à sa base, et ne différant pas, quant à leur forme et leur structure, de celles des autres Octopodiens. Nous dirons pourtant que, pendant la vie, les branchies se montraient très contractiles, et que les cœurs branchiaux, contre la signification desquels on a voulu élever des doutes, étaient animés de pulsations régulières. La membrane fibreuse qui enveloppe tous les intestins est couverte, surtout dans sa partie inférieure, de nombreux chromotophores, qui se contractent et se dilatent alternativement. On voit à travers cette membrane les contours peu accusés de la dernière portion de l'intestin, du sac à encre, et des organes génitaux qui se trouvent au fond, occupant l'extrémité postérieure du corps. L'ouverture réunie de l'intestin et de la poche à encre est située sur une petite languette musculaire qui se termine, en avant, en deux pointes assez fines, et qui est si bien avancée au-dessous de l'entonnoir, que le bord postérieur de celui-ci la recouvre entièrement. Nous avons d'abord assez longtemps cherché à la surface du sac

(1) Pl. 7, fig. 12.

fibreux intestinal l'ouverture des organes génitaux, qui est assez difficile à apercevoir, lorsque le hasard nous en fit découvrir la position. Un des exemplaires soumis à notre investigation laissait apercevoir à travers le manteau une traînée de matière blanche, qui commençait à remplir la cavité branchiale. Après avoir ouvert cet individu avec précaution, nous vîmes un peloton du fil séminal, que nous décrirons plus tard, s'échapper d'une ouverture semi-lunaire qui se trouvait à gauche, à côté de l'endroit par lequel les vaisseaux branchiaux quittent le sac intestinal pour se rendre à la branchie. Il était désormais facile d'apercevoir cette fente très resserrée sur tous les individus, et de se convaincre, par l'inspection des organes génitaux internes, qu'il n'y avait que ce seul orifice asymétrique pour décharger les produits des organes génériques dans la cavité branchiale.

Après avoir enlevé le sac fibreux intestinal (1), on découvre aisément le rectum, qui est assez mince, se porte de bas en haut depuis le renflement du gros tronc, et qui surgit entre un amas considérable d'appendices veineux, lesquels recouvrent surtout le cœur aortique et les gros vaisseaux qui réunissent ce dernier aux branchies. Au-dessous de cet amas d'appendices veineux se voit un organe en forme de bouteille, d'une transparence gélatineuse, et au travers duquel on distingue des lignes fines d'un blanc argenté, qui ont un éclat tout particulier : — on dirait des lumières blanches, extrêmement vives et empâtées, qu'un peintre aurait mises sur une étoffe de satin grisâtre. Ces lignes ont une disposition très variable chez les différents exemplaires ; on voit cependant qu'elles sont surtout nombreuses vers le bord postérieur et bombé de la bouteille, tandis que le bord antérieur et évasé de cet organe paraît recéler un contenu d'une nature plus transparente. Le fond de la bouteille, dont la forme varie assez considérablement par suite des contractions dont elle est susceptible à un très haut point ; le fond de cette bouteille, disons-nous, est tourné à droite, tandis que son cou, plus rétréci, s'applique à gauche sur les grands vaisseaux de la branchie. Cette extrémité se courbe en forme de crochet autour de ces vaisseaux, et sur le

(1) Pl. 7, fig. 12.



sommet de la courbure se trouve l'orifice en forme de fente, dont nous avons parlé plus haut. Le reste des organes génitaux (1) est situé sur la face dorsale du sac intestinal, et est en continuité avec le cou de la bouteille. Cette partie des organes génitaux se compose d'une vésicule allongée ayant presque la même forme que la bouteille, et jouissant d'une contractilité toute aussi grande dans ses parois musculaires et transparentes. On y distingue deux sections, qui pourtant sont réunies sous une même enveloppe commune; nous appellerons la partie antérieure la cornue: elle est membraneuse, transparente, et laisse apercevoir dans son intérieur un fil blanchâtre contourné en spirale, d'un éclat beaucoup moins vif, et d'une dimension plus considérable que les fils contenus dans la bouteille. A l'extrémité postérieure et renflée de la cornue se trouve attaché un organe ayant la forme d'une pomme pointue, dont la base est tournée contre la cornue, la pointe vers la branchie droite, au cœur de laquelle cette pointe touche. Cet organe a une teinte crayeuse tirant sur le jaune; sa face interne est attachée solidement par du tissu cellulaire au fond de la bouteille: c'est le testicule. Les organes génitaux forment ainsi dans leur ensemble (2) un véritable anneau autour des grands troncs de la branchie gauche; anneau qui n'est fermé en arrière que par le tissu fibreux, réunissant l'enveloppe du testicule au fond de la bouteille, tandis que la fermeture de l'anneau en avant, sur la face ventrale, est complétée par la réunion du cou de la bouteille avec le cou de la cornue.

Nous venons d'indiquer la forme du testicule; outre l'enveloppe générale qui réunit cet organe à la cornue, il a une enveloppe propre, fibreuse, qui l'enserme étroitement. Toujours situé sur la face dorsale, en arrière du cœur branchial de ce côté, le testicule change pourtant plus ou moins de place, suivant l'état de gonflement dans lequel se trouvent les différentes parties de l'appareil sexuel. Le testicule lui-même présente déjà à l'œil nu deux portions différentes, l'extrémité pointue étant plus transparente que le corps de cet organe qui est tourné contre la cornue. On

(1) Pl. 7, fig. 13.

(2) Pl. 7, fig. 14.

voit de fines raies crayeuses qui , en partant de l'extrémité pointue, rayonnent dans tous les sens vers le renflement médian de l'organe, d'où elles convergent de nouveau pour se rapprocher de la face du testicule qui touche à la cornue. Au microscope , ces lignes crayeuses se font reconnaître aisément pour être les tubes séminifères qui se terminent en cul-de-sac à l'extrémité pointue du testicule, et qui commencent à se ramifier lorsqu'elles entrent dans la partie plus épaisse de cet organe. Ces ramifications toutefois sont presque parallèles les unes aux autres , de manière que le testicule en son entier paraît être composé de tubes séminifères parallèles , qui convergent cependant tout à la fois vers la pointe et vers la base de l'organe.

Les tubes séminifères ne contenaient , chez tous les individus que nous avons examinés, aucune trace de spermatozoïdes complètement formés, mais seulement des cellules granulées et des granulations libres très exiguës , lesquelles , par leur bord fortement accusé, avaient l'aspect de fines gouttelettes d'huile. Les cellules granulées laissaient également voir dans leur intérieur, entre ces granules fines, des gouttelettes plus accusées. Tous les individus que nous avons examinés étant dans l'époque de l'amour, les spermatozoïdes avaient déjà passé dans les organes éjaculateurs, et il ne se trouvait dans les tubes séminifères du testicule que les éléments propres à la reproduction de la semence.

Il n'y a pas de rapport direct entre les tubes séminifères et le canal efférent ; nous nous sommes assurés de ce fait sous le microscope. L'enveloppe particulière du testicule (1) se resserre considérablement à la base de cet organe, et se continue directement dans l'enveloppe musculaire de la cornue. Il se forme ainsi à l'endroit où le testicule est attaché à la cornue une espèce d'entonnoir, vers lequel convergent tous les tubes séminifères pour se terminer par un bout arrondi. Le contenu de ces tubes doit donc être versé dans l'espace formé par cet entonnoir , qui n'est autre chose que la continuation de l'enveloppe spéciale du testicule.

Les masses séminales entreraient au moyen de cet entonnoir

(1) Pl. 8, fig. 22.

librement dans le fond de la cornue, s'il n'y avait pas un canal efférent (1) assez étroit, qui est posé sur l'entonnoir comme un tube, et qui s'avance librement dans la cavité de la cornue. On voit ce canal, déjà à la simple inspection de la cornue, appliqué à la face dorsale de la vessie. Il a une longueur d'environ 3 millimètres, et même, sans avoir ouvert la cornue, il est facile de se convaincre avec la loupe que son extrémité flotte librement dans la cavité de la cornue. Ce canal est extrêmement contractile et mobile, et on le voit presque toujours, pendant la vie, doué de mouvements vermiculaires. La structure de ce canal est assez simple : c'est un tube musculaire ayant surtout des fibres longitudinales qui, réunies en faisceaux, forment des bourrelets peu saillants à la face interne du canal. L'orifice du canal ressemble, à raison de ces bourrelets disposés en rayons, à la bouche d'un Polype hydraire. Toute la surface interne du canal est tapissée par des cils vibratiles tellement considérables, qu'on peut déjà en distinguer d'isolés à un grossissement de 100 diamètres, tandis que le mouvement lui-même et le courant qu'il produit sont très distinctement visibles au moindre grossissement du microscope. On voit, en outre, sur la face intérieure du canal, les mêmes granules à bord fortement accusé que nous avons déjà remarqués dans les tubes séminifères. Il est évident, par la disposition et la structure de ce canal efférent, que la masse séminale, en entrant, par rupture des tubes séminifères, dans l'entonnoir, est reçue par le canal efférent, et conduite par ce dernier dans la cavité même de la cornue, qui sert ainsi, sous certains rapports, comme un réservoir séminal.

La structure de la cornue elle-même est assez compliquée, et il nous serait resté des doutes considérables sur certains points de cette structure, si le hasard ne nous avait pas mis successivement entre les mains plusieurs individus vivants, sur lesquels nous pouvions compléter nos recherches. Nous avons déjà mentionné le fil blanchâtre et pelotonné que l'on voit à travers les parois transparentes de la cornue; ce peloton est constamment en mouvement, tant par ses propres contractions que par celles

(1) Pl. 8, fig. 22 n

de l'enveloppe de la cornue qui est assez solide, et formée par des fibres musculaires tissées dans tous les sens. Le peloton de fil se présente à nu lorsque l'on fend cette enveloppe contractile ; il nage pour ainsi dire dans un liquide visqueux qui remplit toute la cornue, et qui agglutine les replis du fil pelotonné, et cela si bien ensemble, qu'on a de la difficulté à dérouler le peloton ainsi formé. Lorsque cette opération a réussi, on voit que le peloton est manifestement composé de deux organes filiformes roulés ensemble, savoir : du canal déférent et d'une glande accessoire, dont le conduit excréteur se réunit au canal déférent vers le sommet du cou de la cornue.

Le canal déférent (1) commence par un orifice en trompette (2), plissé d'une manière analogue à l'orifice du canal efférent, mais plus large que ce dernier. Cet orifice n'est point tapissé par des cils vibratiles comme le canal efférent ; ce qui confirme nos observations, tendantes à prouver que ces deux canaux n'ont point de communication directe entre eux. L'orifice plissé du canal déférent se continue dans un élargissement considérable en forme de poire (3), dont l'extrémité élargie est tournée vers l'orifice, tandis que la queue, un peu renflée, tient à la continuation du canal déférent. Ce renflement est déterminé moins par un élargissement de la lumière du canal, que par un développement très considérable de la couche musculaire, qui forme à cet endroit des bourrelets longitudinaux assez saillants, convergeant vers l'extrémité pointue du renflement. Outre cette structure musculaire si fortement développée, on voit, comme annexe au renflement en poire, une boule vésiculaire (4) parfaitement arrondie, qui, par un petit conduit excréteur, verse son contenu là où l'orifice plissé est en continuité avec le renflement musculaire. Nous n'avons vu dans cette vésicule qu'une sécrétion ressemblant à de la stéarine, sans qu'il nous eût été possible de découvrir d'autres éléments constitutifs.

(1) Pl. 8, fig. 22 d'.

(2) Pl. 8, fig. 22 i.

(3) Pl. 8, fig. g.

(4) Pl. 9, fig. 22 h.

Le canal déférent se prolonge depuis le renflement en poire, sous forme d'un simple canal cylindrique. Il jouit d'une contractilité qui est due à une couche musculaire formant principalement le tube. Deux renflements en forme de massue se succèdent à petite distance du renflement en poire, et sont dus, comme ce dernier, à un développement plus considérable de cette couche musculaire. L'intérieur du canal déférent est tapissé dans toute sa longueur d'une sécrétion glaireuse, et le plus souvent ce canal paraît entièrement vide. Nous avons pourtant rencontré un individu chez lequel une masse séminale était justement arrêtée au-devant du premier renflement en massue. Nous reviendrons sur cette trouvaille, parce qu'elle jette quelque jour sur la formation des machines séminales en général.

En se prolongeant vers l'extrémité en pointe de la cornue, le canal déférent fait beaucoup de replis, qui sont réunis à ceux de la glande accessoire par des fibres très fines et très élastiques, qui, tout en les réunissant, permettent à chacun de ces canaux une contractilité propre assez considérable. Arrivé vers l'extrémité de la cornue, le canal déférent s'ouvre dans une espèce de réservoir commun qui se trouve à l'entrée de la cornue.

La glande accessoire (1), qui est enfermée dans la cavité de la cornue avec le canal déférent, est composée de deux parties, lesquelles pourtant, pour la structure intime, ne montrent pas de différence essentielle : la glande elle-même et son canal excréteur. La glande est un corps aplati, roulé presque en spirale, et montrant déjà à l'œil nu un aspect grenu ou tigré, qui résulte de la présence de beaucoup de petits points, lesquels, à la lumière transmise, sont presque complètement opaques. La structure intime de cette glande est très remarquable ; ses parois sont assez épaisses ; il y a au milieu de la glande une cavité qui se prolonge directement dans le canal excréteur. Au lieu de tubes glandulaires, on voit partout des petites poches d'une forme plus ou moins arrondie (2), qui sont creusées dans la paroi même de la glande, et dont l'ouverture est presque aussi large que le fond. Ces

(1) Pl. 8, fig. 22 m.

(2) Pl. 8, fig. 25.

poches tapissent ainsi toute la surface interne de la glande et de son canal excréteur ; elles sont seulement plus profondes dans la glande que dans le canal, et disposées un peu plus obliquement contre l'axe de la glande. Elles sont entourées immédiatement d'un système capillaire très développé, lequel forme des réseaux assez élégants autour de ces poches glandulaires. Les parois propres de ces poches sont assez épaisses, composées de fibres circulaires en petit nombre, et tapissées dans leur intérieur d'une couche considérable de cellules en cylindre, qui portent sur leur sommet des cils vibratiles d'une longueur assez considérable. Le mouvement de ces cils est continu, et charrie un liquide visqueux, homogène, dans lequel il y a de fins granules qui se réunissent çà et là en petites masses. Ces poches glandulaires, qui sécrètent, sans doute, la masse dont doit se former l'enveloppe des machines spermatiques, se continuent jusque près de l'extrémité antérieure du canal excréteur ; là elles disparaissent petit à petit, et le canal excréteur lui-même s'élargit notablement pour former une large poche (1), dans laquelle s'ouvre aussi le canal déférent. Cette poche est de toutes parts annexée à la paroi même de la cornue, de sorte que la cavité de cette dernière est entièrement fermée en cet endroit, et qu'il n'y a pas d'autre passage de la cornue à la bouteille que celui de cette poche. On voit que, par la disposition même des parties, les masses séminales charriées par le canal déférent doivent rencontrer dans ce réservoir commun le produit de la sécrétion de la glande accessoire, et entrer avec lui dans la bouteille. C'est donc probablement là, dans cette poche élargie, à parois minces, que se forment les machines spermatiques, pour passer après dans la bouteille.

Ce dernier organe (2) est situé, comme nous l'avons déjà dit, sur la face ventrale du sac intestinal, immédiatement sous l'enveloppe fibreuse qui entoure ce dernier. La membrane qui forme la bouteille est assez mince, douée d'une grande contractilité, et presque imperméable à l'eau. On voit dans son intérieur les lignes

(1) Pl. 8, fig. b.

(2) Pl. 8, fig. 18-21 a.

ondulées d'un blanc éclatant que nous avons décrites plus haut, et qui sont quelquefois si vives, qu'on pourrait les prendre pour des ornements extérieurs de l'enveloppe. L'ouverture semi-lunaire, située près du col de la bouteille, est plus souvent très difficile à apercevoir, et ne s'ouvre qu'après un séjour prolongé dans l'eau pour donner passage au contenu de la bouteille, qui est formé, dans tous les individus examinés par nous, d'une machine spermatique unique, d'un seul spermatophore remplissant toute la cavité si étroitement, qu'il est très difficile d'ouvrir cette dernière sans entamer le spermatophore contenu dans son intérieur.

Ce spermatophore énorme (1), qui a presque une longueur de 2 centimètres, est toujours replié en deux dans la bouteille, de manière que ses deux extrémités se rapprochent en même temps de l'ouverture semi-lunaire de cette dernière. Extrait de la bouteille, ce spermatophore se présente sous la forme d'une corne à poudre, ayant une extrémité pointue et allongée en bec, l'autre renflée et arrondie. Le bec, quoique plus consistant et ferme, est pourtant presque transparent, tandis que le sac se montre presque blanc, à cause du peloton de fil argenté qu'il contient dans son intérieur. Le spermatophore lui-même est formé par une membrane assez solide, d'une transparence parfaite, laquelle, après avoir constitué le sac, se continue sur le prolongement du bec, en entourant ce dernier assez étroitement. Cette enveloppe absorbe assez facilement l'eau, et se gonfle considérablement par suite de cette absorption; elle se sépare alors en deux couches, dont l'extérieure très mince forme des plis irréguliers, et souvent tellement répétés, que l'on pourrait croire le bec du spermatophore étranglé çà et là par des circonvolutions d'un fil fin roulé en spirale. L'enveloppe propre qui se trouve au-dessous de cette couche se gonfle sous l'influence de l'eau, à peu près comme une masse gommeuse, et crève à la fin en donnant passage au contenu du spermatophore.

Ce contenu est composé de deux fils très dissemblables entre

(1) Pl. 9, fig. 27.

eux, l'un appartenant surtout au prolongement en bec, l'autre au sac du spermatophore. Nous appelons ce dernier fil le cordon spermatique (1), puisqu'il est uniquement composé de spermatozoïdes réunis ensemble autour d'un axe en forme de fil fin. Ce cordon spermatique est entièrement blanc, argenté à l'œil nu, et d'un diamètre égal sur toute sa longueur, sauf l'extrémité antérieure où il devient plus mince, pour s'attacher à la fin par un filet extrêmement délié à l'extrémité postérieure du cordon éjaculateur. Les spermatozoïdes sont réunis dans le cordon spermatique, de telle façon que leur extrémité cylindrique, qui est plus grosse, est attachée ou plutôt collée par un liquide visqueux à l'axe du cordon, tandis que leur extrémité caudale très effilée est tournée vers la périphérie du cordon. Nous ne pouvons mieux comparer cette structure du cordon spermatique qu'à celle de ces brosses allongées dont on se sert pour nettoyer les bouteilles, et où les soies hérissent de tous côtés l'axe médian formé par un fil de fer. Le cordon spermatique se défigure très vite lorsqu'il est soumis à l'action de l'eau, et il est presque impossible de dérouler ses pelotons avant que cette défiguration se soit accomplie. Au moment où l'on tire le cordon spermatique hors de son enveloppe, tous les spermatozoïdes paraissent réunis par un liquide glutineux, qui les colle si bien ensemble qu'il est impossible de les distinguer. Par l'action de l'eau, cette masse glutineuse se dissout d'abord un peu ; les spermatozoïdes deviennent libres, et se montrent alors animés de mouvements ondulatoires peu prononcés. Petit à petit ces mouvements cessent, tandis que la masse glutineuse se fige par l'action de l'eau, et ce, à tel point, que le cordon spermatique paraît bientôt comme une masse feutrée, dont il est impossible de distinguer les éléments. Il nous paraît probable que l'aspect irrégulièrement noueux, remarqué par M. de Siebold sur le cordon spermatique de l'hectocotyle du Trémoctope, provient d'une altération semblable produite par l'influence de l'eau.

Nous avons dit que le cordon spermatique se terminait par

(1) Pl. 9, fig. 28 c.



une extrémité plus déliée, lorsque, tout en faisant des circonvolutions nombreuses, il se rapprochait de l'extrémité antérieure du sac, là où commence le prolongement en forme de bec du spermatophore. Le cordon devient en effet très mince (1), et s'attache enfin à l'extrémité postérieure du canal éjaculateur, lequel remplit à son tour le prolongement en forme de bec du spermatophore. Ce canal éjaculateur est formé par un tube très solide à parois très épaisses, n'ayant qu'une lumière fort mince à son intérieur. Ses parois sont excessivement transparentes, résistent fortement à la pression et ne se défigurent point sous l'influence de l'eau. Nous n'avons pu découvrir aucune structure ultérieure dans ce tube homogène, qui commence dans le sac du spermatophore même par une extrémité arrondie, un peu effilée, ayant une ouverture très mince dans laquelle pénètre l'extrémité de l'axe du cordon spermatique, sous forme d'un fil très fin qui fait de nombreux replis dans la cavité même du cordon éjaculateur. Celui-ci s'élargit bientôt en même temps que sa cavité interne, qui est remplie, dans toute la longueur de son trajet, par un ligament membraneux plissé en spirale. On voit distinctement, dans l'extrémité postérieure du cordon éjaculateur, le commencement de cette membrane qui tapisse l'intérieur du canal du cordon, et paraît d'abord reployée en une quantité de plis transversaux qui, petit à petit, adoptent la disposition en spirale, de manière que le cordon du canal éjaculateur ressemble, sous le microscope, tout à fait à l'intestin d'un Requin pourvu de sa valvule en spirale (2). Le canal éjaculateur fait d'abord plusieurs replis dans la portion plus élargie du prolongement en forme de bec, après lesquels il se continue presque en droite ligne, en formant l'axe de ce prolongement lui-même. On distingue, sur l'extrémité de ce prolongement, l'enveloppe externe du spermatophore tout entier, qui se replie, pour ainsi dire, vers l'intérieur, pour former le tube du cordon éjaculateur dont le canal, tapissé par la membrane en spirale, se continue jusque vers cette extrémité même.

(1) Pl. 9, fig. 29 a.

(2) Pl. 9, fig. 30.

L'analogie de structure entre le spermatophore que nous venons de décrire, et ceux des autres Céphalopodes connus déjà depuis longtemps, est évidente; de manière que nous n'aurons pas besoin d'insister plus longuement sur ce point. L'enveloppe susceptible de se gonfler par l'absorption de l'eau, le cordon éjaculateur avec son ligament en spirale à l'intérieur, tout s'y trouve, avec cette seule différence que la masse séminale n'est point enfermée dans un sac comme chez les autres Céphalopodes, mais qu'elle est constituée en un long cordon pelotonné sur lui-même, et dépourvu entièrement d'une enveloppe particulière. La formation de ces machines séminales, énormes par rapport aux dimensions du mâle, se trouve à peu près expliquée par l'observation que nous avons faite sur un seul individu parmi quatre que nous avons disséqués. Une masse blanchâtre (1) était engagée dans le canal déférent de cet individu, un peu au delà du renflement en poire, par lequel commence ce canal. Cette masse se présentait sous la forme d'une poire (2) avec une queue allongée, et dans l'intérieur de laquelle on voyait contourné en mille replis un fin fil gélatineux, extrêmement transparent, lequel était hérissé de tous côtés par des spermatozoïdes sans mouvement. Ce fil se perdait petit à petit en arrière où la masse était plus renflée; et même, en écartant les spermatozoïdes feutrés qui formaient toute cette masse par une forte pression, on ne pouvait découvrir dans l'intérieur de cette masse, que par-ci par-là, quelques traces d'un fil gélatineux pareil, sans qu'il fût nettement accusé. Cette masse de spermatozoïdes n'était entourée par aucune enveloppe, et elle présentait encore la forme du renflement en pied dans lequel elle avait été moulée. Il nous paraît évident qu'une masse séminale pareille est façonnée en passant par toute la longueur du canal déférent en fil allongé, et que c'est dans le réservoir commun que ce fil reçoit en même temps et son enveloppe, et le cordon éjaculateur sécrété par la glande accessoire, qui transforme ainsi le tout en spermatophore. Ce spermatophore, une fois

(1) Pl. 8, fig. 22 f.

(2) Pl. 8, fig. 26.

formé, passe dans la bouteille, d'où il est expulsé lorsque l'accouplement doit s'accomplir.

Dans la grande majorité des individus mâles que nous avons examinés, le bras droit de la troisième paire était développé outre mesure, et avait l'organisation extérieure telle que nous l'avons indiquée dans la description zoologique. Dans d'autres individus, ce bras était remplacé par une vésicule assez considérable et pédonculée. Nous verrons, par l'anatomie de ces parties, qu'il y a une corrélation entre elles, — corrélation intime, — et que la formation de la vésicule doit précéder nécessairement celle du bras hectocotyliforme.

Quant à ce dernier, il nous a été impossible de voir dans sa structure de grandes différences, sauf celles que nous indiquerons, avec la structure d'un bras de Céphalopode ordinaire. L'axe de ce bras est formé par un tube cylindrique musculaire, très épais, qui se continue au delà des rangées de cupules, dans un long prolongement filiforme que nous appellerons *le fouet*, et qui est caché ordinairement dans un sac oviforme que termine l'extrémité antérieure de ce bras. Cet axe musculaire est formé, comme M. Koelliker l'a déjà très bien indiqué, par trois couches différentes, dont une longitudinale et les deux autres circulaires. Au milieu se trouve un espace cylindrique creux, dans lequel sont situés deux organes qui demandent un examen d'autant plus scrupuleux, que M. Koelliker a entièrement méconnu leur nature. L'un de ces organes est un vaisseau sanguin à parois très minces et très transparentes, qui se continue dans toute la longueur de l'axe musculaire, même dans la portion que nous avons appelée *le fouet*, sans grande diminution dans son volume. Il ne peut y avoir aucun doute sur la détermination de la nature de ce vaisseau que nous avons observé à plusieurs reprises, par transparence, sur des individus qui vivaient encore, mais chez lesquels les mouvements du cœur étaient trop irréguliers pour qu'on pût déterminer la direction suivant laquelle le courant sanguin se mouvait. On distinguait parfaitement bien les corpuscules sanguins formant, lors de la mort, des amas irréguliers qui étaient animés, quand le cœur battait encore, d'un vacillement plus ou moins

prononcé. Ne pouvant faire des injections sur le petit nombre d'individus soumis à notre examen, nous n'avons pas pu déterminer exactement les rapports entre ce vaisseau occupant l'axe central du cylindre musculaire, et les vaisseaux cutanés qui se montrent sur toute la surface du bras. Nous avons pourtant cru voir que, vers l'extrémité antérieure du fouet, ce vaisseau central montre des branches latérales qui percent le tube musculaire pour passer à la surface externe et à la peau. Le vaisseau se continue sans interruption dans le pédoncule des bras d'où nous n'avons pu le suivre plus loin. Mais il nous paraît hors de doute, d'après ce que nous venons d'exposer, que c'est l'artère centrale de ce bras anormal, disposée comme toutes les artères centrales des autres bras normaux.

Le second organe important à noter, et qui se trouve renfermé dans le canal musculaire, est le cordon nerveux formé par autant de ganglions qu'il y a de ventouses sur toute la longueur du bras. Les tissus des individus vivants sont tellement transparents, que l'on peut voir parfaitement bien dans tous les bras de ces petits mâles le cordon nerveux sans préparation aucune, et que l'on peut compter, avec une scrupuleuse exactitude, tous les ganglions correspondants aux ventouses. Il est donc aussi facile de voir ce cordon ganglionnaire sur le bras hectocotyli-forme, et de constater qu'il n'y a, ainsi que M. de Siebold l'a fort bien fait remarquer, qu'un seul ganglion correspondant à chaque ventouse. Mais les ventouses étant très rapprochées et se suivant alternativement des deux côtés, les ganglions aussi sont extrêmement serrés les uns contre les autres, de manière qu'ils se présentent à l'œil nu, ou armé de la loupe, comme les grains serrés d'un chapelet. Examinés sous le microscope, ces ganglions (1) montrent tous la forme d'un trapézoïde, dont la base est tournée vers la ventouse à laquelle le ganglion appartient. M. Koelliker a passablement bien figuré cette apparence des ganglions; mais, par une erreur inconcevable, il considère les ganglions comme des masses formant le contenu du vaisseau central dont il fait un

(1) Pl. 9, fig. 32 c.

intestin. Les nerfs partant de ces ganglions sont très difficiles à apercevoir, puisqu'ils percent le cylindre musculaire de telle manière, qu'ils sont presque toujours perpendiculaires au microscope. Aussi M. Koelliker a-t-il décrit ces nerfs comme des canaux montant vers la surface de la peau, et nous devons dire qu'en effet un petit nerf, vu presque perpendiculairement sur son axe, ressemble un peu à un canal fin, à parois minces et accusées.

La chaîne des ganglions finit avec la rangée des ventouses ; mais quelques filets nerveux, assez déliés, se laissent encore apercevoir dans l'axe musculaire du fouet, où ils deviennent à la fin tellement déliés, qu'il nous a été impossible de les suivre jusqu'à l'extrémité.

Nous ne trouvons aucune différence quelconque dans la structure du reste du bras, aussi loin qu'il y a des ventouses : la peau, les parois des ventouses et toute leur structure paraissent entièrement conformes à tout ce que nous avons vu sur des bras de Céphalopodes ordinaires ; il nous sera donc permis de passer tout ceci sous silence.

L'extrémité antérieure du bras est formée par un petit sac ovalaire qui pend entre les deux dernières ventouses, et dont la paroi est la continuation directe de la peau qui recouvre la face dorsale du bras. En examinant bien ce petit sac, on découvre déjà, à l'œil nu, que son intérieur doit contenir un filet contourné en spirale. Entre les deux dernières ventouses se trouve une petite fente qui conduit dans l'intérieur de ce sac, et par laquelle l'animal peut développer le filet en spirale caché dans l'intérieur. Nous avons été plusieurs fois témoins de ce phénomène : le filet sortait avec son extrémité pointue par la petite fente, et se déroulait lentement pendant que le sac s'agitait dans des contractions répétées qui aidaient à expulser le filet. Ce dernier lui-même est agité et animé de mouvements vermiculaires très prononcés, que nous ne pouvons mieux comparer qu'aux mouvements des filets tentaculaires de certains vers tubicoles, notamment des Térébelles. Le petit sac est entièrement contracté lorsque le filet en est sorti, et montre alors sous le micros-

cope (1) des rugosités extrêmement multiples, et formant un dessin de moiré assez joli. Il est évidemment formé de deux membranes, une externe, et qui n'est autre chose que la continuation de la peau qui recouvre tout le bras, et une interne, musculaire, qui se continue en deux faisceaux musculaires sur les deux côtés du fouet. Ce sac, contracté avec le fouet qu'il contenait, a été également vu par les différents auteurs qui ont écrit sur l'Hectocotyle de l'Argonaute, et en dernier lieu par M. Koelliker, qui le considère comme des lambeaux membraneux sans autre signification.

Le fouet lui-même (2) se compose surtout, comme nous l'avons déjà dit, du cylindre musculaire du bras, qui se continue sans interruption dans son centre jusque vers l'extrémité, en diminuant graduellement d'épaisseur. Il finit en pointe à l'extrémité même du fouet, qui d'abord est parfaitement arrondi, mais qui s'aplatit petit à petit vers l'extrémité comme un fer de lance. A quelques millimètres de l'extrémité du fouet, le cylindre musculaire s'épaissit tout d'un coup, et prend la forme d'un piston (3) : sa cavité interne même s'élargit dans cet endroit. — Dans ce même endroit, nous avons toujours vu un amas considérable de corpuscules sanguins qui distendaient cet élargissement en forme de piston. — Le vaisseau médian qui occupe le centre du tube musculaire finit donc ici par une espèce de réservoir, tandis que l'axe musculaire continue un cylindre creux jusqu'à l'extrémité. La membrane externe qui enveloppe le fouet est, surtout à la base, assez lâche et animée de mouvements ondulatoires propres dus à deux faisceaux musculaires qui longent les deux côtés du fouet, et qui se laissent poursuivre encore au delà de l'élargissement en forme de piston. Ces deux muscles cutanés sont accompagnés dans toute leur longueur par deux troncs veineux qui envoient de nombreuses ramifications formant des réseaux capillaires sur toute la surface du fouet. Ces réseaux sont surtout remarquables à l'extrémité même du fouet où on les aperçoit

(1) Pl. 9, fig. 32 *ef*.

(2) Pl. 9, fig. 31

(3) Pl. 9, fig. 34 *b*.

avec une grande facilité, les tissus étant entièrement transparents en cet endroit.

L'extrême mobilité du fouet joue peut-être un certain rôle dans les fonctions physiologiques du bras hectocotyloforme. Nous avons vu cet appendice en mouvement continu, comme s'il tâtait partout pour s'accrocher quelque part. Il enlaçait les bras, le corps même de l'animal auquel il appartenait ; mais il dénouait toujours ses lacets sans qu'on pût découvrir un but vers lequel tendraient ces mouvements. Nous rapporterons plus bas une observation de M. Koelliker, qui mettra peut-être d'autres observateurs sur la voie de la fonction physiologique de cette partie.

Il nous reste encore à mentionner une dernière particularité de la structure du bras hectocotyloforme : c'est une poche d'une étendue assez considérable qui se trouve sur la face postérieure ou dorsale du bras près de sa base, et qui est opposée aux ventouses. Cette poche (1) a une longueur de 15 à 20 millimètres et une forme allongée, puisqu'elle s'applique à la face dorsale du cylindre musculaire du bras. Elle se distingue très facilement sur toute son étendue par sa couleur foncée, tandis que le reste du bras hectocotyloforme est entièrement incolore. Cette coloration est due à des chromatophores qui tapissent toute la surface interne de cette poche, et qui se laissent apercevoir par transparence. Une ouverture semi-lunaire située à la face dorsale du bras, immédiatement au-dessus du pédoncule, conduit dans cette poche qui est un véritable cul-de-sac et fermée de toutes parts. Nous n'avons jamais rien trouvé dans cette poche, qui est évidemment un enfoncement, une invagination de la peau du corps même, et dont la formation dépend, comme nous verrons bientôt, du développement même du bras.

Nous avons déjà mentionné plusieurs fois la vésicule ovalaire portée sur un pédicule mince qui fut observé sur plusieurs individus comme remplaçant le bras hectocotyloforme. En examinant de près cette vésicule, on voit qu'elle est tapissée sur toute son étendue des mêmes chromatophores qui sont également répandus

(1) Pl. 6, fig. 4 et 2 a.

sur toute la surface du corps, et qu'elle a à sa base une petite ouverture semi-lunaire semblable à celle que nous avons observée dans la poche du bras. En ouvrant la vésicule, on découvre dans son intérieur le bras hectocotyloforme contourné en spirale (1), de telle manière que les ventouses sont tournées vers le centre, la face dorsale du bras vers la périphérie de la vésicule. Ce bras est parfaitement conformé dans les individus que nous avons été à même d'examiner; mais aussi, dans ces individus, la vésicule était parvenue à son dernier degré de développement, tandis qu'elle est beaucoup plus petite sur un individu dessiné par M. Vérany dans son ouvrage déjà cité. Pendant que nous étions occupés à examiner le bras enroulé dans la vésicule, un autre individu vivant, placé dans l'eau de mer, déroulait petit à petit le bras caché dans la vésicule. Celui-ci sortait avec sa base, et, pendant qu'il continuait à se dérouler, la vésicule se retroussait par cela même, et finissait par devenir la poche que nous avons mentionnée sur la face dorsale du bras. On s'expliquera maintenant facilement pourquoi cette poche est tapissée à sa face interne par des chromatophores semblables à ceux de la peau, la surface externe de la vésicule étant devenue la face interne de la poche. On s'expliquera aussi pourquoi, sur tous les individus observés par nous, le bras hectocotyloforme était toujours tordu et roulé à son extrémité, disposition qui lui restait de son contournement en spirale dans la vésicule.

Nous pouvons être très court dans la description des organes femelles (2) qui sont construits sur le même plan que chez l'Argonaute et le Trémoptope. L'ovaire simple, entouré de sa capsule, est situé au fond du sac intestinal, et se trouve en communication avec deux oviductes très longs et contournés, qui se pelotonnent sur les deux côtés de l'ovaire. Il n'existe pas, comme chez le Trémoptope violacé, des renflements glandulaires prononcés sur le trajet de ces oviductes; mais, dans le seul individu femelle que nous avons pu examiner, nous avons trouvé dans le trajet

(1) Pl. 9, fig. 33.

(2) Pl. 7, fig. 16 et 17.



de l'oviducte gauche deux œufs de forme ovale qui étaient encore engagés dans l'oviducte, et qui évidemment étaient en chemin pour sortir. Les deux ouvertures des oviductes sont placées comme chez les deux espèces d'Octopédiens qui jouissent aussi de la génération hectocotylique, — savoir l'Argonaute et le Trémoctope violacé, — à la base des branchies; les oviductes passant sous les artères et les veines branchiales, pour s'ouvrir par deux petites papilles latérales dans la cavité respiratoire. Ces ouvertures sont très éloignées de l'entonnoir, et placées tout à fait sur les côtés de la cavité.

Les recherches que nous venons d'exposer dans les pages précédentes doivent fournir, à notre avis, une solution assez complète de cette question si importante sur la nature des Hectocotyles, qui s'était élevée depuis quelques années. Tout en acceptant les résultats de MM. de Siebold et Koelliker, et les conclusions tirées de ces recherches, on devait pourtant se dire qu'il y avait là quelque chose de surprenant qui se trouvait en contradiction étrange avec certains principes de la zoologie, qu'on croyait solidement établis. Parmi ces Céphalopodes, si semblables du reste par leur structure externe et interne, devaient se trouver des espèces que l'on pouvait à peine distinguer génériquement, et chez lesquelles la différence entre l'organisation du mâle et de la femelle devait être poussée au plus haut point. Des femelles, douées de tous les organes si compliqués et si développés des Céphalopodes, devaient avoir, suivant cette opinion, des mâles que les observateurs antérieurs avaient pris pour des Vers intestinaux, et qui, en tous cas, étaient organisés si pauvrement, que la vie indépendante leur paraissait refusée; et une exception si étrange, dont on rencontre à peine l'exemple dans le règne animal, devait se trouver à côté d'autres espèces chez lesquelles les mâles étaient organisés tout aussi complètement que les femelles. C'était évidemment une question qui devait intéresser au plus haut point les zoologistes, et nous aimons à croire que la solution que nous y apportons, et que nous croyons définitive, ne restera pas sans influence pour prévenir ultérieurement de pareils errements.

Il serait inutile d'appuyer derechef sur cette vérité, que l'être

découvert par M. Laurillard à Nice, et décrit par Cuvier, est réellement le bras détaché de cette espèce de Poulpe que nous nommons le *Tremoctopus carena*, et que les individus qui portent ces bras difformes sont toujours des mâles, — plus petits, il est vrai, que les femelles, — mais organisés du reste d'une manière tout aussi complète que les autres Céphalopodes. Nous avons cru superflu de donner une description détaillée des systèmes nerveux, alimentaire, circulatoire et respiratoire de ces animaux, le haut développement de ces appareils résultant déjà de nos figures, ou même de l'inspection extérieure de l'animal. Il en est de même pour le mâle de l'Argonaute, quoique la différence de taille entre celui-ci et sa femelle soit encore plus notable; à tel point que même un observateur aussi scrupuleux que notre ami, M. Krohn, ait négligé l'examen de ces petits êtres qu'il prenait pour des petits à peine éclos, et pourvus encore de leur sac vitellaire. Nous avons déjà dit que la découverte de ces petits mâles de l'Argonaute appartient à M. Muller, de Wurtzbourg, qui nous apprendra sans doute que l'organisation interne ne s'écarte point du type ordinaire des Céphalopodes. Nous n'avons pu examiner qu'un seul de ces petits mâles conservé depuis longtemps dans l'alcool, et donné à l'un de nous par M. Krohn; et nous pouvons assurer que la structure externe que nous avons seule étudiée est conforme, sous tous les rapports, au type des autres Céphalopodes. C'est ce qui, du reste, résulte immédiatement de la figure que nous avons donnée de ce petit mâle (1). Le mâle du Trémoctope violacé seul n'est pas encore connu; mais nous ne doutons pas que des recherches ultérieures, dirigées dans le sens des nôtres, ne fassent découvrir le mâle qui porte cet Hectocotyle décrit par M. Koelliker, et différent sous plusieurs points des autres Hectocotyles.

Tous les Hectocotyles décrits jusqu'à présent comme des êtres parfaitement indépendants ne sont donc autre chose que des bras détachés de certaines espèces de Céphalopodes chez lesquels les mâles, parfaitement conformés du reste, sont de taille plus

(1) Pl. 6, fig. 6.

exiguë que les femelles. Toutes nos observations prouvent que ces bras se détachent avec une grande facilité, et que le pédoncule qui les porte montre après cette séparation une surface nette et lisse, sans aucune trace de déchirure. Les Hectocotyles détachés prouvent aussi évidemment que cette séparation se fait d'une manière naturelle, car leur extrémité postérieure ne montre non plus aucune trace de déchirure ou de cicatrisation. Le pédoncule qui reste sur le corps après que le bras s'en est détaché reproduit sans doute ce bras, et cela probablement par un bourgeonnement comparable peut-être à la reproduction des cornes caduques de certains Ruminants. Nos observations ne nous ont permis de saisir que la dernière phase de cette reproduction, où le bras anormal, contourné en spirale, est enfermé dans une vessie de laquelle il doit sortir bientôt pour se dérouler au dehors. Mais il nous paraît hors de doute que le bras se reproduit réellement dans l'intérieur de cette vésicule en poussant sur le pédoncule, et en soulevant la peau qui couvre ce dernier et qui forme ainsi à la fin la vessie renfermant le bras. La vésicule que porte le petit mâle de l'Argonaute est absolument dans le même cas; elle contient aussi dans son intérieur l'Hectocotyle contourné en spirale.

Nos observations prises isolément ne pourraient fournir que des indications très vagues sur la fonction physiologique de ces bras anormaux des mâles : nous n'avons trouvé, en effet, sur ces bras que la structure ordinaire des bras des Céphalopodes, complétée par le fouet, espèce de queue prenante à l'une des extrémités, et par une poche cutanée à l'extrémité opposée. Cette poche était constamment vide chez tous les individus chez lesquels le bras était encore fixé sur son pédicule; elle se forme, comme nous venons de le voir, par retroussement de la poche, dans laquelle se développe le bras. Mais nos recherches, combinées avec les résultats obtenus par MM. Cuvier, Laurillard, Koelliker et de Siebold, offrent la solution du problème. Tous ces observateurs ont examiné des Hectocotyles détachés; tous ont également reconnu sur ces individus détachés que la poche située à la base n'était point du tout vide, et qu'elle était remplie par des organes

appartenant aux fonctions génésiques. MM. Koelliker et de Siebold ont constaté également que cette poche contient un long cordon pelotonné de spermatozoïdes, qui se continue en un cordon éjaculateur, ayant une extrémité plus dure et pointue, que ces messieurs appellent le pénis, croyant voir dans la poche remplie et dans son contenu un véritable testicule, et les canaux excréteurs et copulateurs qui sont ordinairement en connexion avec cet organe.

Quant à nous, nos observations sur la structure des organes mâles internes s'opposent formellement à cette manière de voir. Nous avons prouvé, en effet, que le testicule est situé au fond du sac intestinal, et qu'il est construit sur le même type que celui des autres Céphalopodes mâles. Nous avons prouvé, en outre, que ce testicule est en rapport avec des organes excréteurs particuliers qui façonnent la masse séminale, de manière à former à la fin une machine séminale, un spermatophore d'une structure assez compliquée et d'une dimension très considérable. Que l'on compare, maintenant que nous avons donné la description exacte de ce spermatophore contenu dans la bouteille; que l'on compare, disons-nous, cette description avec celle que MM. Koelliker et de Siebold ont donnée du contenu de la poche de l'Hectocotyle, et l'on trouvera une concordance parfaite : le spermatophore entouré d'une enveloppe transparente ayant les mêmes qualités que l'enveloppe du prétendu testicule dans l'Hectocotyle; le cordon séminal du spermatophore ressemblant en tous points à ce même organe roulé dans la capsule génitale du bras; le cordon éjaculateur de la masse séminale avec son ligament en spirale, son extrémité plus consistante et pointue, nullement différents du canal déférent et du pénis décrits par ces auteurs, il ne peut pas y avoir de doute sur l'identité de ces organes. Il est donc évident que la machine séminale construite dans les organes intérieurs du mâle quitte ces organes pour être transplantée dans la poche que porte le bras hectocotyliforme, lequel, après avoir été chargé de la sorte, se détache de son pédoncule, et s'accroche à la femelle, probablement pendant un acte de copulation ou d'embrassement, qui a aussi lieu, comme on sait, chez les autres Cépha-

lopodes. Il est vrai qu'aucune observation, jusqu'à présent connue, ne nous donne des éclaircissements sur ce passage de la machine séminale, depuis l'ouverture des organes génitaux située dans la cavité respiratoire jusqu'à la poche du bras anormal; et il se pourrait très bien que le fouet, si mobile, qui termine les Hectocotyles de l'Argonaute, ainsi que celui de notre *T. carena*, fût chargé de ce déplacement de la machine séminale. M. Koelliker a observé, en effet, que, dans un seul individu de l'Hectocotyle de l'Argonaute, l'extrémité antérieure du fouet était repliée dans l'ouverture de la poche contenant la machine séminale, et que cette extrémité enlaçait la machine. Il se peut tout aussi bien que M. Koelliker ait surpris l'Hectocotyle dans le moment où le fouet venait de charger la masse séminale dans la poche du bras, qu'il est bien possible d'un autre côté que cet engagement de l'extrémité du fouet fût tout simplement un hasard dû au tâtonnement continu de cet organe. La copulation et la fécondation elle-même ne sont pas encore connues par des observations directes; mais comme tous les observateurs qui ont trouvé jusqu'aujourd'hui des Hectocotyles détachés, les ont trouvés sur les bras, dans l'entonnoir et dans la cavité respiratoire même des femelles, il est probable que ces bras chargés rampent par le moyen de leurs ventouses si nombreuses jusqu'à l'ouverture des organes génitaux femelles, où le spermatophore remplit alors sa mission.

Nous nous résumons donc en présentant les conclusions suivantes :

1° L'Argonaute, le Trémocope violacé et le *T. carena*, ont des mâles conformés d'après le type commun aux Céphalopodes.

2° Un des bras de ces mâles est conformé spécialement pour devenir un organe copulateur.

3° Les êtres connus jusqu'à présent sous le nom d'*Hectocotyles* ne sont point des animaux à part, mais seulement des bras copulateurs détachés de ces mâles, et chargés d'une machine séminale.

4° Les bras copulateurs détachés sont renouvelés périodiquement.

## EXPLICATION DES FIGURES.

## PLANCHE 6.

- Fig. 1. Profil du *Tremoctopus carena* mâle, avec l'hectocotyle vu par la face dorsale. — *a*, ouverture du sac renversé qui contenait l'hectocotyle ; *b*, vésicule qui contenait le fouet ; *c*, fouet ; *d*, ouverture aquifère.
- Fig. 2. *T. carena* mâle, avec l'hectocotyle courbé en arrière, tel qu'on le voit ordinairement — Les lettres comme dans la figure précédente.
- Fig. 3. *T. carena* mâle, avec la vésicule contenant encore l'hectocotyle.
- Fig. 4. *T. carena* femelle, vu par la face dorsale.
- Fig. 5. *T. carena* femelle, vu sur sa face ventrale. — *a*, tubercules du sac, tels qu'ils se font voir lorsque l'animal a été plongé dans l'alcool ; *b*, crochet de l'appareil constricteur ; *c*, ouverture aquifère.
- Fig. 6. Argonaute mâle de grandeur naturelle, avec la vésicule contenant l'hectocotyle, d'après un individu conservé dans l'alcool.
- Fig. 7. Hectocotyle du *T. carena*, vu sur sa face interne, avec un sac contenant encore le fouet. — *a*, pédoncule ; *b*, sac ; *c*, membrane longitudinale qui unit entre elles les cupules.
- Fig. 8. Hectocotyle du *T. carena*, sortant de la vésicule.
- Fig. 9. Vésicule de l'Argonaute mâle, contenant l'hectocotyle.
- Fig. 10. Capsules de l'hectocotyle du *T. carena*. — *a*, coupe ; *b*, membrane longitudinale qui les unit entre elles.
- Fig. 11. Cupules des bras normaux du *T. carena* mâle.

## PLANCHE 7.

- Fig. 12. *T. carena* mâle, vu par la face ventrale. Le sac viscéral est fendu dans toute sa longueur, et la moitié gauche du manteau rejetée pour faire voir la branchie et l'ouverture des organes mâles au moment où le spermatophore en est expulsé. — *a*, entonnoir ; *b*, vésicule contenant l'hectocotyle ; *c*, œil ; *d*, ouverture aquifère ; *e*, manteau ; *f*, branchie ; *g*, cœur branchial ; *h*, bouteille ; *i*, spermatophore sortant.
- Fig. 13. *T. carena* mâle, vu par la face ventrale. Le manteau est fendu et rejeté, l'entonnoir enlevé, l'enveloppe fibreuse de la cavité abdominale coupée de manière à montrer les organes dans leur position naturelle. — Les lettres *a-h* ont la même signification que dans la figure précédente. *i*, bras anormal, c'est-à-dire l'hectocotyle ; *k*, anus ; *l*, rectum ; *m*, gros intestin ; *n*, sac à encre ; *o*, aorte ventrale ; *p*, appendices veineux.
- Fig. 14. Les organes génitaux avec les branchies, les cœurs et les gros intestins entièrement dégagés, et vus par la face ventrale. — Les lettres comme dans les figures précédentes. *q*, cornue ; *r*, testicule ; *s*, cœur aortique.

Fig. 15. Les organes abdominaux vus par la face dorsale. — *t*, estomac ; *u*, cæcum ; *v*, foie ; *w*, aorte dorsale. — Ces quatre figures de la pl. 7 sont doubles de la grandeur naturelle.

Fig. 16. Organes abdominaux du *T. carena* femelle, vus par la face ventrale. Grandeur naturelle. Le manteau est rejeté, l'enveloppe fibreuse du sac abdominal enlevée ; les organes, du reste, dans leur position naturelle. — *a*, entonnoir ; *b*, anus ; *c*, branchies ; *d*, cœur branchial ; *e*, appendices veineux ; *f*, ouvertures sexuelles ; *g*, ovaire.

Fig. 17. Les organes sexuels isolés, vus par la face ventrale et grossis deux fois. — *aa*, oviductes ; *bb*, ovaire ; *cc*, œufs engagés dans l'oviducte.

## PLANCHE 8.

Fig. 18-21. Les organes sexuels mâles, grossis deux fois et complètement dégagés, vus (fig. 18 et 19) par la face ventrale et (fig. 19 et 21) par la face dorsale. — *a*, bouteille avec l'ouverture et le spermatophore ; *b*, cornue ; *c*, testicule avec le canal efférent.

Fig. 22. La cornue est ouverte dans toute sa longueur, le canal déférent et la glande accessoire déroulés. — *a*, continuation de la cornue dans le cou de la bouteille ; *b*, réservoir commun ; *c*, ouverture du canal déférent ; *d*, ouverture du canal excréteur de la glande ; *d'*, canal déférent ; *ee*, renflements en masse ; *f*, masse séminale engagée dans le canal ; *g*, renflement en poire ; *h*, glande globuleuse ; *i*, ouverture du canal déférent ; *k*, enveloppe de la cornue ; *l*, canal excréteur de la glande accessoire ; *m*, glande accessoire ; *n*, canal efférent ; *o*, enveloppe du testicule ; *p*, testicule.

Fig. 23. Contenu des tubes séminifères, à un grossissement de 400 diamètres.

Fig. 24. Structure du canal efférent.

Fig. 25. Poche glandulaire de la glande accessoire. Même grossissement. — *a*, capillaires.

Fig. 26. Masse séminale engagée dans le canal déférent. On n'a indiqué, en arrière, que le contour des masses feutrées de spermatozoïdes, ainsi que les traces du fil transparent en voie de formation. — *a*, fil transparent.

## PLANCHE 9.

Fig. 27. Spermatophore extrait de la bouteille.

Fig. 28. Extrémité antérieure du même, considérablement grossi et vu par transparence. — *a*, enveloppe transparente ; *b*, cordon éjaculateur ; *c*, cordon séminal.

Fig. 29. Extrémité postérieure du cordon éjaculateur, en continuation avec le cordon séminal. — *a*, cordon séminal ; *b*, fine membrane s'appliquant à l'enveloppe du spermatophore ; *c*, extrémité postérieure du cordon éjaculateur ; *d*, commencement de la membrane en spirale.

Fig. 30. Portion du cordon éjaculateur, prise dans la partie moyenne. — *a*, tube du cordon, séparé en deux couches; *b*, membrane en spirale.

Fig. 31. Extrémité antérieure du spermatophore.

Fig. 32. Extrémité de la portion à ventouse du bras hectocotyloforme, avec le commencement du fouet et l'entrée du sac. — *a*, fouet; *b*, cylindre musculaire du fouet se continuant dans le bras; *c*, ganglion nerveux; *d*, ventouses; *e*, couche externe du sac; *f*, couche interne du sac.

Fig. 33. La vésicule ouverte pour montrer le bras anormal replié dans son intérieur (grossi deux fois).

Fig. 34. Extrémité antérieure du fouet. — *a*, cylindre musculaire; *b*, renflement en massue.

Fig. 35. Portion prise dans la partie moyenne du fouet, et grossie considérablement. — *a*, vaisseau central; *b*, parois du tube musculaire; *c*, peau qui enveloppe le fouet; *d*, muscles cutanés latéraux; *e*, vaisseaux cutanés.

---

## DE LA CONNAISSANCE

QU'ONT EUE LES ANCIENS

### DU BRAS COPULATEUR CHEZ CERTAINS CÉPHALOPODES.

**Note de M. ROULIN.**

En lisant dans les *Comptes rendus hebdomadaires de l'Académie des sciences* un extrait du mémoire de MM. Vogt et Vérany, je vis sur-le-champ que les observations de ces deux naturalistes fournissaient l'explication d'un passage jusque-là incompris de l'*Histoire des animaux d'Aristote*. Je demanderai la permission d'attirer un moment l'attention sur ce passage, qui, joint avec bien d'autres plus souvent cités, montre qu'on ne doit pas se presser de rejeter tout ce qu'on trouve, dans les écrits des Grecs, de faits étranges concernant les animaux marins. On sait déjà que plusieurs de ces faits, tels que le nid du Phycis, l'absence de mâles dans l'espèce du Chané (un Serran), longtemps relégués au rang des fables, ont été confirmés par des observations récentes. Malheureusement les écrits des naturalistes antérieurs à Aristote sont perdus, et il en est de même pour ceux de ses disciples immédiats, à l'exception de Théophraste, qui s'est à peine occupé de zoologie. Quant à ceux d'une époque



plus récente, ce ne sont guère que des littérateurs qui prennent dans les livres ou dans les observations transmises oralement ce qui peut faire la matière d'une narration fleurie, ou servir de texte pour des déductions morales. Ainsi l'ouvrage d'Élien est, comme les *Bestiaires* du moyen âge, un livre qui raconte ce que font ou sont censés faire les animaux, pour arriver à dire ce que devraient faire les hommes. S'il fournit parfois des renseignements précieux au zoologiste, c'est sans intention ; et quand il altère un fait pour en tirer une maxime utile, il n'y a pas à le blâmer. Les ouvrages d'Aristote, quoique ayant beaucoup souffert des injures du temps, et peut-être plus encore du zèle peu éclairé de ceux qui, postérieurement à la conquête romaine, ont essayé de les restaurer, conservent encore assez de leur valeur primitive pour exciter en nous souvent la plus grande admiration. L'*Histoire des animaux* a moins souffert que le reste, car du moins le plan paraît avoir été conservé, quoique dans bien des endroits, surtout dans les deux derniers livres, se soient glissés des fragments d'origine comparativement récente, et que dans les autres nous n'ayons souvent, au lieu du texte original, qu'un *extrait* ou que la reproduction d'une *version latine*. Partout, d'ailleurs, il y a des lacunes, et le passage dont nous allons nous occuper n'en est pas exempt lui-même. Dans ce passage, qui forme le deuxième chapitre du livre IV, où il est question de l'organisation des Céphalopodes, nous ne trouvons rien sur la bouche si singulière de ces Mollusques. Or, *à priori*, nous pourrions affirmer qu'Aristote en avait parlé ; mais, ce qui vaut mieux, Athénée nous a conservé, et en citant son auteur, la phrase qui concerne leur bec corné. Le passage relatif aux bras est lui-même tronqué ; et Aristote, qui, dans d'autres passages, indique pour différentes espèces les proportions de longueurs des différentes paires, ne mentionne ici que la première ; la phrase suivante ayant rapport au *bras copulateur* qu'il avait réservé pour le dernier, comme ayant quelque chose de particulier à en dire. Avant de citer le fragment, je ferai remarquer que si les anciens n'ont pas connu le bras hectocotyloforme après sa séparation, ils ont du moins, suivant toute apparence, observé l'animal après cette séparation. Il y avait, en effet, un

conte courant parmi les pêcheurs pour expliquer cette mutilation. On disait que le Polype, caché pendant l'hiver dans sa retraite, et quelquefois pressé par la faim, se dévorait les bras (on en mettait plus que moins). Aristote ne nie pas ces mutilations, mais il les attribue aux morsures de quelque Poisson vorace.

Voici enfin le passage lui-même, traduit conformément à l'état actuel du texte :

« Le Poulpe se sert de ses bras comme de pieds et comme de » mains ; les deux qui sont au-dessus de sa bouche y portent les » aliments. . . . Le dernier des bras, le plus pointu de tous, le seul » qui soit blanchâtre et séparé en deux à l'extrémité, lui sert dans » l'accouplement. Il est placé sur le pédoncule (1). On appelle » pédoncule la partie lisse au delà de laquelle commencent les » suçoirs. »

On admettra, je crois, sans difficulté, que ce *bras copulateur* est le bras droit de la troisième paire. MM. Vogt et Vérany nous disent, en effet : « L'Hectocotyle est entièrement blanc, sans points chromatophores ; le pédicule qui le porte et la vésicule à sa surface intérieure sont couverts de ces points. » Quant à ce qui concerne la terminaison de ce bras, j'avoue que les deux textes ne semblent guère s'accorder ; mais puisque nous trouvons l'observation de cette partie faite si incomplètement par les prédécesseurs immédiats de MM. Vogt et Vérany, nous pouvons bien n'être pas plus exigeants envers Aristote. Et en supposant bon, ce que je ne garantirais pas, le mot *διερσος*, qui exprime cette disposition de l'extrémité, je ne la trouve pas inconciliable avec ce qu'on avait vu ou cru voir, et qui est rappelé dans la phrase suivante du mémoire de nos deux naturalistes :

« Ce sac, contracté avec le fouet qu'il contenait, a été également vu par les différents auteurs qui ont écrit sur l'Hectocotyle » de l'Argonaute, et, en dernier lieu, par M. Koelliker, qui le » considère comme des *lambeaux membraneux*, sans autre signification. »

(1) Πόχης. Ce mot a été employé par Dioscoride pour désigner la maîtresse nervure d'une feuille qui se continue avec le pédoncule ; il a été aussi quelquefois pris pour synonyme de *βόχος*, rejeton de plante, jeune pousse, perche, etc.

Il est encore question du bras copulateur des Céphalopodes dans le *Traité de la génération*. Mais ici l'auteur (je n'ose dire Aristote; car, si je suis porté à lui attribuer les observations consignées dans l'ouvrage, je n'y retrouve pas sa méthode de raisonnement), ici, dis-je, l'auteur (1) ne cite la fonction du bras que comme une croyance des pêcheurs, et il se fonde pour cela sur le raisonnement suivant : c'est que, quel que soit le principe fécondant du mâle, l'organe qui le prépare doit avoir son issue voisine de celle du canal intestinal. Or, ajoute-t-il, on ne voit aucune communication entre l'entonnoir et le prétendu bras copulateur; ainsi ce bras peut bien servir à embrasser plus étroitement la femelle, mais rien ne prouve qu'il concoure directement à l'acte de la fécondation. Dans un autre endroit il remarque que, quoique le mâle et la femelle s'affrontent pour la copulation, on a vu quelquefois un mâle cramponné sur le *dos* de la femelle; mais, ajoute-t-il, était-ce pour la féconder? C'est ce que rien ne prouve.

Aujourd'hui encore, après les belles observations de MM. Vogt et Vérany, et de leur aveu même, il reste encore des choses inexplicables sur le mécanisme de la fécondation des Céphalopodes.

Il m'a semblé bon d'appeler l'attention sur ce passage d'Aristote, dont, aujourd'hui seulement, nous pouvons comprendre le sens. On trouverait encore à signaler dans son admirable ouvrage une foule de passages non moins remarquables, et dont quelques uns nous montreraient non plus seulement le grand observateur, mais le généralisateur puissant et toujours maître de lui-même, qui, découvrant un principe fécond, ne le pousse jamais au delà de ses véritables limites; qui, d'un petit nombre de faits, déduit des lois qui, après deux mille ans, et quand le nombre des espèces connues a plus que centuplé, sont restées parfaitement applicables.

(1) Le *Traité des parties*, qui renferme aussi quelques lambeaux de l'histoire des animaux dans sa forme primitive, conserve encore moins de l'esprit d'Aristote. L'introduction, par exemple, n'est guère qu'une reproduction d'un passage qu'on trouve en tête de la *Politique*, et les mêmes généralités banales forment dans Albert le Grand le préambule d'un onzième livre de l'*Histoire des animaux*, avec ce sous-titre : *De ordine doctrinæ tractandæ de animalibus*.

## ÉTUDE DU LAIT

AU POINT DE VUE PHYSIOLOGIQUE ET ÉCONOMIQUE,

Par **M. DOYÈRE.**

(EXTRAIT.)

Dans ce travail, publié dans le premier volume de *l'Institut agronomique de Versailles* (1852), l'auteur s'attache principalement à faire connaître les méthodes nouvelles dont il se sert pour déterminer la composition du lait avec précision et rapidité, de façon à pouvoir faire dans un espace de temps fort court un grand nombre d'analyses comparatives ; mais il expose aussi quelques uns des résultats obtenus de la sorte, et qui intéresseront les physiologistes.

Le lait de Vache a fourni les proportions suivantes (en moyenne) :

Beurre, 3,20 ; caséine, 3,00 ; albumine, 1,20 ; sucre de lait, 4,30 ; sels, 0,70. Total des matières solides, 12,40 pour 100.

Le lait de Chèvre ressemble beaucoup à celui de la vache ; mais sa composition moyenne indique plus de richesse en beurre et en caséine. L'albumine s'y montre quelquefois dans la proportion de 3,55 pour 100. Voici les résultats moyens :

Beurre, 4,40 ; caséine, 3,50 ; albumine, 1,35 ; sucre de lait, 3,40 ; sels, 0,35. Total des matières solides, 12,70 pour 100.

Le lait de Brebis a donné en moyenne : Beurre, 7,50 ; caséine, 4,00 ; albumine, 1,70 ; sucre de lait, 4,30 ; sels, 0,90. Total des matières solides, 18,40 pour 100. C'est, comme on le voit, un lait très riche.

Le lait de Lana ressemble à celui des autres Ruminants, et surtout à celui de la Vache, dont il ne diffère que par un léger excès de sucre. Il a fourni : Beurre, 3,15 ; caséine, 3,00 ; albumine, 0,90 ; sucre de lait, 5,60 ; sels, 0,80. Total des matières solides, 13,45.

Les laits d'Anesse et de Jument sont les plus pauvres qu'il y ait en matières solides. Le premier a donné en moyenne : Beurre, 1,50 ; caséine, 0,60 ; albumine, 1,55 ; sucre de lait, 6,40 ; sels, 0,32. Total des matières solides, 10,37 pour 100.

Le lait de Jument : Beurre, 0,55 ; caséine, 0,78 ; albumine, 1,40 ; sucre de lait, 5,50 ; sels, 0,40. Total des matières solides, 8,63.

Le lait de Femme diffère de tous les précédents par sa richesse en sucre et sa pauvreté en caséine, coïncidant avec une richesse assez grande en beurre. M. Doyère y a trouvé, en moyenne :

Beurre, 3,80 ; caséine, 0,34 ; albumine, 1,30 ; sucre de lait, 7,00 ; sels, 0,18. Total des matières solides, 12,42 pour 100. Dans une analyse, la proportion de beurre s'est élevée à 7,60.

Il est à espérer que M. Doyère étendra ses recherches à d'autres espèces, et étudiera l'influence du régime, de l'âge, etc., sur la production du lait, considéré tant sous le rapport de la composition que de son abondance.

---

## NOTE

SUR LA

### GÉNÉRATION SPONTANÉE ET L'EMBRYOGÉNIE ASCENDANTE,

Par M. le D<sup>r</sup> G. GROS.

La question de la génération spontanée, primitive ou équivoque, a été abordée et débattue par les meilleurs observateurs. Elle est restée à peu près indécise ou à l'état d'une théorie qui, acceptée à *priori* par les uns, n'a pour les autres que la valeur d'un rêve, d'une impossibilité.

La génération spontanée doit signifier non la production de quelque chose sortant de rien, mais l'apparition d'une espèce végétale ou animale dérivant d'un quelque chose qui ne lui ressemble pas et ne lui ressemblera jamais.

Dans les épreuves et contre-épreuves que l'on a tentées, et que l'on tente encore pour surprendre l'origine d'une vésicule animée, que l'on rencontre où elle ne se trouvait pas d'abord, il y a de la place pour l'erreur, et les faits ne présentent pas une rigueur scientifique. Les incrédules objecteront toujours avec raison que, malgré toutes les précautions, les germes d'organismes inférieurs, soit plantes, soit animaux, sont charriés, et se glissent inaperçus par le véhicule de l'air, de l'eau, etc., et que l'on n'obtient ni moisissure, ni Infusoires, dans des liquides bouillis et suffisamment surveillés, etc.

La question, renfermée dans ces termes, paraît devoir rester insoluble, malgré les faits les plus probables; c'est donc ailleurs qu'il faut en chercher la solution.

Si la génération primitive est le fait d'un être surgissant sans parents, le premier en date de son espèce, susceptible de se mul-

tiplier ultérieurement d'une manière quelconque, par parifissure, par des gemmes ou des œufs ; si l'on vient à trouver et à mettre hors de doute que toute une nombreuse série d'êtres sort d'un ordre de vésicules qui n'appartiennent point à leur espèce, la question paraîtra résolue.

Il s'agira non de rechercher opiniâtrément l'origine primitive d'une vésicule primitive (ce qui pourrait se trouver aussi) ; mais il faudra seulement prouver que des espèces susceptibles de reproduction dérivent de matrices hétérogènes, que l'on ne peut considérer comme les parents de l'espèce.

Il ne serait pas suffisant, comme on l'a fait souvent, d'invoquer le fait des pseudozoaires, des dérivés de l'organisme, qui n'ont qu'une individualité transitoire sans reproduction, et sur l'animalité desquels les auteurs ne tomberaient pas d'accord.

Ainsi les Vibrions ont une sorte d'animalité, mais peuvent être aussi considérés comme des dérivés organiques, comme un détritus mouvant ou une sorte de végétation.

Les Spermatozoïdes, auxquels on refuse quelquefois l'animalité, peuvent rester, si l'on veut, au rang des cils vibratiles, ou, n'importe, être appelés, comme chez les Allemands, filaments spermatiques.

Les Arnœbées des gencives ne seront que des vésicules muqueuses qui se contractent à la manière de certains Infusoires.

Les frétilantes Monadines intestinales ne seront que des dérivés organiques.

Les Spirocystes de la cataracte ne seront que des vésicules endogènes contractiles.

La Trichomonade vaginale ne sera qu'un noyau muqueux qui s'anime individuellement, pousse une trompe, semble se nourrir et grandir pour s'éteindre sans postérité.

Les vésicules du lait ou du liquide sanguin des chenilles pourront aller jusqu'à donner d'obscur Cryptogames.

Le Muguet dans la bouche se produira sans semence venue du dehors, etc., etc.

Ces exemples et tant d'autres seraient de nature trop contestables et peu propres à donner une solution péremptoire ; ils pré-

tent trop au doute ou à l'élasticité des interprétations. D'un côté, l'animalité n'est pas démontrée pour tout le monde, et il n'y a pas reproduction; de l'autre, des germes invisibles ou inaperçus pourraient s'être glissés là où l'on voudrait voir une production spontanée.

La question doit être transportée sur un autre terrain, là où les espèces sont assez nettes, les faits assez éclatants pour avoir force de loi.

Ce n'est pas d'aujourd'hui que l'on s'est efforcé de tracer une ligne de démarcation entre le règne animal et le règne végétal. Cette ligne n'existe pas; au contraire, ils passent l'un dans l'autre, et leurs points de jonction peuvent se voir dans un champ microscopique. Tous les phénomènes primitifs se passent dans un monde infiniment petit. On verra plus loin que l'on peut semer des animaux et récolter des plantes.

On s'imaginait peut-être construire le vaste édifice de la science en séparant en livres et en chapitres ce qui est uni dans la nature, et qui n'est, comme on l'a déjà pensé, qu'une sorte de désemboîtement. De certaines transformations dans l'échelle des êtres ne demandent qu'une révolution de la terre, tandis que les autres, enfants des siècles et du changement des agents coopérateurs, échappent à nos observations historiques. Il nous reste cependant des traces des origines et des transformations primitives, et comme un aperçu en miniature des phénomènes séculaires.

Il est d'expérience que des espèces végétales ou animales perfectionnées peuvent se perpétuer dans leur nouvel état, avec leur physionomie une fois acquise, sans repasser par la filière de leur évolution antérieure. Il y aurait de certaines qualités organiques, qui, une fois acquises à l'espèce, seraient transmissibles à la descendance.

Il semble que, pour le raisonnement aidé de l'anatomie et de l'embryogénie comparées, les espèces ne soient que des désemboîtements l'une de l'autre, à expliquer d'une manière plus ou moins ingénieuse et satisfaisante, et dont on puisse suivre la réalisation avec une certaine élasticité cérébrale. Si, d'un côté, on conçoit ou démontre la parenté et les formes ascendantes des espèces,

d'un autre côté on ne peut s'abandonner à la spéculation seule, qui a son mirage, et qui ne nous permet pas toujours de voir suffisamment comment des formes si variées ont pu procéder l'une de l'autre, et conserver, actuellement et en se perpétuant, leur physionomie spéciale une fois acquise ; comment les agents extérieurs ont pu modifier et modifient encore les organismes ; comment, par exemple, des organismes nés primitivement dans les eaux se sont constitués pour vivre dans un milieu aérien, etc. ; bref, dans les sciences naturelles, les théories peuvent avoir leur valeur, mais elles ne doivent servir qu'à illuminer les faits, sans nous éblouir ni nous aveugler.

Sans s'aventurer dans des théories hasardées (qui ne fait pas sa théorie?), on peut aisément concevoir que ce qui appartient aux phases antérieures de la vie de notre planète, ne peut plus guère se reproduire sur nos yeux, à présent que les conditions efficaces sont changées.

Or, tant que l'on s'en tiendra aux faits positifs, chacun saura qu'un OEillet n'est ni Lièvre ni Salamandre ; mais, ce que tout le monde ne sait pas, c'est que des éléments végétaux peuvent devenir animaux, et que des éléments animaux peuvent se convertir en végétaux, ce qui ne doit pas signifier qu'un Orme ou une Conferve devient Écrevisse, ou qu'une Tortue engendre des Jonquilles. Ce ne serait pas assez, par voie d'induction, que de professer que telle espèce supérieure ou inférieure a pu se modifier considérablement et franchir la systématologie zoologique. Il ne serait pas suffisant, par exemple, d'avoir vu que des Truites foisonnent dans les ruisseaux des montagnes, tandis que l'on n'en trouve pas une dans le fleuve où se jettent ces ruisseaux. Telle espèce fluviale aurait dû se convertir en cette espèce appelée Truite ? Un Rongeur de la plaine aurait-il pu prendre la physionomie de la Marmotte alpestre ? Non, ces exemples sentent trop la spéculation et ne sont pas des observations directes. Il faut prouver positivement que des végétaux et des animaux fort divers sortent de la même matrice, dérivent des mêmes vésicules, et passent les uns dans les autres suivant les circonstances, à la vérité dans des proportions presque toujours microscopiques, ce



qui ne doit pas faire une objection sérieuse, puisque tous les êtres, petits et grands, commencent encore par être microscopiques.

En 1845 et 1847, nous avons fait connaître deux embranchements d'espèces qui ne descendent pas de parents semblables à elles-mêmes, et qui ne sont pas une des phases de métamorphoses cycliques. Un fait était tiré du *Volvox globator*, dont les utricules du troisième emboîtement sont aptes à produire un Rotatoire; l'autre concernait le *Tænia*, descendant en ligne directe de vésicules nucléolées, élaborées dans la glande spirienne des Sépias. Quelle qu'ait été la valeur de ces observations isolées, elles acquièrent un certain degré d'importance, aujourd'hui que nous avons sous la main des faits assez nombreux et assez éclatants pour convaincre les plus incrédules, pour résoudre la question d'une manière irréfragable, et pour fournir à la chaîne organique des anneaux qui avaient fait défaut jusqu'à présent.

Les Eugléniens et Astasiens des auteurs sont des êtres protéens, de grandeur variable, susceptibles des métamorphoses les plus simples et les plus diverses, capables de donner naissance aux formes les plus variées, que l'on ne saura plus guère rapporter à leur véritable origine, si l'on a laissé échapper leurs phases morphogéniques. Les Euglènes se trouvent dans presque toutes les localités, et peuvent se multiplier, comme on sait, au point de colorer les eaux. La taille, la forme, les filaments, la vésiculation interne, le point ou les points rouges, les noms *obscura*, *viridis*, *rosea*, *deses*, *acus*, etc., n'ont qu'une valeur systématique peu importante dans une espèce si protéenne, valeur qui n'occupe d'ailleurs qu'une place bien secondaire dans l'histoire étonnante de leurs transformations.

Les Euglènes sont les protocellules par excellence qui enjambent dans les deux règnes; car elles peuvent, d'un côté, donner naissance à des animaux, de l'autre à des végétaux. Quelle que soit l'idée qu'on voudra se faire de ces petits êtres, quelle que soit la place qu'on voudra leur assigner dans l'échelle organique, les faits qui découlent de leurs transformations n'en sont pas moins d'une valeur physiologique très importante, et capables

de formuler une loi qui se retrouve encore dans des animaux supérieurs, comme on le verra plus bas.

Les Euglènes, selon leur taille, la localité, les agents extérieurs, la chaleur, la lumière, la quantité du liquide, etc., peuvent suivre dans leurs métamorphoses tel rythme plutôt que tel autre, et qui pourrait donner le change et faire croire à des erreurs d'observation. Cependant, rien n'est mieux constaté que l'influence de ces circonstances extérieures auxquelles nous avons donné une attention toute particulière. Ce point paradoxal pourra paraître entaché d'erreur; mais c'est sur le compte de la nature qu'il faudra mettre le paradoxe, paradoxe qui n'en sera plus un pour ceux qui se seront donné la peine de suivre les procédés si simples en apparence, si mystérieux au fond, qu'emploient des vésicules pour arriver aux résultats les plus différents. A la vérité, quand on voit deux Euglènes côte à côte, dont l'une suit le rythme végétal, dont l'autre prend la direction animale, on sent la nécessité d'y regarder à deux fois pour s'assurer qu'on ne fait pas fausse route. Et quand des millions d'Euglènes, prises le même jour dans la même localité, se métamorphosent d'une façon dans un vase, d'une autre façon dans le vase voisin, on ne pourra ajouter foi aux résultats, si l'on n'a pas été témoin de ces faits insolites et si évidents, où il n'y a pas de place pour l'erreur, puisque les transformations se passent généralement dans des cocons au sein desquels on ne peut suspecter l'introduction d'une progéniture étrangère.

Pourquoi certaines espèces d'Euglènes suivent-elles un rythme plutôt que tel autre? Pourquoi, à la première transformation, atteignent-elles quelquefois un degré où d'autres n'arrivent que par des transformations successives? Je n'en sais rien; mais que les choses se passent ainsi, j'en suis sûr.

Les Euglènes peuvent, d'un côté, arriver à produire des Conerves, des Mousses; de l'autre, à donner des Rotatoires, des Nématoïdes, des Tardigrades, etc., en raison de leur taille et des circonstances, c'est-à-dire en raison de la quantité et de la qualité de substance qu'elles se sont assimilée.

Sur le chemin de leurs métamorphoses, elles sèment, comme

hors-d'œuvre, des Clostériens, des Diatomiens, des Zygnémiens, et presque tous les Infusoires utriculeux, ci-devant poly-gastriques.

En général, les petites formes d'Euglènes ne peuvent s'élever à produire les dérivés des grandes; mais les grandes espèces, au contraire, peuvent produire à peu près tous les dérivés des petites.

Quant aux grandes espèces, on peut en dire, *avec une certitude mathématique*, qu'elles sont la matrice commune de presque toutes les formes d'Infusoires connus, qu'elles peuvent être la semence de certains végétaux, qu'elles produisent comme hors-d'œuvre des Clostériens, des Diatomiens, etc; qu'elles peuvent s'élever à engendrer presque tous les Rotatoires ou Systolides, qu'elles peuvent aussi donner naissance à des Nématoïdes et aux Tardigrades, etc. Cela peut paraître incroyable à première vue, et dérogeant aux lois ordinaires des organismes; mais cela s'accorde d'ailleurs fort bien avec la raison qui veut trouver un point de départ. Il ne s'agit point ici de théories plus ou moins logiques, mais seulement de faits que tout observateur averti pourra avoir sous les yeux, s'il a le bonheur de saisir les Euglènes au moment où elles vont coconner ou se transformer à la surface de l'eau, où leur cocons albumineux juxtaposés forment un réseau alvéolaire très pittoresque, qui peut offrir des degrés plus ou moins avancés de métamorphoses.

On ne peut assez répéter que les transformations d'une même espèce d'Euglènes, au milieu de circonstances identiques en apparence, peuvent être très diverses, mais rentrent toutes dans la loi d'embryogénie ascendante que nous cherchons à mettre en lumière.

Avant de formuler l'influence qu'exercent la saison, la latitude, la lumière, l'âge, la quantité de liquide, etc., sur des vésicules si protéennes, nous nous contentons des faits qui sont assez nombreux, assez constants, assez éclatants pour obtenir droit de cité dans la science.

Pour exposer le panorama mobile de ces formes si capricieuses, il faut un grand nombre de planches, et nous ne pouvons ici

que renvoyer les lecteurs au mémoire (que nous avons publié avec quinze planches dans le *Bulletin de la Société des naturalistes de Moscou*. Il aurait fallu une quarantaine de planches pour avoir un ensemble un peu plus complet de cette embryogénie paradoxale.

Sans nous arrêter plus longtemps à l'origine et aux prétendues espèces d'Euglènes, nous allons rapidement esquisser les principaux traits de leurs métamorphoses.

En général, au moment où elles vont se transformer, les Euglènes perdent leur trompe et se roulent en boule, comme pour coconner, les grandes espèces surtout.

Elles transsudent une matière albumineuse dont elles se font un cocon, où elles gisent pendant des jours et des semaines, sans organes saisissables de locomotion.

En général, les Euglènes vertes, en se transformant et pour se transformer, passent par une décoloration analogue à celle des feuilles d'automne. A mesure que leur couleur verte passe au jaune, au brun sale, au rouge, etc., pour aboutir à des vésicules hyalines, on remarque comme un certain degré d'animalisation qui offre des nuances infinies.

En général aussi, les Euglènes, dans leur cocon, se transforment de toutes pièces en faveur d'une espèce supérieure, avec des nuances infinies, incroyables, si l'on ne pouvait facilement constater l'identité des cocons, et sans qu'on puisse en donner d'autres raisons que le fait lui-même.

Il est plus ordinaire encore de voir les Euglènes se parifisser, soit pour produire deux Euglènes qui vont vivre chacune de son côté, soit pour donner deux ovo-utricules qui élaborent leur substance en faveur d'êtres supérieurs, soit pour se parifisser en deux, quatre, huit, seize, trente-deux, soixante-quatre cellules, qui sont destinées à former des Navicules, par exemple, ou à végéter sous forme de Conferves. Le paradoxe ne se trouve pas seulement dans deux Euglènes voisines, mais dans le cocon d'une même Euglène, dont une moitié peut prendre la direction animale, tandis que la moitié jumelle peut suivre le rythme végétal.

Les parifissures des troisième, quatrième et cinquième degrés peuvent donner des Navicules, différentes selon la taille de l'Euglène reproductrice, selon le degré de parifissure, etc.

Les parifissures peuvent donner aussi des Desmidiens, ou, si la division va à l'extrême et dans de certaines circonstances, on voit en sortir toutes les bizarreries de figures des Zygnémiens.

La lumière paraît jouer un rôle certain et mystérieux dans la série des transformations. Il a été constaté que des Euglènes, tenues dans l'obscurité, suivaient plutôt le rythme animal, tandis que celles tenues à la lumière suivaient le rythme végétal, en conservant leur nuance verte.

Des essais faits avec soin prouvent que l'on peut semer des animaux et récolter des plantes. En effet, de la marne, prise à 20 pieds de profondeur, fut ensemencée d'Euglènes et recouverte d'un disque de verre. Les Euglènes se mirent à se parifisser, et donnèrent les unes des animalcules qui moururent, les autres des cellules qui se convertirent en Navicules, les troisièmes donnèrent des cellules qui se mirent à végéter, non seulement comme les Conferves aquatiques, mais comme des Mousses aériques qui atteignaient 13 millimètres de hauteur à la fin des expériences. La parifissure, le commencement de végétation, la multiplication des cellules végétales, avaient été constatés tous les jours avec le microscope.

De nos nombreuses expériences faites pendant plusieurs saisons et sous diverses latitudes, il est résulté que les faits tendent à établir une loi qui veut que des êtres sortis de la même matrice prennent une physionomie différente, deviennent ce qu'on appelle des espèces, selon la quantité (peut-être aussi la qualité?) de substance qu'ils se sont assumée. On dirait une aspiration de la matière à des formes ascendantes qui procèdent l'une de l'autre jusqu'à un degré indéterminé. Ce qui pouvait être à l'état de théorie se voit clairement sous le microscope. Pour en donner un exemple entre tant d'autres, la substance de certaines Euglènes se convertissait en une espèce d'œuf, d'une ressemblance frappante avec les œufs de Nématoïdes. Un certain nombre de ces œufs, observés plusieurs jours de suite (leur identité était donc

incontestable), se transformaient de toutes pièces, les uns en Rotatoires, les autres en Nématoïdes. D'autres œufs présentaient une individualisation de leur substance, c'est-à-dire que ce qui, dans le cas précédent, servait à former un être supérieur, se convertissait en petites vésicules qui s'animaient dans la coque ovulienne, et ces petites vésicules devenaient autant de Monadines qui s'échappaient de leur coque d'incubation, et le microscope, faisant l'office de logique positive, formulait cette loi : 100 Monadines égalent un Rotatoire ou un Nématoïde.

Il serait trop long et trop vague, sans figures, de détailler le labyrinthe de formes qui procèdent d'une même origine. Il est évident cependant, et facile à comprendre, que les unes sont appelées à jouer un rôle bien différent de celui des autres. Les Navicules, les Bacillaires, par exemple, qui ne descendent pas de parents semblables à elles, sont la fin de leur lignée qui s'éteint avec elles. Elles ne seraient donc, avec toute l'élégance et la variété de leurs formes, que des organismes transitoires, dérivés d'autres organismes hétérogènes. Les Hygnémiens encore ne sont qu'une division extrême de cellules qui meurent ou qui reverdissent, suivant les circonstances, pour donner naissance à des végétations qui n'ont pas l'air de former une génération cyclique.

Les animalcules utriculeux (Vorticelles, Plœscomiens, Oxytriqués, Kéronés, *Dileptus*, *Coccardina*, *Nassula*, etc.), dérivant des Euglènes (ce qui n'exclut pas les autres origines possibles), peuvent, par une série de métamorphoses, donner naissance à des espèces ascendantes qui, *originis non immemores*, se multiplient encore par division spontanée, et qui, à la faveur des agents extérieurs, sont quelquefois appelées elles-mêmes à des transformations ultérieures, ou qui meurent pour rendre leur substance au grand tout.

D'autres espèces de ces animalcules primitifs, les Rotatoires, sans parents, peuvent perpétuer leur physionomie acquise et plus compliquée, reproduire leur type, par une plus petite partie d'eux-mêmes, par des œufs, au lieu de se multiplier, comme leurs congénères, par division spontanée, ou au lieu de végéter

comme le font des parties jumelles de leur matrice primitive commune.

Les petits Rotatoires (*Lepadella*, *Albertia*, *Plagiognatha*, etc.) peuvent résulter des transformations des Vorticelles, des *Dileptus*, des *Coccludina*, et autres Utriculeux ciliés.

Les Rotatoires, petits et grands, peuvent dériver des transformations directes des Euglènes, prenant les formes les plus diverses, que l'on ne saurait s'expliquer par leur commune origine.

Les Rotifères, en particulier, ont des origines fort diverses, et reproduisent leur espèce pendant on ne sait combien de générations. Ils peuvent aussi se résoudre en *Coccludina*, en *Dileptus*, en Kéroués, en Oxytriqués ou en *Actinophrys*. Ces derniers peuvent absorber assez de substance pour former ensuite un beau cocon, d'où sort une Planariole, qui, à son tour, se métamorphose ordinairement en Tardigrade.

Il y a au moins trois modes de génération chez les Tardigrades : 1° Leur dérivance d'êtres qui n'ont jamais été octopèdes, ou leur génération primitive. 2° Chez les Tardigrades adultes, on voit une sorte d'ovaire sur la ligne tergale : ce n'est pas seulement cet ovaire qui fournit les œufs, car toute la substance de l'animal se scinde en œufs qui se trouvent logés dans la coque tégumentaire maternelle. 3° Une énorme partie de la substance d'un individu se déforme, se contracte, se vésiculise à nouveaux frais, et donne enfin naissance à un individu plus vigoureux que les cadets de la famille, qui n'ont dans leur œuf que le tiers ou la sixième partie de la substance qu'emporte l'ainé si vigoureux.

Sans épuiser ce que ces petits octopèdes offrent de curieux, il est bon de noter qu'ils peuvent aussi se scinder, se résoudre en *Paranema*, sur l'origine desquels il ne peut rester aucun doute, puisqu'on peut suivre leur évolution, et qu'ils se trouvent dans une sorte d'étui (la peau du Tardigrade) fermé de toutes parts. Les *Paranema*, qui proviennent également de la résolution des Rotifères, ont encore quatre autres origines à nous connues.

Dans nos premières années d'observation, nous avons vu les

Euglènes s'élever jusqu'aux Tardigrades et aux Nématoïdes par une série de transformations. En 1850, le paradoxe s'est trouvé plus fort et plus net que les années précédentes, en ce que les Euglènes, par une transformation directe, donnaient naissance à des Nématoïdes mâles et femelles, et à des Tardigrades. Ces faits incroyables ont été montrés à M. le professeur Henle, qui a bien voulu s'intéresser à mes observations sur les Euglènes, et suivre aussi la génération spontanée de la *Torquatina* dans la vessie urinaire des Grenouilles.

Comme les années précédentes, nous avons vu les Euglènes donner des végétaux et des animaux; mais il nous a été impossible de saisir pourquoi elles donnaient une descendance plus paradoxale. On pouvait remarquer que, selon la masse de leur substance et leur degré de parifissure, les Euglènes donnaient naissance à des Vers plus ou moins gros, ce qui était évident, d'ailleurs, pour les Rotatoires.

La génération spontanée chez les Grenouilles a été annoncée à l'Académie des sciences en 1850, et soumise à une commission en 1851.

Le réservoir aqueux, appelé *vessie urinaire*, présente une muqueuse dont les noyaux peuvent s'individualiser, et prendre une forme très pittoresque, qui est celle d'un petit animal, sans parents, dérivant d'un organisme qui ne lui ressemble pas, et susceptible de métamorphoses ultérieures. Le noyau muqueux se convertit en une couronne qui arrive à la grandeur de 0,038, et l'animalcule parfait, assez semblable à une Verticelle, atteint la taille de 0,05 — 6, et même 0,1<sup>mm</sup>. Quand on a le bonheur de tomber sur de jeunes Grenouilles propices, toute la muqueuse a l'air d'être recouverte d'un épithélium vibratile, vivant et pittoresque. Pour s'assurer que ces animalcules ne sont pas des parasites intrus, une progéniture étrangère et inconnue, nous n'avons pas trouvé d'autre critérium jusqu'à présent, que d'observer leur évolution sur des centaines de Grenouilles. Pour étudier ces petits animalcules que nous avons appelés *Torquatina*, et que l'on retrouve à peu près les mêmes chez les Tritons, il ne faut pas se contenter de râcler la muqueuse, car on détruit leurs



rappports ; il faut, au contraire, en exciser un lambeau et le transporter sous le microscope.

Au premier coup d'œil on pourra trouver l'animalcule, mais il faudra de nombreux essais pour débrouiller son évolution. Il est assez difficile de saisir le moment où cette poussée épithéliale plie sa couronne pour se convertir en *Opalina*, si fréquente dans le rectum.

Devenu *Opalina*, notre animalcule va vivre dans le rectum, jusqu'à ce qu'à un moment donné l'*Opalina* aille se nicher dans les muqueuses intestinales ou dans les séreuses, où elle se met à gérer, à coconner pour se transformer en un Nématoïde ascari-dien, que bien des observateurs ont rencontré dans de nombreux cocons sans se rendre compte de leur origine.

Il serait trop long de parler des autres cocons d'Helminthes que l'on rencontre aussi chez les Grenouilles, et en particulier des larves de Distomes qui se convertissent aussi en Nématoïdes.

Les Nématoïdes, petits et grands, rentrent dans notre sujet de la génération spontanée ; mais ils offrent de grandes difficultés à les suivre dans leurs transformations et leurs migrations.

Nous avons vu des Nématoïdes descendre des Euglènes, d'autres des *Torquatina* ; la liste n'en est pas épuisée. Si, d'un côté, on voit plusieurs espèces de Nématoïdes descendre d'êtres qui ne leur ressemblent pas, il semble difficile de prouver qu'à la fin la progéniture des Nématoïdes se transforme au point de revenir à leur point de départ, et de former une génération alternante. Il n'est nullement démontré que l'Oxyure vermiculaire, par exemple, descende toujours d'un Vers de son espèce ; au contraire, il est certain qu'il descend d'une espèce hétérogène. Sans entrer dans de plus longs détails, il suffira de mentionner ce fait observé chez le Chien, le Lapin et l'Homme. Au bout de l'intestin grêle ou dans le cœcum, on trouve sous les muqueuses des cocons où l'on voit un vermicule contourné en spirale, à peu près comme la *Trichina spiralis*, observée dans presque tous les organes. Ce vermicule est le produit de la transformation d'une larve qui ne descend pas de l'Oxyure. L'Oxyure, sorti de son cocon, se remplit d'œufs et produit des vermicules semblables à lui-même.

Des œufs de Lombrics conservaient, pendant quinze mois, les embryons vivants, mais qui ne rompaient pas leur coque. Au bout de dix-huit mois et de deux ans, nous avons vu la substance embryonnaire se déformer et se vésiculer à nouveaux frais et engendrer des Arcelles, qui, à leur tour, donnaient des Amœbées, lesquelles, à leur tour aussi, se convertissaient en œufs de Rotifères.

A propos de la génération spontanée, les Vers intestinaux ont toujours été un sujet de discussion. La question a été examinée dans notre mémoire de 1847.

On ne peut nier absolument la possibilité d'une génération primitive d'Helminthes dans les animaux supérieurs, mais jusqu'à démonstration directe et suffisante, nous nous retranchons derrière le scepticisme que commande la question.

Au contraire, nous croyons l'avoir démontrée sur les animaux inférieurs, et l'un des faits les plus curieux a été observé sur la Seiche en 1845 et 1846.

Parmi les glandes de la Seiche s'en trouve une, au sortir de l'estomac, qui peut être assimilée à un pancréas, et qui, comme la plupart des glandes des Invertébrés, verse ses produits sous une forme vésiculeuse. Parmi les vésicules de cette glande, on peut en suivre bon nombre depuis l'état le plus microscopique jusqu'à leur parfait développement. Dès que les vésicules ont un certain diamètre, on les voit nanties d'une vésicule germinative qui les fait ressembler en tous points aux ovules des Mammifères. Ces vésicules avec leur germinative ne ressemblent donc en aucune façon à des œufs quelconques d'Helminthes. En suivant leur développement, on voit le vitellus se segmenter, se travailler, et donner enfin un Cestoïde, le *Scolex polymorphus* connu des auteurs.

D'autres vésicules, en suivant un rythme différent, se développent de façon à donner un Distome. Les Cestoïdes auraient donc au moins trois modes de génération : la génération spontanée, la génération par œufs et la génération par gemmes, comme nous avons essayé de l'établir, en 1845, dans nos *Observations sur le tœnia de la Bécasse*.

---

## RECHERCHES

SCR

### L'ARMURE GÉNITALE FEMELLE DES INSECTES ORTHOPTÈRES,

Par M. le D<sup>r</sup> LACAZE-DUTHIERS.

#### § I<sup>er</sup>.

L'abdomen des femelles des Orthoptères présente de nombreuses variétés dans sa forme et dans son mode de terminaison : tantôt il se prolonge en une arme d'apparence redoutable, comme dans les Sauterelles vertes, les Grillons ; tantôt, au contraire, il se termine carrément par des appendices cornés et crochus, à peine apparents, comme dans les Criquets. Les Phasmides portent deux folioles ; les Mantès, les Blattaires, ne semblent pas être pourvues de pièces spéciales ; la pince des Perce-Oreille, ou Forficules, est connue, c'est elle qui leur a valu ce nom. On doit se demander, quand on voit ces formes diverses, que la plus légère observation peut faire apprécier si l'on parcourt les dessins des principaux types qui accompagnent ce mémoire (1) ; on doit se demander, dis-je, si elles sont dues à une organisation différente dans chacune des familles, ou si elles peuvent se rapporter à un type unique, dont les proportions auraient seules variées. Telles sont les questions qu'il s'agit de résoudre.

¶ L'armure des Orthoptères a été moins étudiée que celle des Hyménoptères ; aussi ne trouve-t-on pas de noms spéciaux pour désigner les parties qui la composent : on est donc forcé de suppléer à cette lacune.

Dans l'ordre des Hyménoptères, les auteurs ont désigné par

(1) Voyez pl. X, fig. 4-7-12 ; pl. XI, fig. 4-6 ; pl. XII, fig. 4-5-8.

des noms divers les pièces du dard, suivant qu'ils comprenaient son action de telle ou telle manière. Ces noms ont été employés dans le premier mémoire; mais ils ont été considérés comme provisoires, comme devant être remplacés par d'autres plus scientifiques, tirés de l'origine et de la similitude des parties. Puisque aujourd'hui la nécessité nous conduit à faire ce changement, nous allons chercher à remplacer la nomenclature provisoire et arbitraire qui nous a servi, par une nomenclature simple et facile tirée de l'organisation même de l'armure. Tout entière basée sur des données d'anatomie philosophique, on en doit les principes à M. le professeur Edwards; c'est pour nous un hasard heureux que d'être le premier à en faire l'application à la classe des Insectes: il nous fournit l'occasion de montrer notre respectueuse admiration pour les beaux travaux de celui qui nous a permis de nous dire son élève. Cette nomenclature repose sur l'analogie des parties qui forment le corps des Articulés. On sait, en effet, que ces animaux se composent de segments (nous ne voulons parler ici que du scléroderme, ou enveloppe solide) nommés zoonites; que ces zoonites sont tous organisés sur un même plan; que, s'ils paraissent très différents quand on les considère dans les parties du corps, c'est que leurs éléments se sont soudés ou divisés, se sont développés outre mesure, ou bien ont avorté. Ces faits curieux avaient été démontrés par les beaux travaux d'Audouin pour le thorax des Insectes; reconnus pour la classe des Crustacés par M. Edwards, ils viennent de recevoir un nouveau développement dans le dernier mémoire de ce professeur. Un zoonite se compose de six éléments, et porte quatre ou deux appendices. Pour le thorax des Insectes, les deux pièces médianes reçoivent le nom de *tergum*, ou *notum*, et de *sternum*; l'une est supérieure, l'autre inférieure. Les pièces latérales sont symétriques, et sont nommées, la supérieure *épimère*, l'inférieure *episternum*; elles s'articulent, la première, avec le *notum*, la seconde avec le *sternum*; les *ailles* et les *pattes* sont les appendices. Voilà le zoonite simple avec tous ses éléments. En admettant qu'il se répète dans le reste du corps, on comprend que, pour avoir une nomenclature logique, il suffit de créer des

mots qui, en désignant une pièce, fassent, comme une définition ou une courte description, connaître et la position de la pièce dans le zoonite, et la position du zoonite dans l'animal : tel est le but cherché et atteint par M. le professeur Edwards (1). Les zoonites de l'abdomen sont nommés *urites*, et avec les mots *proto*, *deuto*. . . . *endecato*, il devient facile de faire connaître leur rang compté d'avant en arrière. Leurs éléments reçoivent les noms de *sternite*, *notite* ou *tergite*, *épimérite*, *épisternite* ; leurs appendices, ceux de *tergo-rhabdite*, *sterno-rhabdite* : *rhabdite* signifiant *verge*, appendice. Nous dirons donc *proto*, *deuto*. . . . *endécato-sternite*, *tergite*, *rhabdite*, pour désigner le *tergum*, le *sternum*, les *appendices* du premier, deuxième, onzième zoonite de l'abdomen. Le mot *sclérodermite* désigne une pièce solide quelconque, sans en indiquer la nature ou la position. Ces quelques mots suffisent, je crois, pour faire comprendre la signification des noms désormais employés.

Comme il est facile d'en juger, cette nomenclature logique pré-suppose la connaissance des parties que l'on veut nommer ; c'est donc un travail nécessaire que de déterminer la nature des pièces qui composent l'armure génitale, en la comparant au zoonite théorique admis par Audouin et les auteurs qui l'ont suivi. — Il est un moyen détourné d'arriver à cette détermination, c'est de comparer l'armure d'un Orthoptère, de la Locuste ou autre Locustaire, à celle des Hyménoptères qu'on a déjà étudiée ; cette comparaison aura pour résultat de montrer que le plan qui préside à la composition de l'organe est le même dans les deux cas : dès lors, la nature des pièces de l'aiguillon des Abeilles, ou Guêpes, etc., ayant été reconnue à la fin du précédent mémoire, il sera facile d'arriver à la connaissance des pièces analogues dans les Orthoptères. — Dans cet ordre, comme on le verra du reste, il n'eût pas été aussi facile de saisir tous les passages insensibles entre les formes qu'affectent les parties élémentaires du zoonite. Cette comparaison aura encore un autre avantage, elle permettra d'appliquer la nouvelle nomenclature à

(1) Je renvoie pour plus de renseignements au mémoire publié par ce savant illustre dans les *Annales*, t. XVI (1851).

l'ordre précédemment étudié, et de supprimer les noms provisoires et arbitraires qui avaient été employés. — L'armure des Hyménoptères est quelquefois peu développée, comme cela arrive dans les Fourmis (1); néanmoins elle conserve tous ses éléments à peine modifiés. Le gorgeret n'est plus allongé en pointe aigu; il est formé par une bandelette transversale, cornée, qui rappelle les autres *sternums* par sa forme, comme il les rappelle aussi par sa position; j'avais été conduit à le considérer comme tel. Le *tergum* ou *notum* n'est pas modifié; quant aux pièces latérales, guidé par cette première appréciation, je les considérais comme les analogues des *épimères*, *episternum*, portant chacun un appendice, que je désignai par les noms de *stylet* et de *valves du fourreau*. Le zoonite primitif se trouvait ainsi presque complètement reconstruit, et des figures théoriques facilitaient la démonstration de ces vues (2). Partons maintenant de ces données, et cherchons à reconnaître, dans un genre des Orthoptères, les analogies qu'il présente avec les Hyménoptères; appliquons ensuite la nouvelle nomenclature, et alors deviendra plus facile la comparaison des genres et des ordres entre eux.

L'exemple qui servira de type est le *Decticus verrucivorus*: les oviscaptés des *Decticus griseus* (3), *Epiphigera vitium*, *Locusta viridissima*, *Phaneropterus falcata*, sauf quelques variations de courbure ou de longueur, sont absolument identiques; aussi ce que l'on peut dire du Dectique peut s'appliquer à tous les autres genres de la famille des Locustaires. Dans les genres *Acanthodis* (4), *Pseudophyllus* (5), *Pterochroza* (6), *Steirodon* (7), l'ovi-

(1) *Ann. des sc. nat.*, année 1850. Voyez les planches qui se rapportent aux Fourmis.

(2) Consultez les figures théoriques dans les planches de 1850.

(3) Je dois dire que les espèces dont il s'agira dans ce mémoire sont toutes décrites dans l'ouvrage de M. Audinet-Serville, auquel je renvoie pour la synonymie (*Suites à Buffon*).

(4) *Acanthodis aquilina*, Serville, p. 451, Orthoptères, *Suites à Buffon*.

(5) *Pseudophyllus nereifolium*, id., p. 466, *ibid.*

(6) *Pterochroza ocellata*, id., p. 432, *ibid.*

(7) *Steirodon citrifolium*, id., p. 404, *ibid.*

scapte présente des variétés de forme, de volume ; mais la disposition est au fond la même. Le *Steirodon citrifolium* a un organe relativement très petit ; mais on y retrouve tous les éléments absolument semblables à ceux de la Locuste, du Dectique.

Quand on enlève successivement, en partant du thorax, les anneaux qui composent l'abdomen du Dectique, on arrive à la plaque que les entomologistes classificateurs appellent bien à tort la plaque sous-anale ; c'est la dernière avant l'armure génitale : elle n'en fait pas partie ; on doit l'enlever avec le tergum qui lui correspond. On reprend alors la dissection en sens inverse, c'est-à-dire en partant de l'anus ; on ne conserve aucune des pièces qui l'entourent ; on ne doit respecter qu'un tergum ou arceau dorsal auquel est fixée et comme suspendue l'oviscapte. Si l'on divise cet arceau dorsal, si l'on désunit les éléments qui composent l'armure, sans toutefois les désarticuler à leur base, on a sous les yeux un ensemble (1) de pièces qui rappelle absolument les tarières, scies, aiguillons des Hyménoptères ; sur la ligne médiane on trouve un corps impair (2) dont la base ou partie antérieure se développe en manière de cône, dont le sommet, dirigé en arrière, se prolonge au loin en forme de lame, et se divise suivant sa longueur, ce qui le fait paraître bifide. La base (3), creusée en gouttière, présente trois appendices : l'un supérieur, médian, porte une pièce triangulaire (4), qui s'articule par deux de ses angles avec les pièces latérales ; les deux autres (5), inférieurs latéraux, sont la continuation des lèvres de l'échancrure que l'on remarque sur la face inférieure : ils s'unissent par leur extrémité avec un arc (6) corné qui s'articule aussi avec les pièces latérales.

De chaque côté de ce corps central on trouve une pièce (7) longue, aplatie latéralement, dont l'extrémité antérieure, un peu dilatée, correspond à la partie conoïde dont nous venons de

(1) Pl. X, fig. 2.

(2) Pl. X, fig. 2 f.

(3) Pl. X, fig. 4 f.

(4) Pl. X, fig. 2 g.

(5) Pl. X, fig. 4 d.

(6) Pl. X, fig. 4 h.

(7) Pl. X, fig. 2-4 a, a'.

parler, et qui se termine en avant par deux apophyses, l'une supérieure, l'autre inférieure : la première s'articule avec l'angle interne de la pièce triangulaire dorsale dont il a été question ; la seconde s'unit avec l'arc de cercle corné qui réunit les deux appendices inférieurs du corps médian. Comme on peut en juger, ces parties sont unies solidement entre elles, et les mouvements qu'elles peuvent exécuter l'une sur l'autre sont exactement restreints. Elles sont à peu près de la même longueur.

Restent trois pièces placées en dehors des précédentes. La plus petite (1), la plus interne des trois, est ovalaire ; elle unit les deux autres entre elles, et s'articule avec l'apophyse supérieure de la pièce latérale que nous venons d'apprendre à connaître. Il est facile de voir le segment dorsal divisé en deux dans la pièce supérieure (2). Quant à la dernière (3), elle est externe, et fait partie de la portion saillante de l'oviscapte qu'elle complète en venant se placer et s'unir à son bord inférieur. Si nous nous reportons à la description générale que nous avons donnée de l'aiguillon des Hyménoptères (4), nous la trouvons en tout semblable à celle que nous venons de donner de l'oviscapte du Dectique. Il suffit d'opposer les figures des armures des Hyménoptères à celle que je donne ici, pour se convaincre que le *gorgeret* a pour analogue le *corps central* ; que les *écailles latérales*, avec leurs appendices formant les *valves du fourreau*, correspondent aux deux *pièces latérales* ; que, entre l'arceau dorsal et les *plaques anales*, l'analogie dans les deux ordres est complète ; qu'on retrouve, dans les deux cas, la petite *pièce ovalaire* unissant les *plaques anales* à ces appendices grêles, que je nommais, dans les Hyménoptères, les *stylets*. C'est surtout entre ces trois pièces que la ressemblance est extrême. Il est donc incontestable que des pièces égales en nombre, et ayant les mêmes rapports entre elles, constituent les armures des Hyménoptères et des Locustaires. Dès lors nous pouvons leur donner les mêmes noms, tirés d'une nomenclature rationnelle, que la comparaison qui vient d'être

(1) Pl. X, fig. 2-3-4 c.

(2) Pl. X, fig. 2-3 b.

(3) Pl. X, fig. 2-3 i.

(4) *Ann. des sc. nat.*, 1849, p. 354.



faite et les considérations précédentes nous autorisent maintenant à employer.

Voici comment désormais les pièces de l'armure seront désignées :

Le gorgeret s'appellera. . . . .	<i>Sternite.</i>
L'écaille anale . . . . .	<i>Tergite ou notite.</i>
L'écaille latérale . . . . .	<i>Episternite.</i>
Son appendice formant la valve du fourreau. .	<i>Sterno-rhabdite.</i>
La petite pièce <i>c</i> qui n'avait pas reçu de nom.	<i>Epimérite.</i>
Son appendice ou le stylet . . . . .	<i>Tergo-rhabdite.</i>

Ce qui n'empêchera pas, quand l'une de ces pièces présentera une forme caractéristique, de lui donner un nom qui rappelle cette forme. Ainsi, par exemple, les noto-rhabdites des Tenthredines peuvent, dans le langage ordinaire, porter le nom de scies, car leur ressemblance avec ces instruments est extrême.

Revenons à l'oviscapte de la Locustaire qui nous a servi d'exemple. Il est important de l'étudier plus en détail. Ce que nous en avons dit n'ayant eu pour but que de faire sentir son analogie avec les aiguillons, nous reviendrons aussi sur cette comparaison, qui est loin d'être complète et suffisante.

Comment sont unies entre elles les différentes pièces que nous avons reconnues dans l'oviscapte ? Ici se présente une distinction à faire. En effet, ces pièces sont unies à leur base, par des ligaments, des muscles, des membranes, en un mot par des parties molles : elles sont véritablement articulées. Mais dans la partie saillante, à leur extrémité, elles sont unies, sans le secours des parties molles dont elles sont fort éloignées. Peut-on sans confusion donner le nom d'articulation à ces deux modes d'union ? Je ne le pense pas. Pour éviter toute erreur, le nom d'*articulation* sera conservé pour le cas où les parties molles entreront dans l'union des pièces. Quand, au contraire, l'union sera produite par une sorte d'engrenage, comme il va être dit, le mot d'*assemblage* sera employé, en lui donnant le sens qu'il a dans l'art de la menuiserie (1).

(1) Réaumur avait déjà senti cette différence, car il avait nommé le sternite de l'armure de la Cigale, *pièce d'assemblage*.

L'articulation du sternite et de l'épisternite est complexe, elle est double. Les pièces et apophyses qui concourent à la produire ont été indiquées ; nous ne reviendrons pas sur leur compte. Elle est évidemment très solide ; mais, par opposition, les mouvements dont elle jouit sont très limités.

Dans la portion libre de l'oviscapte nous rencontrons des assemblages très solides, qui unissent très intimement ses éléments. Le sternite est, avons-nous dit, bifide jusqu'à sa base, en sorte qu'il existe en apparence six éléments. Quelques auteurs, ne poussant pas leurs recherches assez loin, sont tombés dans cette erreur ; toujours est-il que ces six éléments s'unissent trois par trois pour former deux valves : l'épisternite et le tergo-rhabdite occupent le côté externe. Ils sont maintenus en rapport par un assemblage longitudinal très fort ; l'une des divisions du sternite se place en dedans ; elle leur est unie par un assemblage également longitudinal. Le bord supérieur (1) du noto-rhabdite se creuse de mortaises, où viennent se loger les bourrelets du bord inférieur du sternite et de l'épisternite. L'entrée de la mortaise est plus petite que sa cavité, et le bourrelet est comme étranglé à sa base, en sorte que ce mode d'assemblage permet des mouvements dans le sens de la largeur, et les rend impossibles dans toute autre direction. Aussi ne peut-on séparer ces trois pièces si l'on n'agit sur elles parallèlement à leur direction : cet assemblage pourrait véritablement se nommer *assemblage en coulisse*.

Occupons-nous des rapports de l'oviscapte, cherchons en quel point et comment s'ouvrent l'oviducte, le rectum, enfin quelle est la composition générale de l'abdomen. A la base de l'oviscapte on trouve (2) un sternite à bord postérieur libre et développé, qui est nommé *plaque sous-anale* par les entomologistes classificateurs : c'est le sternite de l'hogdo-urite. En admettant que le proto-notite s'unît intimement au méta-notite du thorax (j'aurai occasion de démontrer cette opinion), l'urite suivant, ou neuvième, forme l'oviscapte ; c'est entre ces deux urites que s'ouvre

(1) Pl. X, fig. 6, 6'.

(2) Pl. X, fig. 1, 8<sup>s</sup>, fig. 3, 8<sup>r</sup>.

l'oviducte. On rencontre, en effet, son orifice à la face supérieure de l'hogdo-sternite ou plaque sous-anale. Comme cette plaque s'avance sur la base de l'oviscapte, on a dit que l'oviducte venait s'ouvrir entre les pièces qui le constituent : cela est faux. Il suffit d'un examen attentif pour voir qu'il n'en est pas ainsi. Après l'ennato-urite, on rencontre les pièces terminales qui entourent l'anus (1) ; elles forment évidemment deux anneaux. Le premier, ou décato-urite, n'est représenté que par le tergite ; le sternite ne se développe pas. L'endécato-urite se compose de cinq pièces : deux en forme de filaments sont latérales, et viennent s'articuler avec le bord postérieur du décato-notite, qui présente deux sortes d'échancrures articulaires à cet effet ; les autres, triangulaires, entourent l'anus de trois valvules qui, par leur réunion, forment une sorte de corps pyramidal. Il doit paraître maintenant évident que le nom de *plaque sous-anale* donné à l'hogdo-sternite est impropre ; car ce sternite est sous-valvaire, et en outre il est éloigné de l'anus par les ennato-décato-endécato-urites. Il serait mieux de l'appeler *plaque sous-génitale* ou *pré-génitale*.

En résumé, l'abdomen du Dectique se compose de onze urites. Le proto-urite n'a pas de proto-sternite (2), l'endécato-urite est multiple, et forme comme une couronne de cinq éléments autour de l'anus ; le décato-urite, qui sépare celui-ci du zoonite de l'armure, n'a pas de sternite ; entre l'hogdo-urite et l'ennato-urite s'ouvre l'appareil de la génération. Tel est le type qui va nous servir de terme de comparaison. Occupons-nous d'abord des armures génitales, nous reprendrons ensuite l'abdomen dans son ensemble.

## § II.

En étudiant avec soin l'armure femelle des Hyménoptères, il a été facile de montrer que, dans tout cet ordre, un plan unique présidait à la composition des organes térébrants, piquants, et

(1) Pl. X, fig. 4, fig. 3, 11', 10', p

(2) Dans le *Locusta viridissima*, j'ai retrouvé le proto-sternite.

autres très différents en apparence ; que la forme, le nombre, les rapports des parties composantes étaient identiques, et que ces différences ne portaient que sur des changements de volume. Nous allons dans les Orthoptères rencontrer des variations plus grandes. Elles tiennent à des soudures, à des avortements ou à des divisions de pièces fondamentales ; aussi serons-nous obligé de reconnaître un certain nombre de types principaux autour desquels viendront se grouper ces formes secondaires.

Notre examen portera sur les *Mantides*, les *Phasmides*, les *Blattaires*, les *Acridiens*, les *Grillioniens* et les *Forficulaires*. C'est dans cet ordre, qui est loin d'être celui suivant lequel on classe naturellement ces familles, que nous les examinerons,

**MANTIDES.** — Dans cette famille, on trouve caché par la plaque sous-génitale un appareil assez volumineux, non pas allongé, courbé en bas, crochu, bosselé, peu résistant, qui est l'armure (1). Elle semble, au premier abord, unie à deux tergites ; c'est une fausse apparence que nous retrouverons dans les Blattaires et les Grillioniens. Nous reviendrons sur ce fait à propos de l'abdomen en général. Admettons pour le moment que le plus postérieur de ces deux notites est seul uni à l'armure. En cherchant à disjoindre les éléments qui la composent, on arrive facilement à retrouver les deux tergo-rhabdites, unis au tergite par l'intermédiaire d'une pièce peu développée, presque triangulaire, et qui évidemment est l'épimérite (2). Les rapports, la forme générale même, rappellent tout à fait les mêmes parties du Dec-tique, avec des différences dans l'ossification et dans la longueur. Il y a dans le *Mantis tessellata* (3), en avant de la base du noto-rhabdite, une pièce qui pourrait peut-être embarrasser ; mais si l'on remarque qu'elle n'existe pas dans le *Mantis religiosa*, où l'épimérite et le noto-rhabdite sont identiques avec ceux du *tessellata*, on s'expliquera sa présence par le dédoublement de l'extrémité antérieure des noto-rhabdites. Au-dessus de ce tergo-rhabdite, et jointe à son bord supérieur convexe, on trouve une

(1) Pl. X, fig. 8.

(2) Pl. X, fig. 10 c.

(3) Pl. X, fig. 8-10 o.

pièce (1) de même forme, de même consistance, qui est l'épisternite ; elle n'est un peu résistante qu'à son extrémité adhérente ou antérieure. En ce point aussi elle offre une particularité (2) : un arc de cercle osseux, présentant vers son milieu une dilatation, s'étend du bord inférieur de l'une au bord inférieur de l'autre. C'est une différence notable avec ce que nous avons vu dans les Locustaires ; mais cette différence ne peut nous induire en erreur sur la nature de l'épisternite : elle nous servira au contraire à expliquer des différences plus grandes encore. Les assemblages entre l'épisternite et le tergo-rhabdite sont très peu solides ; aussi sépare-t-on ces deux pièces avec grande facilité. Entre les deux épisternites, on rencontre (3) le sternite réduit à sa plus simple expression : il est très petit, ossifié en partie, en partie membraneux ; il présente sur son dos, vers son extrémité antérieure, deux apophyses (4) assez résistantes, qui servent à son articulation avec les épisternites ; il se termine en arrière par deux appendices libres et lamelliformes, qui rappellent, mais en raccourci, le sternite des Locustaires. La position, les rapports, la forme même, ne permettent aucun doute sur la nature de cette pièce ; mais on voit combien par ses articulations avec les épisternites, par sa forme résultant de son peu de volume et de son peu d'ossification, combien elle diffère des sternites des Locustaires. En somme, nous trouvons dans les *Mantis tessellata* et *religiosa* les mêmes pièces, les mêmes dispositions que dans les Sauterelles ; aux dimensions, aux courbures et aux différences près que nous avons signalées, dans le *Mantis precaria* les choses sont semblables.

PHASMIDES. — J'ai choisi pour exemple l'*Acrophylla chronus*. Sa plaque sous-génitale (5), très développée, n'est plus comme dans les Mantilides, bien qu'elle enferme complètement l'armure génitale. Dans la Mante, la courbure en bas de l'armure entraînait après elle une courbure analogue de la plaque sous-géni-

(1) Pl. X, fig. 8-9 a a'.

(2) Pl. X, fig. 9 a'.

(3) Pl. X, fig. 11, 11' ; fig. 8 f.

(4) Pl. X, fig. 11, 11' k.

(5) Pl. X, fig. 12.

*tale* ; dans l'*Acrophylla*, au contraire, l'armure se relève vers l'anus, et la plaque sous-génitale suit cette direction. Dans la Mante, on aperçoit l'extrémité de l'armure; ici l'armure est complètement cachée par l'énorme développement que prend la plaque sous-génitale; elle représente une portion considérable d'un ovoïde, et peut loger un œuf dans sa concavité. Au-dessus de cette plaque bombée, on compte plusieurs tergites : l'un d'eux supporte l'armure génitale; après lui viennent les pièces terminales de l'abdomen, qui affectent la forme de longues et larges folioles. Il en sera question plus loin.

Le tergite de l'armure sexuelle (1) se reconnaît très facilement : il suffit de l'opposer aux mêmes pièces de la Locuste et de la Mante, pour n'avoir aucun doute. A l'angle que forme son bord latéral et son bord antérieur, est soudé l'épimérite (2), de forme triangulaire, très caractérisé et très reconnaissable. Cette pièce s'articule (3) avec le tergo-rhabdite en avant, avec l'épisternite en arrière. L'épimérite est ossifié et plus résistant que les autres parties; il n'en est pas de même du tergo-rhabdite, qui devient de plus en plus mou et flexible, à mesure que l'on s'éloigne de son point d'articulation. Ce tergo-rhabdite rappelle tout à fait, par sa forme, la pièce analogue de la Locuste, bien différente en cela des tergo-rhabdite de la Mante.

L'épisternite est très développé; sa base est large, relativement à la longueur des appendices qu'il porte (4); son bord postérieur présente en effet deux appendices, l'un supérieur, l'autre inférieur. Ici se présente cette difficulté qui consiste à ne pouvoir reconnaître si cette pièce correspond uniquement à l'épisternite, ou bien si l'épisternite et le sterno-rhabdite se soudent et se confondent pour la former. J'admettrai volontiers cette dernière hypothèse : toujours est-il que l'appendice inférieur, courbé en forme de sabre, rappelle assez bien la même pièce des Locus-

(1) Pl. X, fig. 13, 15, 9', b.

(2) Pl. X, fig. 13-15 c.

(3) Pl. X, fig. 13-15 i.

(4) Pl. X, fig. 13-14 a a'

taires, mais en petit. Il présente un assemblage très incomplet avec le bord supérieur du tergo-rhabdite.

L'appendice supérieur obtus, peu allongé, semble, au premier abord, articulé avec la base de la pièce : c'est une fausse apparence ; il fait corps avec elle, et s'unit, par des membranes, aux bords inférieurs du tergite. L'extrémité antérieure de l'épisternite est coupée obliquement ; elle présente à la base de l'apophyse supérieure une échancrure où vient s'attacher l'angle postérieur de l'épimérite.

Le sternite paraît manquer, et ce n'est qu'après beaucoup de recherches que je suis parvenu à trouver quelque chose qui peut rappeler son existence. Vers la base de l'appendice inférieur de l'épisternite, appendice que je regarde comme étant le sternorhabdite, on voit un repli (1) membraneux non résistant, sans ossification, qui s'étend d'un épisternite à l'autre ; il semble bilobé, et son limbe postérieur est libre : on peut le considérer comme un rudiment de sternite, sans forme particulière. Mais un simple repli membraneux peut-il être considéré comme le représentant d'une pièce aussi importante que le sternum, sternum qui n'avorte en général que lorsque les pièces latérales ont elles-mêmes disparu ? Pour répondre à ce doute, il suffit de se rappeler que, dans les Orthoptères, l'ossification des sclérodermes est le plus souvent nulle, les plis de la peau indiquent fréquemment seuls les zoonites : pourquoi n'en serait-il pas de même pour un sternite, resté exceptionnellement à l'état rudimentaire, pendant que les pièces latérales prennent un grand développement ?

Dans l'*Empusa gongylodes* (2), le *Phyllium siccifolium* (3), l'*Acrophylla titanus* (4) de Serville, *Cyphocrania titanus* de Brullé, et quelques *Phasma*, la disposition des parties est absolument la même. Dans le *Cyphocrania titanus*, les bases ou extrémités antérieures des tergo-rhabdites sont unies entre elles par une

(1) Pl. X, fig. 43-45 f.

(2) Audinet-Serville, *Suites à Buffon*, p. 141.

(3) *Ibid.*, p. 289.

(4) *Ibid.*, p. 231.

membrane, et l'on ne rencontre pas trace de ce rudiment de sternite que je notais dans l'*Acrophylla chronus*.

Voilà des exemples assez différents du *Decticus*; mais, à l'aide du type intermédiaire fourni par la Mante, il est facile de faire un rapprochement qui n'a plus rien de choquant. En effet, il suffit de supposer un avortement de ce petit corps qui représentait le sternite pour passer d'une armure à l'autre.

BLATTAIRES. — Les pièces qui composent l'armure génitale des Blattaires sont les mêmes que celles que nous avons déjà trouvées dans les trois familles précédentes; mais elles offrent des modifications plus considérables. Entre les lobes de la plaque sous-génitale (1), on trouve un appareil complexe en connexion avec deux tergites, comme dans les Mantides. Il est facile de reconnaître que le postérieur fait seul parti de l'armure. Il supporte l'épimérite (2) et le tergo-rhabdite; ces deux pièces sont très semblables à celles que nous avons déjà étudiées; l'ossification, se faisant d'une manière irrégulière, donne à ces parties des formes bizarres et irrégulières. Ce tergo-rhabdite est obtus, mousse, peu résistant à son extrémité. Il est curieux de voir que toujours c'est la partie tergale du zoonite qui se modifie le moins profondément; aussi arrive-t-on, dans tous les cas, à la reconnaître avec facilité. Il n'en est pas de même des parties sternales: ainsi, après avoir écarté les tergo-rhabdites, on trouve un corps médian (3) très dur, résistant, fortement ossifié, qui présente des appendices multiples à son extrémité postérieure. C'est l'épisternite et le sternite réunis. L'épisternite (4) forme un véritable anneau au centre duquel se place le sternite; si l'on enlève celui-ci, on remarque (5) qu'il ressemble beaucoup à celui de la Mante, bifide à son extrémité postérieure, en partie ossifié, en partie membraneux; on trouve vers son extrémité antérieure, sur le côté dorsal, une éminence cornée qui sert à son articulation avec l'épisternite.

(1) Pl. XI, fig. 1.

(2) Pl. XI, fig. 2-3 c, d.

(3) Pl. XI, fig. 2 a a', b.

(4) Pl. XI, fig. 4 a a'.

(5) Pl. XI, fig. 5-5' f-k.



Relativement, son volume est plus considérable que dans la Mante.

Quant à l'épisternite (1), il est annulaire; aussi est-il très différent des pièces analogues dans les Orthoptères. Toutefois, que l'on se reporte à l'étude de la Mante, et l'on verra que les deux épisternites, très reconnaissables, à peine modifiés, étaient unis à leur bord inférieur par une bandelette cornée, que nous n'avons pas omis de signaler. Ce qui arrive au bord inférieur peut arriver au bord supérieur; et telle est la cause de cette fusion apparente de deux pièces latérales en une seule, qui paraît alors médiane et impaire. Si l'on étudie avec soin ces deux épisternites (2), on voit sur leurs bords postérieurs des appendices qui rappellent, par leur peu de consistance et leur forme, les appendices des *Acrophyllus* et des *Mantis*; ces appendices sont assemblés d'une manière très peu intime avec les tergo-rhabdites. Le sternite se place au centre de ces épisternites réunis, et les deux divisions de son extrémité postérieure deviennent parallèles aux appendices de ceux-ci; quelque différente que puisse paraître cette armure, il est facile cependant d'y retrouver les pièces fondamentales, modifiées par des soudures dans leur forme et un peu dans leur position (3).

ACRIDIENS. — L'armure des Acridiens est difficile à rapporter aux types que nous venons d'étudier. Elle est composée de la même manière dans toute la famille. Je l'ai disséquée avec grand soin, dans les *Acridium cœrulescens*, *germanicum*, *grossum*, *migratorium*, *dux*; dans le *Tetrix subulata*, dans le *Truxalis nasuta*, enfin dans le *Portetis elephas*, qui m'a fourni les sujets des dessins, partout j'ai retrouvé une identité absolue: aussi la description qui se rapporte à l'une des espèces peut s'appliquer à toutes les autres.

Infiniment plus simple et moins compliquée que dans les autres familles, elle ne présente de difficulté que dans la détermi-

(1) Pl. XI, fig. 4.

(2) Pl. XI, fig. 4 a'.

(3) Les espèces qui ont été disséquées sont: le *Blatta americana*, le *Kakerla orientalis*, un *Blaberus*.

nation des pièces. L'ennato-tergite supporte des pièces cornées, crochues et courtes (1), qui, réunies au nombre de quatre, forment tout l'appareil. Les deux supérieures, unies par leur côté supérieur au bord latéral du tergite, sont un peu retroussées en haut, tandis que les deux inférieures, articulées par leur extrémité antérieure avec les pièces supérieures, sont courbées en bas; celles-ci, comme les supérieures, sont unies entre elles par une membrane; enfin, entre les deux supérieures, on trouve un petit corps médian, bifide à son extrémité libre. Si l'on pénètre dans les parties profondes, on trouve une apophyse à insertion musculaire très grande, là où s'articulent, en se réunissant à angle aigu, les pièces supérieures et inférieures. Comme il est facile d'en juger, cette description ne ressemble pas beaucoup à celle de l'armure des Locustaires. Toutefois on peut arriver à retrouver les pièces fondamentales du zoonite. Ainsi, le tergite (2) n'est pas modifié; on le retrouve tel qu'il est dans les autres familles. Le sternite (3) est évidemment cette petite pièce bifide que l'on remarque entre les deux pièces cornées supérieures; il est médian; il rappelle les formes de la même pièce dans les Mantes, les Blattes. Dès lors, n'est-il pas évident que les pièces qui sont en rapport d'articulation avec lui sont les épisternites (4). Ici une difficulté se présente: ces épisternites sont articulés directement avec le tergite; nous expliquerons plus tard cette anomalie par la loi des chevauchements.

Il nous reste à trouver les épimérites et les tergo-rhabdites; pour nous, les deux crochets (5) inférieurs sont les tergo-rhabdites. Quant aux épimérites (6), je les vois dans ces deux apophyses musculaires que je signalais tout à l'heure. Les pièces que j'indique comme étant les tergo-rhabdites se composent bien évidemment chacune de trois parties distinctes: une supé-

(1) Pl. XII, fig. 1.

(2) Pl. XII, fig. 2-3, 9<sup>t</sup>, b.

(3) Pl. XII, fig. 2-3 f.

(4) Pl. XII, fig. 2-3 aa', 5.

(5) Pl. XII, fig. 2-4, 4' i, i', i<sup>u</sup>.

(6) Pl. XII, fig. 2-3 c.

rière (1), partie fondamentale du tergo-rhabdite; deux inférieures (2), qui sont le produit d'un dédoublement, en sorte qu'il faut admettre qu'un groupe de pièces représente ici une seule pièce, comme cela se rencontre fréquemment dans les Crustacés.

Si l'on considère bien cette armure, on trouve que les tergo-rhabdites n'ont aucun rapport avec le tergite et les épimérites; qu'au contraire l'épisternite est en connexion intime avec le tergite. Pour comprendre ces changements, que l'on suppose l'oviscapte d'une Locustaire composé tel qu'il est, mais avec l'avortement de l'épimérite, n'est-il pas évident que le tergo-rhabdite, placé sur le bord inférieur de l'appareil, n'aura plus aucune connexion avec le tergite, dont il sera séparé par l'épisternite? Au lieu d'un avortement, supposons un changement de place de l'épimérite, le résultat ne sera-t-il pas le même? C'est justement ce qui arrive dans les Acridiens: l'épimérite est rentré dans l'abdomen pour servir à de nouvelles fonctions, il est transformé en apophyse musculaire; dès lors le tergo-rhabdite, restant inférieur, perd ses rapports avec le tergite, qui s'unit à l'épisternite. Cette tendance de la nature à prendre des parties formées, à les transformer pour les faire servir à différents usages, sera démontrée dans la suite de ce mémoire. Ainsi, à l'aide des lois du chevauchement et du fractionnement des parties, arrivons-nous à retrouver dans les Acridiens le même nombre de pièces; en un mot, une armure semblable au fond à l'armure des Locustaires, Mantides, Phas-mides, etc., bien qu'elle soit très différente en apparence.

GRILLIONIENS. — Il semble, quand on examine les Grillons, que la tarière dont ils sont armés doit les faire placer à côté des Locustaires; mais comme nous marchons des armures les plus complexes aux armures les plus simples, nous devons placer ici cette famille, car son armure est plus incomplète que celles que nous venons d'apprendre à connaître. Il est utile de diviser en deux la famille qui va nous occuper; en effet, les genres

(1) Pl. XII, fig. 4-4' i.

(2) Pl. XII, fig. 4-4' i, i''.

*Grillio*, *Nemobius*, *Æchantus*, présentent une armure véritable, tandis que le *Grillio-Talpa* n'en a pas du tout.

*Grillons*. — Dans le *Grillus campestris*, *domesticus*, dans le *Nemobius sylvaticus*, dans l'*Æchantus pellucens*, la tarière est absolument composée de la même manière; il n'y a de différence que dans les dentelures de son extrémité libre.

On retrouve (1), comme dans la Mante et les Blattes, deux tergites qui semblent en rapport avec l'armure, bien qu'il n'y en ait qu'un, l'ennato-tergite, auquel sont appendus l'épimérite et le tergo-rhabdite (2), parfaitement identiques de forme, de position, avec ceux que nous avons étudiés précédemment. Le rhabdite est long comme la tarière, terminé (3) en pointe assez aiguë, un peu tranchant dans le *Grillus domesticus*, plus large (4) dans l'*Æchantus pellucens*, où son extrémité porte une dent sur le côté externe. Du reste, le stylet ou tergo-rhabdite présente avec le reste de la tarière un mode d'assemblage qui ne lui permet que des mouvements longitudinaux. Cet assemblage est fort et résistant. Quand on a enlevé le tergite, le tergo-rhabdite et l'épimérite, il ne reste plus qu'une pièce médiane impaire (5), à base compliquée, bifide dans toute sa largeur: c'est le sternite. Les deux branches de sa bifurcation se joignent au bord supérieur du tergo-rhabdite, et se terminent, tantôt par une pointe aiguë (6) comme dans les Grillons, tantôt par une partie arrondie (7) couverte de crochets et de dents comme dans l'*Æchantus pellucens*. La base de ce sternite représente bien la base du sternite de la Locustaire; sur le côté dorsal (8), une pièce, terminée en avant par une apophyse prismatique triangulaire, rappelle la même partie dans la Locustaire. Latéralement (9) on

(1) Pl. XI, fig. 7, 9<sup>c</sup>, 8<sup>c</sup>.

(2) Pl. XI, fig. 8 b, c, i.

(3) Pl. XI, fig. 11 i.

(4) Pl. XI, fig. 12 i.

(5) Pl. XI, fig. 9-10.

(6) Pl. XI, fig. 11 f.

(7) Pl. XI, fig. 12 f.

(8) Pl. XI, fig. 9-10 g.

(9) Pl. XI, fig. 10-9 d.

y trouve(1) deux apophyses : l'une, inférieure, est unie à celle du côté opposé par un arc de cercle ; l'autre, supérieure (2), donne en dehors attache à l'angle postérieur de l'épimérite.

On le voit, les épisternites et les sterno-rhabdites manquent ; ils ne sont représentés par rien : on ne rencontre aucune pièce qui puisse être considérée comme leur analogue. C'est qu'ils ne se sont pas développés, et cette circonstance fait qu'ici on observe une inversion de rapports qui nous aidera à comprendre ce qui est arrivé dans les Acridiens. Ici c'est l'épimérite qui s'articule avec le sternite, et cela tout simplement parce que la pièce qui leur est intermédiaire ne se développe pas. Nous trouvons une particularité due à ce fait dans la structure du sternite ; il présente pour cette articulation deux apophyses, que nous ne rencontrons pas dans les autres familles. Pourrait-on soutenir que la partie centrale dorsale de la base du sternite est le sternite lui-même, et que les parties latérales sont les épisternites ? Je ne le crois pas, pour cette raison que la ressemblance avec la partie analogue dans les Locustaires est absolue ; et que si nous décomposions ici cette pièce centrale, il n'y aurait pas de raison pour ne pas agir de la même manière dans les Locustaires, où l'on peut facilement séparer la pièce triangulaire dorsale, et l'arc inférieur de la base du sternite. D'ailleurs l'avortement d'un épisternite n'a rien qui puisse étonner, quand on considère les avortements qui arrivent dans le genre suivant, et surtout quand on observe que les parties latérales se développent moins fixement que les parties tergaux ou sternales.

*Grillio-Talpa.*—Quand le zoonite ne présente pas tous les éléments, il se compose normalement du sternite et du tergite. Les zoonites de l'abdomen sont le plus ordinairement composés seulement de ces deux parties. Dans la Taupe-Grillon (3), les anneaux voisins des organes génitaux restent à cet état de simplicité ; il n'y a point de pièces latérales développées, partant point d'armure proprement dite. Au-dessous de l'orifice de l'oviducte, on

(1) Pl. XI, fig. 9-10 d.

(2) Pl. XII, fig. 6.

(3) Pl. XII, fig. 6.

trouve un sternite ; après lui on en trouve encore un, simple, peut-être même moins développé que les autres, et l'abdomen se termine comme nous l'indiquerons plus loin. C'est le cas le plus simple qui puisse exister.

FORFICULES. — Ici non seulement il n'y a pas d'armure (1), mais l'anus et le vagin sont très voisins l'un de l'autre. Le sternite qui les sépare encore dans la Taupe-Grillon disparaît, avorte. Dans ce dernier, l'abdomen était complet, chaque zoonite ayant un sternite ; ici il est incomplet, plusieurs sternites avortent. Il ne faut pas prendre la pince qui termine l'abdomen des Forficules pour une armure ; elle dépend des éléments terminaux qu'il nous reste maintenant à examiner.

En résumé, si nous récapitulons ce que nous venons d'étudier en détail, il est facile de voir qu'il existe cinq types principaux dans l'ordre des Orthoptères ; on peut les caractériser ainsi :

PREMIER TYPE. — Urite complet, composé du *sternite* et du *tergite*, des *épisternites*, *épimérites*, *tergo-rhabdites* et *sterno-rhabdites*. Les *Locustaires* sans exception, munies d'un oviscapte plus ou moins saillant, plus ou moins recourbé, les *Mantides*, les *Blattaires*, les *Phasmides*, se placent dans ce groupe. Toutefois les *Phasmides*, comme nous l'a montré l'*Acrophylla chronus*, n'ont qu'un sternite rudimentaire.

DEUXIÈME TYPE. — Les *Acridiens* nous ont montré une armure aussi complexe que les familles du premier type, avec cette différence que l'épimérite, par son chevauchement, changeait les rapports des parties.

TROISIÈME TYPE. — Plus simple que les précédents, il est caractérisé par l'absence de deux pièces du zoonite, les épisternites et les sterno-rhabdites. Les genres *Grillus*, *Nemobius*, *Æchantus* présentent cette sorte de dégradation de l'armure.

QUATRIÈME TYPE. — C'est le plus simple ; avortement de la pièce latérale qui existait encore dans les Grillides. Forme des tergites et sternites analogue à celle des autres urites. Ex. : *Grillio-Talpa*.

(1) Pl. XII, fig. 9.

**CINQUIÈME TYPE.** — Avortement des pièces latérales et de tous les sternites, depuis la plaque sous-génitale jusqu'à l'anüs. Les *Forficules* présentent cette disposition.

C'est ainsi que la nature forme, tantôt une armure compliquée, tantôt un appareil simple, en fractionnant ou subdivisant les parties fondamentales d'un zoonite, en les soudant entre elles ou les faisant avorter. Il est facile, du reste, de reconnaître dans cette série des cinq types une tendance que j'essaierai maintenant de formuler. Les pièces fondamentales des zoonites sont le tergite et le sternite ; les pièces latérales avortent avant celles-ci parce qu'elles sont secondaires. Lorsque les pièces latérales avortent, l'épisternite (pour les Orthoptères, du moins) disparaît avant l'épimérite. Enfin des pièces fondamentales, le tergite est le plus fixe, le sternite avortant toujours le premier.

### § III.

*De l'abdomen des Orthoptères considéré dans son ensemble.* — Jusqu'ici nous avons étudié l'armure génitale seule, abstraction faite de ses rapports avec l'anüs, l'oviducte et l'abdomen. Maintenant que nous connaissons sa structure, que surtout nous savons qu'elle est formée par les éléments d'un zoonite, considérons-la comme un seul segment, et voyons quelle est la composition de l'abdomen.

Dans les Locustaires, j'ai dit qu'il était facile de compter onze segments ; que le proto-urite ne présentait que le tergite (1) ; que l'ennato-urite était représenté par l'armure ; que l'hogdo-urite avait son sternite développé en forme de gouttière, à la face supérieure duquel venait s'ouvrir l'oviducte ; que le décato-urite n'était représenté que par le tergite ; qu'enfin l'endécato-urite, assez complexe, présentait cinq pièces qui entouraient l'anüs (2). Comparons à ce type les abdomens des autres familles, absolument comme nous lui avons comparé les armures.

(1) J'ai trouvé, en préparant une Locuste verte longtemps conservée dans l'alcool, un proto-sternite très évident.

(2) Pl. X, fig. 4-3.

Dans la Taupe - Grillon (1), on trouve onze urites tout comme dans la Locustaire, mais avec des différences importantes à noter. Le proto-sternite dans les deux cas avorte, mais l'hogdo-sternite ne présente plus de forme *spéciale*. L'ennato-urite, qui formait l'armure sexuelle, est ici un urite simple (2), composé d'un tergite et d'un sternite, uni par une membrane non interrompue avec l'hogdo-urite; le décato-urite ne présente pas de sternite. C'est entre l'hogdo-sternite et l'ennato-sternite que s'ouvre l'oviducte. Quant aux cinq pièces anales (3), elles se ressemblent assez dans les deux insectes que nous comparons. Elles sont plus distinctes et marquées dans la Taupe-Grillon.

Avant de pousser plus avant la comparaison qui nous occupe, cherchons ce que sont ces pièces anales. En admettant ce fait que dans les Crustacés le dernier zoonite ne présente jamais d'appendices, on serait tenté de considérer ces deux longs filaments de la Taupe-Grillon, et les deux filaments moins longs de la Locustaire, comme étant des décato-rhabdites. On pourrait appuyer cette manière de voir sur les articulations de ces filaments avec le décato-tergite (4), et en faire ainsi une dépendance du décato-urite. Ce qui paraît vrai dans les Orthoptères ne semble pas juste dans quelques autres ordres; aussi je préfère les considérer comme appartenant au dernier zoonite, avec toute réserve cependant; on ne voit pas d'ailleurs pourquoi ce dernier zoonite abdominal serait privé d'appendices. On peut considérer ces deux filaments comme étant les épimérites de l'endécato-urite. L'endécato-tergite (5) étant représenté par la plaque triangulaire placée au-dessus de l'anús, les deux plaques également triangulaires placées au-dessous, si évidentes dans la Taupe-Grillon, où elles présentent les orifices de deux glandes anales, me paraissent devoir être considérées comme le sternite divisé sur la ligne médiane, fait qui se rencontre fréquemment. Je ne crois pas qu'il

(1) Pl. XII, fig. 5.

(2) Pl. XII, fig. 6, 9 s.

(3) Pl. XII, fig. 6-7.

(4) Pl. XII, fig. 7,

(5) Pl. XII, fig. 7, 44, 44, p.



faulle les considérer comme étant les endécato-épisternites. En indiquant dans quel ordre disparaissaient les éléments du zoonite, nous avons par cela même expliqué notre manière de voir touchant la nature de ces pièces terminales.

Dans les Grillons, l'abdomen semble ne présenter que sept sternites, huit tergites, l'armure génitale et les pièces anales (1). En observant attentivement, on ne tarde pas à se convaincre que le proto-urite possède un proto-sternite à peine accusé par une légère cornéification, tandis que le proto-tergite s'unit au méta-thorax. La plaque sous-génitale est l'hebdo-sternite, et couvre la base de l'armure, qui semble suspendue aux huitième et neuvième tergites. Avec quelque attention on retrouve l'hogdo-sternite à la face supérieure de la plaque sous-génitale; c'est un petit repli corné qu'il est facile de reconnaître, mais qui est très petit. Jusqu'à l'armure génitale donc, le même nombre d'éléments compose l'abdomen des Grillons. Après l'ennato-urite, les pièces deviennent confuses; les trois pièces triangulaires, si nettement accusées dans le *Grillio-Talpa*, se soudent avec le décato-tergite. Les épimérites de l'endécato-urite sont très développés; ils atteignent presque la longueur de la tarière.

Dans les Mantides, les Blattaires, l'abdomen présente de notables différences; elles montrent combien les éléments peuvent, en se modifiant, donner naissance à des dispositions nouvelles. En apparence, la structure de l'abdomen des Mantes et des Blattes est la même que celle du Grillon. Dans un cas comme dans l'autre, c'est l'hebdo-sternite qui forme la plaque sous-génitale (2); l'armure est en rapport avec les hogdo et ennato-tergites; enfin l'abdomen se termine par des pièces multiples, assez confondues et soudées entre elles; mais dans le Grillon nous avons retrouvé la plaque correspondant à l'hogdo-sternite au-dessus de la plaque sous-génitale. Ici il n'en est pas de même, et l'hogdo-sternite semble avorté. A la base de l'armure, entre les extrémités antérieures des tergo-rhabdites, on trouve une pièce (3) que nous

(1) Pl. XI, fig. 6.

(2) Pl. XI, fig. 4; pl. X, fig. 7.

(3) Pl. X, fig. 8-9.

n'avons pas signalée en étudiant l'armure, et qui, lorsque nous commençons à étudier ces familles, nous embarrassait beaucoup. Elle était très difficile à faire rentrer dans la composition du zoonite post-génital; mais en considérant que l'hogdo-tergite chevauche sur le neuvième, on est conduit à penser qu'il pourrait bien en être de même du sternite. Et, en effet, ces pièces paraissent être les sternites correspondant aux tergites, qui s'unissent si intimement aux tergites de l'armure. Dès lors le type normal se reconstitue, avec une différence toutefois: l'oviducte, au lieu de s'ouvrir entre l'hogdo et l'ennato-urite, s'ouvre entre l'heβδο et l'hogdo-sternite. Dans le *Mantis tessulata*, le chevauchement du sternite est très remarquable; on le retrouve presque comme partie constituante de l'armure. Dans les *Blaberus*, il est très considérable; quant aux pièces anales, sauf quelques soudures, elles sont les mêmes.

Ceci montre que l'oviducte peut s'ouvrir entre les différents zoonites qui terminent l'abdomen; car dans le Grillon et la Locuste, c'est entre le neuvième et le huitième; dans les Mantes et les Blattaires, entre le huitième et le septième.

Dans les Phasmides (1), on retrouve le type ordinaire. La plaque sous-génitale est formée par l'hogdo-sternite. Dans les Acridiens même chose; mais tandis que chez les Phasmes, et, en particulier, l'*Acrophylla chronus*, les deux épimérites de l'endécato-urite présentent un développement considérable, une transformation en véritables folioles, chez les Acridiens (2) c'est à peine si on les retrouve sous forme de petits tubercules latéraux. Ici, de plus, tous les éléments du décato-urite et de l'endécato-urite sont soudés, et forment une sorte de corps pyramidal.

Dans les Forficules, la terminaison de l'abdomen présente des différences bien plus considérables; elles vont nous fournir l'occasion, dans l'étude qui nous reste à faire de ces insectes, de reconnaître et d'admirer cette tendance économique de la nature, qui, avant de créer de nouveaux organes, transforme, autant qu'elle le peut, les organes déjà existants, et les applique à de

(1) Pl. X, fig. 42.

(2) Pl. XII, fig. 1 B

nouvelles fonctions. Nous avons déjà dit que plusieurs sternites correspondants à l'armure avortaient ; il semble qu'il en est de même de quelques tergites : quand on compte les anneaux (1) de l'abdomen, on trouve sept sternites, huit tergites et la pince caudale. Le premier zoonite est complet et bien développé, chose importante, comme nous le verrons plus loin. Quand on a enlevé les sept premiers urites (2), on n'a plus qu'un tergite épais, robuste et fortement corné, qui supporte les deux branches du forceps. A sa face inférieure, on trouve l'orifice de l'oviducte et l'anus, il n'y a pas de sternite ; de chaque côté de l'anus et de l'oviducte (3), on voit une pièce latérale légèrement cornée ; enfin, entre les deux branches du forceps et à leur base, se trouve une pièce carrée très forte : telles sont les parties dont il faut chercher la signification. D'abord ce tergite, qui est le huitième, présente deux sillons, deux dépressions parallèles à son bord antérieur, que Westwood avait remarquées, et qu'il avait considérées, avec juste raison, comme les indices de deux anneaux rudimentaires (*On modern classification*). J'ai eu la certitude que cette appréciation de Westwood était exacte ; car, en faisant bouillir cette pièce dans l'eau acidulée d'acide chlorhydrique, qui respecte la partie cornée et dissout les membranes, j'ai pu désarticuler les anneaux rudimentaires, et arriver ainsi à reconnaître dans l'abdomen des Forficules dix tergites au lieu de huit. Le dixième, habituellement si peu développé, prend ici un accroissement énorme dont nous allons voir la raison. Dès lors l'avortement des sternites porte sur les huitième, neuvième et dixième. Quant aux pièces terminales qui entourent l'anus, nous les retrouvons toutes. D'abord l'endécato-tergite est évidemment cette pièce quadrilatère (4), forte, presque soudée avec le décato-tergite, que nous avons notée entre les branches de la pince. Évidemment les deux épimérites (5) de l'endécato-urite sont

(1) Pl. XII, fig. 8.

(2) Pl. XII, fig. 9.

(3) Pl. XII, fig. 9 n, n, 11.

(4) Pl. XII, fig. 9, 11.

(5) Pl. XII, fig. 9 P P.

transformées ici en crochets aigus et forment les branches du forceps; enfin les deux pièces sous-anales (1), que nous avons dites être le onzième sternite, sont représentées ici par ces deux impressions cornées, latérales à l'anus et à l'orifice de l'oviducte. Il n'y a de différence que dans les formes et un peu dans la position; les rapports sont les mêmes. Pourquoi l'anus est-il à la face inférieure? pourquoi les pièces terminales semblent-elles avoir cheminé vers l'oviducte? La raison en est évidemment dans les nouvelles fonctions des parties. D'une part, trois sternites avortent; de l'autre, l'endécato-tergite se développe beaucoup, pour fournir une base solide aux pinces: il doit naturellement en résulter un changement, car la partie dorsale se développe seule; aussi se produit-il un mouvement d'incurvation, qui reporte en dessous et vers l'orifice génital l'anus et les deux plaques des endécato-sternites.

Pour avoir une pince, un forceps, qu'a-t-il fallu faire? Rendre résistants ces filaments si grêles et si longs des Grillioniens, les courber l'un vers l'autre, et insérer à leurs bases des muscles adducteurs et abducteurs puissants. Tout cela existait; il a suffi d'en accroître les proportions aux dépens des autres parties; aussi voyons-nous ces huitième et neuvième zoonites à l'état rudimentaire, tandis que le dixième est développé outre mesure. On trouve une preuve de plus de l'analogie des pinces des Forficules avec les longs filaments des Grillons, dans l'ouvrage si remarquable de l'entomologiste anglais que je citais plus haut. Westwood, en parlant des formes des pinces dans les différentes espèces, sans s'occuper des parties du scléroderme qui les forment, dit que dans les *Euplexoptera*, comme il les nomme, on trouve des espèces rares qu'il possède, dont les pinces sont droites, longues et grêles. N'est-il pas évident que ces espèces font le passage entre celles qui ont une pince solide, courbée, et les Grillioniens?

En résumé, l'abdomen des Orthoptères se compose de onze urites distincts, tantôt complets, tantôt en partie avortés. En par-

(1) Pl. XII, fig. 9 n-n.

tant d'un type que l'on peut représenter par une figure théorique (1), on peut se rendre facilement compte de toutes les modifications que présente l'ordre. En effet, on voit que le proto-urite, formé tantôt par un tergite et un sternite, manque souvent de sternite ; que son tergite se soude fréquemment au métatergite ou thorax ; que la plaque sous-génitale est formée, tantôt par l'hebdo-sternite, tantôt par l'hogdo-sternite ; que lorsque l'hebdo-sternite est sous-génital, l'hogdo-urite est couvert et caché par l'hebdo-urite ; que l'armure génitale, quand elle se développe, est formée aux dépens de l'ennato-urite dont les éléments primitifs prennent un développement considérable ; que le décato-urite ne présente qu'un tergite ; que l'endécato-urite, formé de cinq pièces, représente un urite, dont le sternite est bifide, dont les épimérites se sont allongés en forme de stylets ; enfin que, dans quelques cas, les hogdo et ennato-urites restent rudimentaires, que leurs tergites seuls développés s'unissent intimement au décato-tergite, qui seul se développe beaucoup, pour donner attache aux *endécato-épimérites* courbés en pinces.

Peut-être serait-il commode, pour les descriptions qui nous restent à faire, d'employer les noms de *prégénital* (2) pour le zoonite qui précède l'orifice de l'oviducte, et qui fournit la plaque *sous-anale* ou mieux *sous-génitale* ; de *post-génital* (3), pour celui qui suit et dont les éléments forment l'armure ; enfin de *préanal* (4) et d'*anal* (5), pour ceux qui se rencontrent entre l'armure et l'anüs.

#### § IV.

Les armures génitales femelles des Hyménoptères et des Orthoptères sont, avons-nous dit, composées sur un même plan ; mais elles présentent des différences en rapport avec l'organisation propre à chacun des ordres, qu'il est utile d'ap-

(1) Pl. XI, fig. 43.

(2) Pl. XI, fig. 13, 8<sup>t</sup>, 8<sup>r</sup>.

(3) Pl. XI, fig. 13, 9<sup>t</sup>, 9<sup>r</sup>.

(4) Pl. XI, fig. 13, 10<sup>t</sup>, 10<sup>r</sup>.

(5) Pl. XI, fig. 13, 11<sup>t</sup>, 11<sup>r</sup>.

précier. Il est, en effet, curieux de voir comment, en partant de ce zoonite type primitif, la nature a fait ici un aiguillon de Guêpe, là un oviscapte de Sauterelle (1).

Le sternite des Orthoptères est toujours plus complexe que celui des Hyménoptères. Les supports qui prolongent les lèvres de la gouttière dont il est creusé sont longs et grêles dans les Hyménoptères ; ils vont s'articuler à l'extrémité antérieure des épisternites, en décrivant une courbure qui embrasse cette extrémité. Dans les Orthoptères, au contraire, ils sont courts, droits, et unis entre eux par une pièce transversale. L'angle dorsal de la base du sternite, simple dans les premiers, porte dans les seconds une pièce triangulaire qui sert à de nouvelles articulations.

Ces différences deviendraient bien plus considérables et marquées, si nous prenions les sternites des Phasmides, Mantides, Blattaires et Acridiens. Ici, en effet, le sternite est une pièce médiane dont la forme s'éloigne beaucoup de celle des Orthoptères à oviscapes complets, et par suite de celle des Hyménoptères.

Les épisternites présentent une différence capitale, que l'on peut dire caractéristique. En effet, nous les avons toujours vus, quand ils existaient, formés par une seule pièce ; tandis que dans les Hyménoptères, toujours ils portaient un appendice, la valve du fourreau. En sorte que l'on peut se demander si cette longue pièce de l'oviscapte de la Locuste, par exemple, est seulement l'épisternite démesurément allongé, et protégeant le sternite sans pourtant lui faire un véritable fourreau ; ou bien si elle est l'épisternite, et son appendice le sterno-rhabdite, unis et confondus en une seule pièce. Dans l'une et dans l'autre hypothèse, la différence reste toujours très grande.

Le tergite, l'épimérite et le tergo-rhabdite sont les pièces qui se ressemblent le plus ; aussi serait-il très difficile de dire en quoi elles diffèrent, par exemple, dans le *Syrex gigas*, l'*Ephialtes ma-*

(1) Je ne puis renvoyer ici minutieusement à toutes les figures des armures des Orthoptères et des Hyménoptères. Pour les premiers, les figures sont déjà suffisamment connues ; pour les seconds, il serait utile de voir les planches publiées en 1849 et 1850 dans les *Annales des sciences naturelles*.

*nifestator* et le *Decticus verrucivorus*, ou le *Grillus domesticus* et l'*Æchantus pellucens*. Ces trois pièces, toujours réunies dans les figures, sont celles qui mettent sur la voie le plus sûrement, quand il s'agit de retrouver les analogies.

Le mode d'union de ces parties présente des différences non moins grandes. Ces pièces terminales, de la base du gorgeret ou sternite, s'articulent avec les épisternites par quatre points ; aussi les mouvements de ces deux pièces l'une sur l'autre sont-ils très limités. Dans les Hyménoptères, l'absence de ces pièces est la cause d'un mode tout différent d'articulation. Toutefois on rencontre comme le commencement de cette union dorsale du sternite avec l'épisternite, dans les *Sirex*, les *Tenthredes* ; mais cette articulation se fait avec le bord inférieur de l'épisternite, et non avec son bord supérieur.

Quant aux assemblages, ils offrent encore un caractère particulier aux Orthoptères. En général, dans l'ordre précédent, les tergo-rhabdites ou stylets étaient plus ou moins enfermés dans le sternite, qui n'était protégé que par les valves de son fourreau ; aussi toujours ce qui frappait d'abord, c'était le gorgeret, le sternite. Ici c'est le sternite qui est caché, et les tergo-rhabdites, les épisternites qui sont apparents ; de plus, dans les Hyménoptères, jamais on ne voit les sterno-rhabdites contracter d'adhérences avec les autres pièces de l'armure. Ici c'est tout le contraire, des assemblages puissants unissent les épisternites et les tergo-rhabdites. Il faut toutefois en excepter les Grillioniens, chez qui la tarière se présente absolument comme celle des Hyménoptères, dépourvue du fourreau des sterno-rhabdites. Du reste, ces assemblages se font dans les deux ordres de la même manière. C'est le tergo-rhabdite qui fournit les mortaises où viennent se loger les bords inférieurs des sternites ou des épisternites.

Pour l'abdomen en général, nous allons trouver des différences notables. Le zoonite anal et le préanal n'existent pas chez les Hyménoptères ; toutefois je crois qu'il faut considérer comme en étant les représentants, des impressions cornées vagues à peine sensibles que l'on rencontre autour de l'anus. Quant aux deux tubercules auxquels Westwood attache beaucoup d'importance,

et qui sont insérés sur deux échancrures du tergite de l'armure dans les Tenthredines et les Ichneumons, il me paraît incontestable qu'ils sont les représentants de ces longs filaments de la Taupé-Grillon, que l'on retrouve si petits dans les Acridiens, si modifiés dans les Forficules. L'urite post-génital, celui de l'armure, n'occupe pas le même numéro d'ordre dans les deux cas : le huitième dans les Hyménoptères, il est le neuvième dans les Orthoptères. Je crois qu'il n'y a qu'une fausse apparence due à des chevauchements. Les entomologistes sont tous d'accord sur ce point, savoir, que des éléments de l'abdomen viennent se souder aux éléments du métathorax chez les Hyménoptères ; mais ils ne s'entendent pas sur le nombre : tantôt c'est un, tantôt deux, peut-être trois ; et comme ces chevauchements sont très embarrassants, Newport a proposé d'admettre une partie intermédiaire à l'abdomen et au thorax. C'est éluder la difficulté, ce n'est point la résoudre. Il me paraît plus naturel de considérer le proto-urite comme étant soudé dans les deux cas au métathorax, avec les particularités propres à chaque ordre ; dès lors l'armure est formée par l'ennato-urite, et la différence qui existe entre les Orthoptères et les Hyménoptères est celle-ci : dans les uns, on retrouve le passage entre la soudure métathoracique ; dans les autres, la soudure est telle que le deuto-urite semble être le premier. Ce qui met hors de doute cette manière de voir, c'est que dans les Forficules, on trouve un nombre égal de segments à celui que l'on compte chez les Acridiens, les Phasmides ; mais tandis que, dans les premiers, le proto-sternite est parfaitement développé et distinct du métathorax, dans les seconds ils n'existent pas, et le proto-tergite se remarque uni au métatergite. Dans les différents genres et espèces la démonstration est absolue ; il n'y a qu'à chercher pour trouver tous ces passages intermédiaires. Du reste, ces considérations reviendront plus tard à la fin de ce travail. Enfin le zoonite pré-génital n'aurait point de sternite dans les Hyménoptères, tandis qu'il en présente toujours dans les Orthoptères.

Les parties molles offrent des analogies et des différences qui sont déterminées par les dispositions des parties solides ; mais il



en est une qu'il est curieux de noter : toujours entre l'armure et le vagin s'ouvre une glande, quelquefois plus d'une. Là elle est une glande vénifique ; ici elle est une poche copulatrice ou une glande sébifique : aussi tantôt s'ouvre-t-elle à la base du sternite, qui doit porter son produit dans la place qu'il fait ; tantôt s'ouvre-t-elle plus avant, afin d'invisquer les œufs à leur passage. Quant l'oviscapte n'existe pas, c'est sur le côté dorsal de l'oviducte, près de son orifice extérieur, qu'elle s'ouvre, comme cela se voit dans le *Grillio-Talpa*.

## § V.

*L'oviscapte pourrait-il servir à caractériser les grandes divisions très naturelles de l'ordre des Orthoptères?* — Il est positif que la tarière d'un Grillon diffère essentiellement de celle d'une Locuste ; que l'une est caractéristique de la famille des Grillioniens, que l'autre est caractéristique de la famille des Locustaires : de telle sorte que l'une des armures étant donnée, on peut dire qu'elle appartient à telle ou telle famille. Il serait donc possible de tirer des caractères de cet organe, non pas qu'on pût, par exemple, diviser les Orthoptères en deux groupes : ceux qui portent une tarière, un oviscapte complet ou modifié, et ceux qui en sont totalement dépourvus ; car le genre *Grillio-Talpa*, que tout rapproche des Grillons, n'en a pas. Mais du moment que l'armure se constitue, elle présente des caractères plus saillants qu'elle ne le faisait pour les Hyménoptères. Ainsi les Acridiens ont une armure que rien ne peut faire confondre avec celle des autres familles. Les Mantides ne ressemblent pas aux Blattaires, ceux-ci diffèrent des Phasmiens ; quant aux Forficulaires, ils sont aussi éloignés des autres Orthoptères par leurs zoonites génitaux que par l'ensemble de leur organisation. Je crois donc que la composition des urites pré-génitaux et post-génitaux, telle qu'elle a été indiquée dans ce mémoire, pourrait fournir des caractères qu'il serait bon de joindre à ceux déjà connus.

On pourrait les formuler ainsi :

LOCUSTAIRES. — Plaque sous-génitale formée par l'*hogdo-sternite*.  
— Urite post-génital ou *ennato-urite* complet. Ses éléments déve-

loppés forment un *oviscapte* plus ou moins saillant, composé en apparence de six éléments. *Ennato-sternite* bifide.

GRILLIONIENS. 1<sup>er</sup> type. — Plaque *sous-génitale* formée par l'*hebdo-sternite*. — *Hogdo-urite* rudimentaire caché sous l'*hebdo-urite*. — *Urite post-génital*, *ennato-urite* incomplet. Ses éléments développés prennent la forme d'une tarière solide et résistante, présentant en apparence quatre éléments. Le médian *ennato-sternite* bifide; *ennato-épisternite* non développé.

2<sup>e</sup> type. — Plaque *sous-génitale* formée par l'*hogdo-sternite*. — *Urite post-génital*; *ennato-urite* incomplet composé du *sternite* et *tergite*, qui ont la même forme que dans le reste de l'abdomen.

MANTIDES. — Plaque *sous-génitale* formée par l'*hogdo-sternite*. — *Urite post-génital*, *ennato-urite* complet. Les éléments peu développés dépassent à peine la plaque *sous-génitale*; les deux *épisternites*, distincts, enferment entre eux un très petit *sternite*. Ils sont unis l'un à l'autre par leur bord inférieur à l'aide d'une bandelette cornée. Chevauchement de l'*hogdo-sternite*, qui vient se placer entre l'orifice de l'oviducte et l'armure.

PHASMIDES. — Plaque *sous-génitale* formée par l'*hogdo-sternite* très développée, courbée en haut. — *Urite post-génital* incomplet; avortement de l'*ennato-sternite*, qui n'est représenté que par un repli membraneux.

BLATTAIRES. — Plaque *sous-génitale* formée par l'*hebdo-sternite* bilobé à son extrémité libre. — *Urite post-génital* complet; *ennato-sternite* petit, logé entre ces deux *ennato-épisternites* soudés en une seule pièce annulaire. Chevauchement de l'*hogdo-sternite*, qui vient se placer à la base de l'armure, entre elle et l'orifice de l'oviducte.

ACRIDIENS. — Plaque *sous-génitale* formée par l'*hebdo-sternite*. — *Urite post-génital*, *ennatourite* complet. Chevauchement de l'*ennato-épimérite*, qui devient interne; articulation de l'*ennato-tergite* avec les *épisternites*. *Tergo-rhabdites* composés de trois pièces secondaires unies entre elles. Pas d'assemblage entre les *tergo-rhabdites* et les *épisternites*.

FORFICULAIRES. — Plaque *sous-génitale* formée par l'*hebdo-sternite*. — *Urites post-génitales*; *hogdo-urite* et *ennato-urite* en

partie avortés, et représentés seulement par deux arcs cornés intimement soudés au *décato-tergite* fort développé. *Endécato-rhabdites* développés et modifiés en forme de pince.

## § VI.

*Comment agissent les instruments dont nous venons d'apprendre à connaître l'organisation? —* Dans les Forficulaires et les Taupes-Grillons, la ponte des œufs doit être très simple, puisque l'oviducte se termine sans appareil spécial. Dans les autres familles, les armures génitales sont tantôt capables de pénétrer les corps, et tantôt incapables de remplir cette fonction; aussi leur mode d'action est-il différent.

Je dois dire que, pour avoir une connaissance parfaite du jeu de ces organes, il serait utile de faire de longues observations sur les animaux au moment où ils déposent leurs œufs. Cette étude, longue et difficile, peut se faire plus facilement et avec plus de fruit maintenant que la disposition des organes spéciaux est connue.

Dans les *Locustaires*, quelle est la pièce qui pénètre la première? Il est quelques *Dectiques*, le *griseus*, quelques *Phanéroptères*, les *Acanthodes*, les *Pseudophylles*, les *Ptérochrozes*, dont le bord inférieur du tergo-rhabdite et le bord supérieur du sterno-rhabdite sont garnis de dents peu prononcées dirigées en avant ou en arrière. Il est douteux que ces dents soient suffisantes pour inciser des parties dures: elles sont plutôt mousses que tranchantes et acérées; aussi ne doivent-elles pas jouer un rôle bien important pendant l'action de l'armure; elles ont néanmoins une action, mais une action très faible qui ne peut nous faire pressentir laquelle des parties fraie la voie aux autres. Dans les cas où l'oviscapte est courbé, il est de toute évidence que les tergo-rhabdites sont les premiers à pénétrer; dans les autres cas, il doit en être de même: car, ainsi que les représentent les auteurs, les *Locustaires* abaissent leur oviscapte, les rendent perpendiculaires à la direction de leur corps, pour l'introduire en terre. Dans ce mouvement, les tergo-rhabdites sont repoussés par le reste de l'ar-

mure et dépassent son extrémité; on n'a qu'à abaisser fortement l'oviscapte, pour apercevoir ce mouvement des tergo-rhabdites. Du reste, en se rapportant à l'anatomie de ces pièces, on reconnaît que les tergo-rhabdites sont les pièces qui jouissent du plus de mobilité; il est donc probable qu'ils pénètrent les premiers, mais leur action est très limitée. Le sternite est trop grêle, trop faible pour avoir une action bien efficace. Quant aux épisternites, ils sont si fortement unis à la base du gorgeret, ou sternite, que les mouvements qu'ils peuvent exécuter sont à peine sensibles. Quand on examine l'oviscapte d'une Locuste vivante, on en voit les éléments se mouvoir avec beaucoup de rapidité dans des directions différentes; les assemblages en coulisse qui les unissent permettant un glissement qui s'exécute avec beaucoup de facilité. Mais c'est tout au plus si l'extrémité des tergo-rhabdites dépasse celle des épisternites; aussi est-on porté à croire que cet instrument s'insinue plutôt qu'il ne perfore en faisant un véritable trou. Du reste, les formes de l'oviscapte des Locustaires sont très variables, les dentelures sont très différentes; aussi doit-il y avoir une grande variété d'action. Ainsi l'oviscapte des *Acanthodes*, de l'*Acanthodis aquilina* en particulier, est très développé; celui des *Pseudophyllus* (*P. neriifolius*) l'est de même avec une forme un peu différente. Dans les deux cas c'est l'épisternite qui a pris ce grand développement; le sternite est filiforme et le tergo-rhabdite très étroit. Le premier porte des dents dirigées en avant, et dans le second elles le sont en arrière. N'est-il pas évident, par exemple, que l'oviscapte des *Pterochroza ocellata* doit agir d'une tout autre façon que l'organe lamellaire des *Acanthodes*? Son extrémité rappelle, par sa résistance, ses stries, ses dentelures, par le volume égal des tergo-rhabdites et des épisternites, la tarière des Grillons.

Il n'est pas douteux que les œufs n'arrivent dans le lieu où ils doivent être déposés en glissant entre les valves de l'oviscapte; la disposition de la plaque sous-génitale favorise leur introduction entre ces deux valves, que l'animal peut, du reste, écarter à volonté. Remarquons que, lorsque l'écartement a eu lieu, les lobes du sternite jouent le rôle de ressort et rapprochent les valves.

Du reste, ces mouvements longitudinaux rapides et peu étendus des éléments de l'oviscapte doivent faciliter le glissement des œufs.

Dans les Grillioniens pourvus de tarière, le sternite est très développé; il doit donc y avoir quelque différence dans l'action. Les tergo-rhabdites pénètrent les premiers ou simultanément avec les lobes des sternites. Dans le *Grillus domesticus* (1) l'un et l'autre sont acérés, leur longueur est la même; mais ils limitent réciproquement leur mouvement par des dilatations que portent leurs extrémités.

L'*Æchantus pellucens* présente une tarière dont le mode d'action me paraît difficile à bien saisir. Les lobes du sternite (2) sont très obtus à leur extrémité, et couverts de dents et de crochets dirigés en avant; on ne peut, quand on les considère, leur accorder la faculté de pénétrer les corps. Quant aux tergo-rhabdites, ils sont plus acérés, et dans des conditions telles qu'ils peuvent perforer. Mais ils sont unis ensemble sur la ligne médiane par un assemblage assez solide, en sorte que leur action doit être simultanée; toujours est-il évident que c'est eux qui doivent pénétrer avant les sternites.

Les pièces de l'armure des Acridiens n'ont et ne peuvent avoir qu'une espèce de mouvement: unies par des membranes, elles ne peuvent s'écarter latéralement; mais entièrement libres de haut en bas, elles peuvent s'éloigner beaucoup dans ce sens. Les puissances appliquées à produire ce mouvement sont extrêmement grandes; la forme de l'apophyse produite par l'épimérite rentré nous l'indique. Le mode d'insertion des fibres musculaires concourt à favoriser le jeu des pièces; l'écartement peut être tel que souvent on rencontre des Acridiens conservés dans l'alcool dont les tergo-rhabdites semblent être le prolongement des épisternites. Quand le moment de la ponte est venu, l'insecte introduit les extrémités crochues de son armure dans les fissures du lieu qu'il a choisi; la direction même des courbures de l'organe fait

(1) Pl. XI, fig. 11.

(2) Pl. XI, fig. 12 f.

que pendant l'écartement il reste fixé ; aussi , grâce aux puissances musculaires, la fissure est-elle bientôt suffisamment agrandie. Dans quelques cas les cavités peuvent être creusées directement ; l'insecte incurve en bas l'extrémité de son abdomen , et fixe solidement ses tergo-rhabdites : il se place ainsi dans des conditions telles que la force qui écartait les pièces inférieures des pièces supérieures a pour effet de redresser celles-ci. Dans ce mouvement l'extrémité abdominale décrit un arc de cercle de bas en haut dont le centre est à l'articulation de l'épimérite. Si les épisternites rencontrent devant eux des obstacles, ils les soulèvent par une espèce de fouissement. Certainement en répétant plusieurs fois ces mouvements, l'Acridien arrive à creuser une dépression propre à recevoir les œufs.

Dans les *Blattes*, les *Mantes*, les *Phasmides*, l'oviscapte ne peut pénétrer les corps. Il n'en était d'ailleurs pas besoin. Les organes mous peu résistants dont ces animaux sont munis me paraissent propres à diriger les œufs, à faciliter leur fécondation et le dépôt de cette matière spéciale dont ils sont entourés, qui forme en se desséchant ces coques, ces nids singuliers caractéristiques des trois familles. Souvent, dans les *Phasmides* que j'ai pu étudier, j'ai recueilli des œufs retenus entre les sterno-rhabdites et les épisternites. Si l'on observe que c'est entre ces pièces que s'ouvrent la poche copulatrice et les glandes sébifiques, on comprendra que le retard apporté à la marche des œufs devant ces orifices favorise les actes physiologiques que j'indiquais. De plus, les pièces de l'armure forment un véritable canal, et dirigent les germes dont le dépôt régulier s'effectue avec plus de facilité que lorsque l'abdomen se termine simplement.

Il ne me reste qu'un mot à dire sur les *Taupes-Grillons* et sur les *Forficules*. Les œufs doivent tomber de l'abdomen, et être déposés là où se trouve l'orifice de l'oviducte. Il ne serait pas impossible que les *Forficules* se servissent de leur pince pour fixer leur abdomen pendant la ponte, qui doit se faire sans aucune autre particularité, puisque l'armure manque.

## § VII.

*Historique.*— Pour terminer ce qui a trait à l'armure génitale femelle des Orthoptères, je dois dire quelles recherches antérieures avaient été faites à son égard, et quels renseignements il m'a été donné de puiser dans les livres. Comme pour les Hyménoptères, je me suis placé à un point de vue tout différent de celui où se sont placés les auteurs qui ont écrit à ce sujet. Je n'ai pas considéré seulement la partie saillante de l'oviscapte, je l'ai étudié dans ses rapports avec ses parties basilaires, et dans ses rapports généraux avec le reste de l'abdomen. Aussi les résultats auxquels j'ai été conduit sont-ils bien différents de ceux auxquels sont arrivés les entomologistes peu nombreux qui s'en sont occupés. Les travaux faits sur les oviscaptés des Orthoptères sont moins nombreux que ceux auxquels ont donné lieu les aiguillons et les tarières. Néanmoins des erreurs considérables se sont glissées dans les appréciations : il est, je crois, utile de les relever.

Il est un auteur que l'on regrette de voir muet sur les mœurs des Orthoptères ; ses observations, empreintes d'un cachet de vérité si constant, eussent pu nous aider à saisir plus facilement l'organisation et le jeu des parties. Réaumur ne s'est point dans ses mémoires occupé de cet ordre.

Burmeister et Westwood sont les deux auteurs qui donnent le plus de détails sur l'abdomen ou les armures des Sauterelles ; c'est surtout des travaux de ces auteurs que je vais m'occuper.

*Burmeister.* — Dans son *Manuel d'entomologie* (traduction anglaise), cet auteur classe les oviscaptés en trois espèces : il place les organes des Orthoptères dans la seconde, les *vagina bivalvis*. Quand le développement est le plus complet, il se compose d'un tube en forme de sabre courbé en haut, dans lequel l'oviducte s'ouvre, et qui a deux valves. La valve interne correspond au dernier anneau de l'abdomen. Kirby et Spence ont mentionné six pièces ; mais Burmeister n'a jamais rien vu de pareil. Dans les *Grillus* (les Acridiens des Français), au lieu de ce vagin saillant, on observe quatre prolongements courts et

gros. Les inférieurs mobiles s'articulent avec les supérieurs solidement fixés aux téguments de l'abdomen. Une apophyse interne sert à l'insertion des muscles qui les meuvent. L'orifice du vagin se place entre les deux appendices supérieurs, et l'anus au-dessus des supérieurs. On peut comparer ces appendices inférieurs et mobiles aux deux valves du vagin bivalve des Locustes; les deux supérieurs aux appendices contigus à l'anus.

Nous trouvons ici des comparaisons qui sont toutes entachées d'erreurs. Ces erreurs tiennent à ce que toujours l'analogie n'a été recherchée que pour les pièces saillantes, tandis que nous l'avons vu, le meilleur moyen de ne pas s'égarer dans ces recherches était de partir des pièces fondamentales développées le plus régulièrement. D'abord, cette manière de s'exprimer, le vagin se prolonge, n'est pas exacte; elle semble indiquer que les oviscaptés ne seraient que la prolongation cornée des dernières parties de l'oviducte. L'armure n'appartient pas, comme on a pu le voir, à l'orifice vaginal. Pour les Acridiens, il y a erreur: le vagin ne se place pas entre les appendices inférieurs; il est intimement uni à la face supérieure de la plaque sous-génitale (1); il ne pourrait d'ailleurs se placer entre ces pièces, puisqu'elles sont unies entre elles, et qu'une glande s'ouvre sur la membrane de jonction (2).

L'erreur la plus grande est celle-ci: les deux pièces supérieures de cette armure seraient les analogues des deux stylets qui terminent l'abdomen des autres Orthoptères, et qui, dans les planches jointes à ce mémoire, sont notés par la lettre P. En laissant l'erreur de comparaison, d'analogie, il y a une erreur anatomique. On peut voir sur les Acridiens (3) les rudiments tuberculeux des stylets dont il est question; dès lors ces deux pièces supérieures de l'armure ne peuvent être leurs analogues. C'est là une

(1) Voyez les planches relatives aux Acridiens. Dans l'*Acridium dux*, on trouve l'orifice de l'oviducte tout près et fixé par sa paroi inférieure à la plaque vers son échancrure médiane qui porte une sorte d'épine: la séparation entre l'armure et le vagin est donc très grande.

(2) Pl. III, fig. 4, 4'.

(3) Pl. III, fig. 4 P.



erreur des plus grandes, et elle se trouve développée; car, dit l'auteur dans un cas, ces pièces font partie intégrante du vagin, tandis que dans l'autre elles sont placées à côté de l'anüs.

L'auteur compare ces pièces avec celles des Diptères, qui portent aussi un vagin bivalve; mais nulle part il ne touche les questions de savoir quels rapports ont l'oviscapte et le reste de l'abdomen, quelle est la valeur des pièces qui le composent.

*Westwood.* — Dans son ouvrage *sur la classification des Insectes*, cet auteur s'occupe de l'abdomen et des organes génitaux externes des familles que nous venons d'étudier. On n'y trouve pas la description générale ou particulière d'un oviscapte. La question qui semble avoir attiré son attention est celle qui a trait à la composition de l'abdomen; aussi entre-t-il dans quelques détails à propos de ses *Euplexoptera*, qui correspondent aux Forficulaires. Il dit (1) que l'oviscapte des *Gryllidæ* (nom que les entomologistes anglais donnent à nos Locustaires) est composé de plusieurs pièces aplaties variables pour la forme et la longueur, appliquées les unes contre les autres pendant le repos, mais que l'Insecte peut écarter pour permettre le passage d'un œuf entre elles. Dans les dessins qui précèdent l'histoire de cette famille (2), l'auteur représente les six éléments réunis ou séparés; quant à leurs relations, à leurs rapports avec les parties qui les supportent, il n'en est pas question; il note les deux appendices (*process*) voisins de l'anüs. La question des analogies n'a pas été touchée.

Dans l'histoire des *Locustidæ*, qui correspondent à nos *Acriidiens*, on trouve que les femelles sont dépourvues d'un oviscapte allongé et saillant, que le segment terminal du corps est muni de quatre appendices courts, coniques, cornés, qui représentent les parties de l'oviscapte des *Gryllidæ*. Dans la partie générale qui précède l'histoire des Orthoptères, on trouve encore (3) que les appendices qui terminent l'abdomen man-

(1) *On modern classification*, vol. I, p. 453.

(2) *Id.*, fig. 55-12.

(3) *Id.*, vol. I, p. 657.

(4) *Id.*, vol. I, p. 440.

quent dans les Locustides. Ici nous trouvons une comparaison sans démonstration : nous avons vu que le rapprochement entre les armures des Locustaires et des Acridiens était le plus difficile ; et peut-être les entomologistes qui s'occuperont de la question ne seront-ils pas d'accord avec nous sur la nature de cette apophyse musculaire. L'auteur ne donne pas les raisons qui le portent à admettre ces analogies ; toutefois les résultats auxquels nous sommes arrivé sont conformes à ceux formulés par M. Westwood, et l'appréciation portée par cet illustre entomologiste serait pour nous l'assurance que nous sommes dans le vrai ; mais il est un point qui n'est pas d'accord avec ce qui a été dit plus haut ; le segment terminal porterait l'armure, et serait dépourvu des soies (*process*) des appendices voisins de l'anus. Il a été démontré (1) que les éléments terminaux de l'abdomen, unis ensemble, formaient une pyramide en arrière de l'armure, que celle-ci était unie au neuvième anneau, et que les soies ou appendices étaient rudimentaires en forme de tubercules.

L'oviscapte des *Achetidæ* (*Grillioniens* des entomologistes français) est signalé dans les figures (2) ; il y est montré composé de quatre éléments, mais il n'est pas décrit. Pour les *Blattidæ* ou *Blattaires*, l'auteur, sans entrer dans plus de détails, nie qu'il existe un *forceps*, comme l'avait avancé M. Curtis (3). C'est un épaississement des membranes qui s'étend entre les appendices terminaux et qui retient ainsi la capsule (il est question de la Ponte). Ici se trouve une erreur que Curtis n'avait pas faite puisqu'il parlait d'un *forceps* ; bien certainement le mot était fautif, mais il indiquait que cet auteur avait aperçu l'armure. Ainsi non seulement il existe une armure niée par M. Westwood (*but the insect is furnished with no such instrument*), mais encore les membranes ne s'étendent pas entre les appendices terminaux.

On ne trouve aucun renseignement sur la famille des *Mantides* ; quant aux *Phasmides*, ce seraient les appendices terminaux qui, ayant pris la forme de plaques inarticulées, serviraient à

(1) Pl. XII, fig. 1, etc.

(2) *Loc. cit.*, fig. 54-1.

(3) *Id.*, p. 520.

déposer les œufs; dans les espèces de l'Australie elles acquièrent une grande longueur (1). La figure qui accompagne le texte est identique avec celle qui a été donnée dans ce mémoire (2); elle montre au-dessus de la plaque sous-génitale les éléments de l'armure, et l'on ne comprend pas pourquoi l'auteur attribue le dépôt des œufs à ces longues folioles.

Restent enfin les *Forficulaires*, séparés des Orthoptères sous le nom de *Euplexoptera*. Ici l'auteur se livre à une discussion approfondie sur le nombre des segments, comme il les appelle, qui composent l'abdomen dans le mâle et dans la femelle. Il admet (3) que les deux stries (*two slight transverse impressions*), présentés par le dernier segment abdominal de la femelle, sont les représentants de deux segments bien développés chez le mâle. Aussi a-t-il, avec juste raison, rapporté au type primitif la composition de l'abdomen des Forficules. Quant aux pinces, il ne les compare pas aux filaments terminaux de l'abdomen; il dit seulement qu'elles peuvent être un instrument d'attaque ou de défense.

En résumé, Westwood n'a pas étudié séparément l'armure des anneaux terminaux de l'abdomen; aussi les a-t-il quelquefois confondus. Les descriptions qu'il donne sont fort incomplètes; on n'y rencontre d'ailleurs aucune comparaison générale, aucune recherche touchant l'origine des pièces qui composent l'oviscapte.

M. Léon Dufour, dans son travail sur l'anatomie des Orthoptères (4), n'a donné aucune description de l'oviscapte des Sauterelles; il décrit toutefois les pièces que l'on rencontre à l'extrémité de l'abdomen des femelles des Mantides. J'aurai l'occasion, à propos des Hémiptères, de faire voir que cet auteur cherche surtout à comparer les pièces copulatrices femelles aux parties génitales externes des animaux supérieurs; aussi dit-il que les deux panneaux ou pièces latérales qui cachent la dernière plaque

(1) *Id.*, p. 431.

(2) *Id.*, fig. 53-7.

(3) *Loc. cit.*, vol. I, p. 402 et suiv.

(4) *Recueil des mémoires des savants étrangers*, 1841, t. VII, p. 365.

abdominale constituent les grandes lèvres. Il ajoute : « La paire la » plus intérieure des pièces copulatrices occupe le centre du fais- » ceau, et me paraît devoir remplir les fonctions d'un oviscapte. » C'est évidemment le sternite qui se trouve désigné dans cette description. Il devient dès lors manifeste que l'auteur n'a pas songé à comparer la totalité de l'armure de la Mante à l'oviscapte d'une Locustaire. Le peu de chose qui a été écrit sur le sujet qui nous occupe est très difficile à comprendre. Cette citation du travail de M. Léon Dufour en fournirait la preuve s'il était besoin, car on y trouve une seule pièce assimilée à un organe très complexe.

Il y a d'ailleurs dans ce travail quelques erreurs. La plaque sous-anale n'est pas la dernière de l'abdomen ; elle est la septième, et nous avons trouvé quatre zoonites après elle. L'oviducte s'ouvre à la face supérieure de cette plaque, et non entre les éléments de l'armure.

M. Léon Dufour a reconnu et décrit les pièces de l'armure des Mantes, sans les comparer aux autres armures de l'ordre : c'est à cela qu'il faut attribuer les quelques erreurs que je viens de citer.

## EXPLICATION DES FIGURES.

### PLANCHE X.

Fig. 1. Profil de l'abdomen du *Dicticus verrucivorus*, montrant le nombre de zoonites.

Fig. 2. Armure génitale femelle du *Dicticus verrucivorus* ; tous les éléments sont écartés. *b*, ennato-tergite (écaille anale) ; *c*, ennato-épimérite ; *i*, ennato-tergorhabdite (stylet) ; *f*, ennato-sternite (gorgeret) ; *dg*, supports et pièce triangulaire du sternite, qui servent à ses articulations avec les pièces latérales ; *a, a'*, ennato-épisternite et ennato-sterno-rhabdite confondus (écailles latérales, valves du fourreau). — Cette figure a pour but de montrer les éléments de l'armure et leur union ; toutes les pièces sont vues par le dos. J'emploie la même notation que pour les Hyménoptères, afin que, dans la comparaison des deux ordres, il soit plus facile de reconnaître les pièces analogues.

Fig. 3. Les mêmes pièces vues de profil : de plus, les rapports de l'oviducte *o* et du rectum *R* ont été conservés, ainsi que ceux des hogdo, décato, endécato-urites, marqués 8<sup>t</sup>, 8<sub>s</sub>, 10<sup>t</sup>, 11<sup>t</sup>. — Cette figure donne une idée très exacte du

mode d'union des pièces entre elles, et de l'armure avec le reste de l'abdomen ; elle montre aussi très bien ce que j'ai appelé *zoonite pré-anal* et *anal pré-génital* et *post-génital*.

- Fig. 4. Sternite (*f*), épisternite (*a a'*), épimérite (*c*), vus en dessous. — Cette figure a pour but de bien montrer les rapports des articulations du sternite avec les épisternites.
- Fig. 5. Portion tergale de l'armure. L'épimérite (*c*), le tergo-rhabdite (*i*), le tergite (*b*). — Ces trois pièces dans la série des figures sont les plus faciles à comparer.
- Fig. 6. Extrémité de l'oviscapte, vue par la face intérieure pour montrer les rapports d'assemblage des trois pièces qui composent la valve.
- Fig. 6'. Coupe perpendiculaire à son axe de l'oviscapte, pour montrer le mode d'assemblage.
- Fig. 7. Abdomen de la *Mantis tessellata*, dont les urites sont numérotés.
- Fig. 8. Profil de l'armure génitale. — Cette figure montre les rapports intimes de l'hogdo-urite, noté  $8_1$ ,  $8_s$ , avec l'armure. L'hogdo-sternite, que nous avons dit chevaucher, se remarque en avant de l'armure entre les extrémités antérieures des tergo-rhabdites.
- Fig. 9. Épisternites isolés.  $a''$  est l'arc de cercle corné qui unit les deux épisternites entre eux ;  $8^s$  est l'hogdo-sternite vu de profil.
- Fig. 10. Tergite, épimérites et tergo-rhabdites. En avant du tergo-rhabdite, on rencontre une pièce surnuméraire (*o*). — Les tergites 9, 8 sont conservés pour montrer leur union.
- Fig. 11, 11'. Sternite vu de face et de côté, pour montrer la différence de sa forme avec celle des Locustaires ; *k*, partie articulaire qui le réunit aux épisternites.
- Fig. 12. Abdomen de l'*Acrophylla chronus*. La plaque sous-anale a été écartée pour montrer la position de l'armure.
- Fig. 13. Profil ensemble de l'armure dont les lettres font reconnaître les parties en *f*. J'ai marqué ce pli, qui a été reconnu comme rudiment du sternite.
- Fig. 14. Épisternite et sterno-rhabdite.
- Fig. 15. Tergite, épimérite, tergo-rhabdite.

## PLANCHE XI.

- Fig. 1. Abdomen de la *Blatta americana*.
- Fig. 2. Armure génitale vue dans son ensemble ; les parties sont dans une position forcée, dans le but de montrer leurs rapports et leurs connexions. — Les pièces sont vues par le dos, deux tergites coupés ont été conservés pour montrer leur union avec l'armure. La notation me dispense d'entrer dans plus de détails.
- Fig. 3. Tergite, épimérite et tergo-rhabdite.

- Fig. 4. Épisternites réunis en une seule pièce ; sur la ligne médiane, on aperçoit une petite pièce triangulaire qui sert à leur articulation avec le sternite. — La partie (a) me paraît représenter l'épisternite proprement dit, et la partie (a') le sterno-rhabdite.
- Fig. 5, 5'. Le sternite vu de face par le dos et de profil ; k est la partie osseuse qui s'articule avec les épisternites.
- Fig. 6. Abdomen du *Grillus domesticus*.
- Fig. 7. Partie terminale de l'abdomen.
- Fig. 8. Pièces tergaies séparées.
- Fig. 9. Base du sternite ; g, appendice triangulaire médian dorsal ; h, arc antérieur unissant les deux supports d ; d', apophyse d'articules des épimérites.
- Fig. 10. *Idem*, vu de profil.
- Fig. 11. Vue latérale de l'extrémité de la tarière du *Grillus domesticus*, pour montrer la forme et les dilatations des deux pièces qui la composent.
- Fig. 12. Vue latérale de l'extrémité de la tarière de l'*Echantus pellucens*, pour montrer combien sont obtus le sternite et les dents qui le couvrent.
- Fig. 13. Résumé théorique des rapports, de la composition, du nombre des parties de l'abdomen et de l'oviscape. Les numéros et les lettres suffisent pour expliquer cette figure.
- Fig. 14. Coupe théorique de l'armure la plus complète. — Locustaire.
- Fig. 15. Coupe théorique de l'armure de l'Acridien ; l'épisternite est resté en dedans.
- Fig. 16. Coupe théorique de l'armure du *Grillus*. — Absence des épisternites.
- Fig. 17. Coupe théorique de l'armure de la Taupo-Grillon. — Absence des épisternites et des épimérites.
- Fig. 18. Coupe latérale de l'armure d'un Forficule. — Absence des sternites, des épimérites, des épisternites.

## PLANCHE XII.

- Fig. 1. Abdomen du *Porthetis elephas*.
- Fig. 2. Ensemble de l'armure ; les pièces assez écartées pour laisser voir les rapports de l'oviducte. — Ces lignes ponctuées indiquent la direction des muscles qui des épimérites (c) se rendent aux tergo-rhabdites (i) et aux épisternites (a a').
- Fig. 3. Armure, vue par sa face inférieure ; ces tergo-rhabdites ont été élevés.
- Fig. 4, 4'. Les tergo-rhabdites, vus par leur face inférieure (4), montrent l'orifice de la glande sébifique et les trois pièces composantes ; vus par la face dorsale (4'), ils montrent une partie de la glande.
- Fig. 5. Abdomen de la Taupo-Grillon.
- Fig. 6. Terminaison de cet abdomen montrant le décato-urite simple, composé

d'un tergite; l'ennato-urite ou prégénital également simple; l'endécato-urite est formé du sternite, du tergite et des rhabdites.

Fig. 7. Endécato-urite et décato-urite de la Taupe-Grillon. — On peut facilement voir ici les cinq pièces qui composent l'endécato-urite. Les deux antérieurs sont les représentants du sternite bifide. — Les deux longs filaments P, bien que s'articulant avec le décato-tergite, me paraissent être les endécato-épimérites ou endécato-rhabdites.

Fig. 8. Abdomen femelle de la Forficule auriculaire qui montre le proto-urite aussi développé que les autres.

Fig. 9. Huitième segment terminal de l'abdomen de la *Forficula auricularis*, vu par la face inférieure, et montrant (8<sup>t</sup>, 9<sup>t</sup>) les rudiments des hogdo-urites et ennato-urites unis au décato-tergite. La pièce quadrilatère placée entre les pinces est le tergite de l'endécato-urite; les pièces (n, n) sont les analogues des deux pièces que nous avons considérées dans la Taupe-Grillon comme étant le sternite divisé en deux. Les branches du forceps P sont les analogues des filaments que, dans la série des abdomens, on trouvera marqués P.

---

## NOTE SUR L'EXISTENCE

DE

### LA *TESTACELLA MAUGEI* (DE TÉNÉRIFFE) EN FRANCE,

Par M. Henri AUCAPITAINE.

Le genre *Testacella*, de Cuvier, représenté en France par le *C. halio-tidens*, Lamk., a pour type la *C. Maugei* de l'île de Ténériffe, rapportée par Mauge, à qui elle fut dédiée par M. de Férussac. Cette espèce, jusque-là regardée comme spéciale aux Canaries (1), fut signalée par Sander Rang (*Manuel des Mull.*, p. 156) comme s'étant acclimatée dans le jardin botanique de Bristol, où elle s'était rapidement multipliée.

Il y a deux ans, elle fut rencontrée en assez grande abondance par M. d'Orbigny père, à l'obligeance bien connue duquel j'en dus plusieurs échantillons. Dans une lettre que j'eus occasion d'écrire à M. Guérin-

(1) Voyez Webb et Berthelot, *Mollusques des Canaries*, par M. Alcide d'Orbigny.

Menneville, je lui signalai le fait (voy. *Rev. zool.*, 1850). L'année suivante, j'ai eu occasion d'en recueillir quelques individus. C'est pendant les fraîches nuits d'automne que cette espèce sort des crevasses du terrain; je l'ai trouvée en compagnie de la *Test. haliotide*, dont elle est bien distincte par ses caractères spécifiques; mais, quoique paraissant vivre ensemble, je n'ai jamais rencontré l'accouplement.

La présence de ce Mollusque sur nos côtes de France présente un exemple de plus de la reproduction des mêmes espèces dans les mêmes milieux de vie. Le climat brumeux et pluvieux des bords de la Charente et de Bristol offre de l'analogie avec celui de Ténériffe; cette espèce a pu aisément s'y propager. Mais comment, elle qui jusqu'à présent n'avait été signalée dans aucune de nos nombreuses faunes partielles, est-elle arrivée jusqu'à nous? Le port de la Rochelle n'a point d'arrivage des côtes d'Afrique: ce serait donc par un vaisseau de guerre du port de Rochefort qu'elle se serait répandue parmi nous? J'en doute beaucoup, surtout pour une espèce exclusivement terrestre.

Serait-ce que l'identité des circonstances vitales et la reproduction des mêmes milieux ambiants auraient donné lieu à une génération spontanée?

La découverte d'une espèce de plus pour la Faune française n'a certes pas un bien grand intérêt, si ce n'est un nom de plus au catalogue; mais quand cette espèce est exotique, très distincte de sa congénère européenne, ne doit-on pas y porter toute son attention d'observateur pour y chercher un document de plus aux lois de la géographie zoologique?

---



## RECHERCHES ZOOLOGIQUES

SCR

### LES URODÈLES DE FRANCE,

Par M. Alfred DUGÈS (1).

En esquissant ici l'histoire des Urodèles de France, je n'ai pas l'intention de faire un travail achevé, mais seulement de mettre au jour la classification que je crois la plus propre à rendre les véritables rapports de ces animaux entre eux. Je donnerai quelques détails utiles sur chaque espèce; mais je me bornerai aux remarques les plus nécessaires. Je ferai précéder ce petit travail de quelques généralités indispensables pour procéder avec ordre.

#### Généralités.

Ces reptiles sont, comme l'indique leur nom, pourvus d'une queue (*ὄψις*, *queue*; *δῆλος*, *apparent*) aplatie ou non, suivant leur genre de vie. Cependant cet aplatissement ne pouvait en rien servir de caractère, comme on a jusqu'ici essayé de le faire pour distinguer les vraies Salamandres d'avec les Tritons. En effet, ceux-ci n'offrent cette particularité qu'à l'époque des amours, et dans toutes les autres saisons, on les trouve dépourvus des crêtes ou nageoires qui élargissaient leur queue en haut et en bas, et portent une queue complètement arrondie, ou du moins très semblable à celle des Salamandres : j'ai souvent observé ce fait chez moi sur des centaines de Tritons de diverses espèces, et jamais quand ils avaient été privés de nager pendant plusieurs semaines, ils n'ont manqué de perdre le caractère offert par l'aplatissement de leur queue. L'époque où l'on trouve le reptile suffirait donc pour en faire une Salamandre ou un Triton; j'ai dû renoncer à me servir de cette particularité comme caractère fondamental.

(1) J'ai fait entrer dans la liste des espèces françaises toutes celles qui habitent le versant des Alpes et des Pyrénées qui regarde notre pays. Ces espèces se trouvent ailleurs que chez nous; mais toutes celles que j'ai décrites sont certainement indigènes.

Les dents ne m'offraient pas assez d'importance pour ériger leur disposition en caractère principal. Elles diffèrent entre les Salamandres et les Tritons; mais, outre que ceux-ci comptent des genres très différents ayant la même dentition, les Salamandres ont entre elles, sous ce rapport, une différence assez grande. De plus, ce caractère n'a pas, chez les Batraciens, l'importance qu'il acquiert chez les Mammifères et les Reptiles écailleux, par exemple, parce qu'il ne traduit plus des différences un peu grandes d'organisation. Ainsi, par exemple, vous trouverez les *Bufo vulgaris* à côté du *Bufo viridis*, et cependant le premier n'a pas de dents palatines, au lieu que le second a sur les os palatins des saillies osseuses encroûtées d'émail. J'ai encore abandonné ces caractères tirés des dents pour ne les appliquer qu'aux espèces.

Les caractères fondamentaux devaient donc se tirer de quelques particularités anatomiques constantes, invariables : c'est ce que m'offraient les *parotides*, visibles chez les Salamandres, nulles chez les vrais Tritons. Ce caractère ne manquait pas entièrement à certains *Tritons* des auteurs : en les examinant de près, je leur ai reconnu assez de différences pour les séparer des Tritons vrais et en faire un genre à part, les *Hemisalamandræ* : je les appelle demi-Salamandres parce qu'elles tiennent plus des Salamandres que des Tritons, sans cependant leur être semblables en tout.

Dans ceux qui manquent de parotides, je fais deux genres basés sur l'aspect extérieur de la peau : ceux à peau lisse sont les vrais Tritons; les autres sont les Hémitritons ou demi-Tritons, parce que, se rapprochant plus des Tritons que des Salamandres, ils ne sont pas entièrement semblables à eux.

Ces caractères un peu artificiels sont corroborés par une conformation particulière du crâne. En effet, les espèces dépourvues de parotides ont les côtés de la boîte osseuse qui enveloppe le cerveau sans proéminence, ou pourvus d'une épine peu allongée. Dans les espèces dépourvues de parotides, voici la disposition du crâne :

De la partie moyenne de chaque frontal naît une longue apophyse dirigée horizontalement en arrière et en dehors, et formant avec le crâne un angle d'environ 45 degrés. Sur une saillie an-

gulaire formée par la réunion des deux crêtes du temporal, s'élève aussi une apophyse dirigée horizontalement en avant, et venant reprendre la première à angle très ouvert, pour former une sorte de pont osseux jeté du frontal au temporal : cet arc n'existe ni dans les Salamandres vraies ni dans les Hémisalamandres : on pourrait l'appeler *arcade fronto-temporale* (1).

Ainsi, ce caractère anatomique s'accordant avec les autres caractères extérieurs que j'avais d'abord choisis, et tous étant constants, j'ai pu en faire la base de ma classification.

Encore quelques mots pour terminer ces préliminaires. On a dit que les Salamandres ne criaient pas : je puis affirmer que toutes les espèces que j'ai eues vivantes font entendre une sorte de bruit court et sec, une sorte de gargouillement ayant, quoique très léger, le son du coassement des Anoures.

On a aussi, ce me semble, abusé des couleurs pour faire des espèces. Ici se rapporte une observation que je donnerai à l'occasion de l'*Hemitriton repandus*. Ainsi, le *Triton nycthemerus*, le *T. carnifex*, le *T. exiguus*, le *T. abdominalis*, etc., ne sont que des variétés d'autres espèces. Les couleurs varient beaucoup chez les Batraciens : ainsi, sans parler des variétés de coloration de la Raine verte, de la Grenouille rousse, etc., je possède une *Rana esculenta* entièrement noire, avec quelques taches un peu plus claires ; elle a vécu trois ans ainsi colorée, tant chez la personne de qui je la tiens que chez moi. Parmi les Tritons ponctués, dès que je les retirais de l'eau pour quelque temps, j'avais une foule de colorations diverses : les uns étaient blonds, sans taches ; les autres fauves ; celui-ci jaune, celui-là brun ou noir, ou livide : les uns avaient conservé leurs taches, d'autres les avaient perdues ; leur ventre devenait blanchâtre, jaune, et perdait quelquefois la couleur rouge du milieu. C'est parmi les petites femelles ainsi changées que j'ai retrouvé l'*abdominalis* de Latreille et l'*exiguus*, soit que ce fussent des Tritons ponctués, soit que ce fussent des Tritons palmipèdes.

Qu'il me soit permis, en terminant ces généralités, de remercier M. Duméril de la complaisance qu'il a mise à me communi-

(1) Il y a probablement ici absence de l'os jugal et connexion de l'apophyse zygomatique avec l'apophyse orbitaire externe du frontal.

quer les Reptiles du Muséum, ainsi que ses précieux manuscrits, après la lecture desquels j'ai eu du reste la satisfaction de reconnaître que je pouvais regarder comme m'étant tout à fait propre, et comme entièrement neuve, la classification que je propose.

## Caractères des 4 genres.

44 ESPÈCES.

SALAMANDRA. . .	<p>Doigts 4-5, libres, courts; langue large, presque circulaire, légèrement échancrée en arrière, sur ses côtés, libre sur tout le bord latéral, demi-libre en arrière, fixée en avant; pas de saillie sur les os frontaux; yeux proéminents; un pli gulaire; parotides grandes, glanduleuses, bien délimitées; une glande sur l'angle de la mâchoire supérieure; queue presque ronde; corps à sillons circulaires; série double de cryptes sur le milieu du dos et de la queue; série de glandes composées sur les flancs et les côtés du bassin; quelques cryptes sur le derrière des jambes; peau lisse et glanduleuse, comme la peau d'une orange; dents voméro-palatines, dépassant en avant les orifices internes des narines; plantes des pieds lisse.</p>	<p>1. <i>S. corsica.</i> 2. <i>S. maculosa.</i> 3. <i>S. atra.</i></p>
HEMISALAMANDRA. . .	<p>Doigts 4-5, libres, un peu allongés; langue presque circulaire, médiocrement grande, libre sur les côtés et un peu en arrière, fixée en avant; pas de saillie sur les os frontaux; yeux médiocrement saillants; pli gulaire; parotides très distinctes en arrière seulement, larges, très poreuses; queue aplatie au moment des amours, ronde, un peu comprimée dans les autres saisons; corps tout ridé, verruqueux, comme <i>spongieux</i> (Laurenti), couvert de pores; dents voméro-palatines, s'arrêtant sur la même ligne que les orifices internes des narines; plante des pieds rugueuse.</p>	<p>4. <i>H. marmorata.</i> 5. <i>H. cristata.</i></p>
HEMITRITON. . .	<p>Doigts 4-5, libres, un peu allongés; langue ovale, petite, libre sur les côtés, demi-libre en arrière, fixée en avant; crâne portant une sorte de pont osseux allant du frontal au temporal (voyez <i>Généralités</i> et <i>Figures</i>); yeux peu saillants; une dépression en avant de l'angle interne de l'œil jusqu'à la narine; pas de pli gulaire; pas de parotides; saillie latérale des os hyoïdes (voyez <i>Hem. cinereus</i>, Descr.); queue aplatie dans les amours; subcomprimée aux autres saisons; ordinairement pas de crête chez les mâles; corps semé d'aspérités aiguës, moins abondantes sous le ventre et la gorge; dents voméro-palatines, s'arrêtant un peu en arrière des orifices internes des narines; plante des pieds légèrement verruqueuse; le plus souvent cloaque ouvert au sommet d'un cône allongé.</p>	<p>6. <i>H. cinereus.</i> 7. <i>H. rugosus.</i> 8. <i>H. punctulatus.</i> 9. <i>H. Bibronii.</i> 10. <i>H. repandus.</i> 11. <i>H. alpestris.</i></p>
TRITON. . . . .	<p>Doigts 4-5, pourvus d'une membrane; langue ovale, petite, libre sur les côtés seulement et un peu en arrière; crâne comme les Hémitritons; yeux peu saillants; pli gulaire très léger; pas de parotides; nulle saillie des hyoïdes; queue aplatie à l'époque des amours, presque ronde dans les autres saisons; corps sans pores, ni verrues, ni aspérités; une seule ligne de cryptes simples sur les flancs; dents voméro-palatines, s'arrêtant un peu en arrière des orifices internes des narines; plante des pieds verruqueuse.</p>	<p>12. <i>T. punctatus.</i> 13. <i>T. palmatus.</i> 14. <i>T. vittatus.</i></p>

<p>Enages, bien formées, très glanduleuses; dents voméro-palatines, dépassant en avant l'orifice interne des narines; corps lisse à sillons circulaires; sero double de pores sur le dos; glandules sur les flancs; crête de forme ordinaire.</p>	<p><b>Salamaandra.</b></p>	<p>Dents voméro-palatines, en deux séries parallèles très rapprochées, terminées en avant par deux petites courbes formant un cercle.</p>	<p>1. <i>Corsica.</i></p>
<p>Difficiles à delimitier, excepté en arctère; très poreux; dents voméro-palatines s'arrêtant sur la même ligne que l'orifice interne des narines; corps ridé, verruqueux, couvert de pores; crête ordinaire.</p>	<p><b>Hemisalamandra.</b></p>	<p>Dents voméro-palatines, en deux séries presque parallèles, unidonts en arc par leur partie antérieure.</p>	<p>2. <i>Maculosa.</i></p>
<p>Crâne ayant des sillons circulaires; dents voméro-palatines s'arrêtant sur la même ligne que l'orifice interne des narines; corps ridé, verruqueux, couvert de pores; crête ordinaire.</p>	<p><b>Hemisalamandra.</b></p>	<p>Crâne large; dents en arête, à pointe antérieure, avec une apophyse des os frontaux.</p>	<p>3. <i>Aini.</i></p>
<p>Crâne allongé; dents en deux séries, presque parallèles; pus de saillie latérale des os frontaux.</p>	<p><b>Hemisalamandra.</b></p>	<p>Crâne allongé; dents en deux séries, presque parallèles; pus de saillie latérale des os frontaux.</p>	<p>4. <i>Marmorata.</i></p>
<p>Corps de couleur cendrée, ventre plus clair.</p>	<p><b>Hemisalamandra.</b></p>	<p>Corps de couleur cendrée, ventre plus clair.</p>	<p>6. <i>Cinereus.</i></p>
<p>Corps brun sur le dos, avec une bande sinuose.</p>	<p><b>Hemisalamandra.</b></p>	<p>Corps brun sur le dos, avec une bande sinuose.</p>	<p>8. <i>Punctulatus.</i></p>
<p>Corps brun sur le dos, avec une bande sinuose.</p>	<p><b>Hemisalamandra.</b></p>	<p>Corps brun sur le dos, avec une bande sinuose.</p>	<p>9. <i>Bibronii.</i></p>
<p>Corps brun sur le dos, avec une bande sinuose.</p>	<p><b>Hemisalamandra.</b></p>	<p>Corps brun sur le dos, avec une bande sinuose.</p>	<p>10. <i>Repandus.</i></p>
<p>Corps brun sur le dos, avec une bande sinuose.</p>	<p><b>Hemisalamandra.</b></p>	<p>Corps brun sur le dos, avec une bande sinuose.</p>	<p>11. <i>Alpestris.</i></p>
<p>Corps brun sur le dos, avec une bande sinuose.</p>	<p><b>Hemisalamandra.</b></p>	<p>Corps brun sur le dos, avec une bande sinuose.</p>	<p>12. <i>Punctulatus.</i></p>
<p>Corps brun sur le dos, avec une bande sinuose.</p>	<p><b>Hemisalamandra.</b></p>	<p>Corps brun sur le dos, avec une bande sinuose.</p>	<p>13. <i>Palmaris.</i></p>
<p>Corps brun sur le dos, avec une bande sinuose.</p>	<p><b>Hemisalamandra.</b></p>	<p>Corps brun sur le dos, avec une bande sinuose.</p>	<p>14. <i>Vittatus.</i></p>

## DESCRIPTION PARTICULIÈRE DES ESPÈCES.

## 1. SALAMANDRA CORSICA (Savi), Salamandre corse.

*Caractères.* — Dents en deux séries parallèles serrées, terminées en avant par un petit cercle : pour cela et pour le crâne, voir les figures (pl. 1, B, fig. 4, 5), ainsi que pour les espèces suivantes. Langue médiocrement large. Cette espèce est peut-être un peu moins trapue que la suivante ; elle est noire, tachetée de jaune.

*Synonymie.* — *S. corsica* (Savi, Bonaparte), *S. moncherina* (Bonaparte).

*Formes.* — Tête aussi large que longue. Le prince Ch. Bonaparte, dans sa *Fauna italica*, lui donne des parotides moins allongées que celles de la *S. maculosa*. Ce caractère est positif ; il n'en est pas de même de celui qu'il tire des doigts du membre postérieur. Les doigts latéraux, et surtout le pouce, sont, dit ce naturaliste, *appena rudimentarii e quasi moncheriji*. Dans le seul individu qu'il m'a été donné d'examiner, j'ai bien retrouvé cette particularité ; mais je l'avais déjà vue dans une *S. maculosa*. Du reste, l'excellent article du prince de Canino est, jusqu'ici, la meilleure source à consulter pour l'histoire de cette espèce.

*Coloration.* — Celle que j'ai sous les yeux est entièrement noire sur les parties supérieures, brun foncé sous le ventre ; une tache jaune sur le chanfrein, une sur chaque œil et sur chaque parotide, une autre entre les quatre dernières ; enfin une sur chaque commissure des lèvres. Le dos, le dessus des membres et de la queue, portent des taches peu larges, jaunes, irrégulièrement semées ; elles sont beaucoup moins larges sur les parties inférieures.

*Dimensions.* — Tête, 0,028 ; tronc, 0,077 ; queue, 0,080. = Total : 0,185.

*Patrie et mœurs.* — Celle dont je donne ici la description vient de Corse, où on la trouve dans les rochers, comme le dit le prince Bonaparte. Il paraît qu'on l'y nomme *Cane montile* : elle est probablement vivipare.

*Remarques.* — La bonne figure qui a été donnée dans la *Faune italienne* (pl. 85-1) est la seule que je connaisse de ce reptile

qui, du reste, n'offre au premier abord aucune différence tranchée avec la *S. maculosa*.

2. SALAMANDRA MACULOSA (Laurenti), Salamandre terrestre (Lacépède).

*Caractères.* — Crâne figuré (pl. 1, B, fig. 6, 7); dents en fer à cheval rétréci en arrière, ou plutôt en forme de lyre renversée; corps noir sur les parties supérieures, brun rouge sous le ventre, semé de taches jaunes; tête un peu plus longue que large; parotides plus longues que larges; langue large, subcirculaire.

*Synonymie.* — *S. terrestre* (Maupertuis, Lacépède, Gachet, Latr., Dugès), *S. commune* (Cuv.), *Lacerta Salamandra* (Gmelin, Linn.), *S. maculosa* (Cuv., Gray, Bonap., Fitz., Wagler, Funcke, Laurenti), *S. terrestris* (Wurfbain, Latr., Ray, Bonaterre, Schneid., Lacép., Daud.), *S. maculata* (Schinz, Risso, Mer.), *S. pezzata* (Bonaparte).

*Formes.* — Trapue; membres courts, doigts courts et renflés; tête assez aplatie, yeux saillants; queue arrondie; corps lisse avec des bourrelets circulaires séparés entre eux par des sillons. Pour le reste, voir les tableaux ainsi que dans les autres articles, le texte ajouté ne servant qu'à compléter ces synopses.

*Coloration.* — Les parties supérieures sont d'un noir profond; le plus souvent, on y remarque une bande latérale quelquefois interrompue, partie de l'angle de l'œil, passant sur les yeux, traversant les parotides, les côtés du cou, le flanc, les côtés du bassin ou de la queue, où elle se rompt en deux ou trois taches. Quelques taches jaunes sur les membres et sous la gorge en avant.

*Dimensions.* — Tête, 0,027; tronc, 0,075; queue, 0,065 = 0,167.

*Patrie et mœurs.* — On la trouve dans toute la France, surtout dans la Normandie, la Picardie et quelques provinces du sud-ouest de la France. Elle vit à terre sous les pierres humides, et ne va à l'eau que pour déposer ses larves au nombre d'une dizaine, noirâtres et longues d'environ 0,05.

*Remarques.* — La couleur que j'ai décrite est la plus ordinaire;

mais, chez les vieilles Salamandres surtout, on en trouve beaucoup où le jaune semble devenir la couleur du fond : il y en a qui sont presque entièrement de cette couleur, excepté quelques traînées irrégulières noires sur les flancs et le dos ; quelquefois les taches sont fort irrégulières et en dehors de toute description possible. La larve un peu grande est d'un gris clair taché de brun, à ventre pâle. Une bonne figure (Bonap., *Faun. ital.*, pl. 24, 1 ; Roesel, *Ran. nostrat. in frontisp.* ; Cuv., édit. 1836, pl. 40, 1 ; Latr., *Salamandre de France*, pl. 1).

### 3. SALAMANDRA ATRA (Laur.), Salamandre noire.

*Caractères.* — Crâne figuré (pl. 1, fig. 8, 9) ; dents en deux séries, un peu écartées en avant pour former un arc, presque parallèles en arrière ; corps un peu moins trapu que les précédentes. Les glandes latérales sont oblongues, placées sur chaque renflement circulaire, et percées de deux ou trois orifices ; corps noir.

*Synonymie.* — *S. atra* (Laur., Schinz, Bonap., Bonat., Merrem, Daud., Schn., Cuv., Fitz., Wagler), *Lac. Salam.* var.  $\beta$  (Gmelin), *S. nera* (Bonap.), *S. nigra* (Gray).

*Formes.* — Cette espèce, plus petite que les précédentes, est plus allongée ; les parotides sont mieux limitées, et le dessous de la gorge est granulé ainsi que les flancs.

*Coloration.* — D'un noir tirant tantôt sur le bleu, tantôt sur le roux, quelquefois très pur ; en général, un peu moins foncé sous le ventre.

*Dimensions.* — Tête, 0,021 ; tronc, 0,050 (1) ; queue, 0,052 = 0,123.

*Patrie et mœurs.* — Près de Metz, aux Alpes. Elle est terrestre et probablement vivipare.

*Remarques.* — La *S. fusca* (Laurenti) des Alpes est sans doute une *Atra* plus brune et en moins bonne santé. Une bonne figure

(1) Je ferai observer que la longueur du tronc est prise à partir d'une ligne qui passerait par le bord postérieur des parotides jusqu'à la partie postérieure du bassin, c'est-à-dire jusqu'à une ligne qui passerait un peu en arrière des deux articulations coxo-fémorales.



dans la *Fauna italica*, pl. 84, fig. 2, et dans l'ouvrage de Laurenti (1); Guérin, *Iconogr. Règn. anim.*, Rept., pl. 28.

4. HEMISALAMANDRA MARMORATA (Hémisalamandre marbrée).

*Caractères.* — Dents en angle ouvert en arrière; crâne figuré (pl. 1, fig. 10, 11); tête presque aussi large que longue; parotides saillantes en arrière; dos brun marbré de vert; ventre brun piqué de blanc. Chez le mâle en amour, une crête.

*Synonymie.* — *S. marmorata* (Daud., Latr., Cuv.), *Triton Gesneri* (Laur., Schn.), *Molg. alpestris?* (Merrem), *Triton marmoratus* (Schniz, Gray), *S. marbrée* (Latr., Cuv., Dugès).

*Formes.* — Tête assez aplatie, plus large que la suivante, et corps plus trapu, moins cependant que les Salamandres; membres médiocrement longs, doigts libres, très légèrement aplatis; queue comprimée chez les individus en noces (arrondie en hiver), portant une crête peu élevée. Le dos du mâle pourvu aussi d'une crête basse ayant environ 2 millimètres de hauteur, naissant à la nuque. Chez la femelle, point de crête; la place en est plutôt déprimée.

*Coloration.* — Cette espèce est d'un brun roux foncé; toutes les parties supérieures sont marbrées de larges taches irrégulières, confluentes, d'un vert ordinairement assez vif, semées de petites verrues brunes. Les parties inférieures sont pointillées de blanc, quelquefois claires avec de larges taches brunes. Les flancs et les côtés de la queue sont pareils au dos. La femelle a, à partir de la nuque jusqu'à l'extrémité de la queue, une longue raie jaunâtre, comme la tranche inférieure de la queue. La crête du mâle est marquée de taches alternatives pâles et brunes. Je crois me rappeler en avoir pris un dont la crête était grande et rouge de feu.

*Dimensions.* — Tête, 0,025; tronc, 0,054; queue, 0,075 = 0,154.

*Patrie et mœurs.* — Habite toute la France, surtout le midi.

(1) Je ne donne que les figures bonnes que je connais. Il y a plusieurs Iconographies des Urodèles, mais beaucoup sont trop mauvaises pour pouvoir être citées.

La femelle pond un à un ses œufs, qu'elle colle dans l'angle d'une feuille aquatique pliée en deux avec ses pieds de derrière, et rapprochée par eux du cloaque. Quand elles manquent de feuilles, elles les déposent sur le premier corps venu; elles passent dans l'eau le printemps et l'été comme les suivantes.

*Remarques.* — En hiver, la crête du mâle se résorbe, la queue s'arrondit, et l'animal hiberne dans des trous ou sous des pierres ou sous des écorces d'arbres. En été, on les trouve dans l'eau, les mâles loin des bords. Le petit ressemble à l'adulte, mais à couleurs plus claires. Les femelles pondent souvent en captivité des œufs féconds, après avoir été séparées des mâles depuis plusieurs jours, et mises dans une eau où n'a séjourné aucun autre individu de leur espèce.

Il est évident qu'ici la fécondation a eu lieu intérieurement, résultat qui confirme les belles observations de Rusconi sur les *S. cristata*.

Je dois une grande partie de ces détails à un naturaliste zélé de Montpellier, M. Westphal-Castelnau, qui a bien voulu me faire part des observations que lui a fournies sa rare sagacité (1).

Latreille (*Sal. Fr.*, pl. 3) donne la figure d'un mâle; il me semble qu'il a un peu exagéré la hauteur de la crête.

##### 5. HEMISALAMANDRA CRISTATA (Hémisalamandre à crête).

*Caractères.* — Dents et crâne figurés (pl. 1, fig. 12, 13); tête allongée, pas trop déprimée; corps arrondi; doigts légèrement déprimés. Une grande crête découpée en dentelures profondes chez le mâle en amour.

*Synonymie.* — *S. cristata* (Schneid., Latr., Cuv.), *S. crétée* (Dugès, Cuv., Latr.), *Lacerta lacustris* (Blumenbach, Gmelin), *S. carnifex* et *S. pruinata* (Schneid.), *Molge palustris* (Mer.), *S. à queue plate* (Lacép.), *Triton cristatus* (Gray, Rusconi, Laur., Fitz.), *T. carnifex* (Laur., Schneid.), *Lacerta palustris* (Laur., Linn., Gmel.), *Lacerta aquatica* α (Gmel.), *Lacerta porosa* (Retz.),

(1) On trouvera d'excellents renseignements dans un article de M. Gachet, publié dans les *Ann. de la Soc. linn. de Bordeaux*, vol. V, p. 292.

*S. laticauda* (Bonat.), *S. platyura* (Daub.), *Triton Bibronii* (Bell.), *Tritone crestuto* (Bonaparte), *S. cauda plana* (Lacép.).

*Formes.* — Tête assez uniformément arrondie, longue; corps assez élancé; crête du mâle en noces, grande, profondément laciniée, allant jusqu'au bout de la queue. Une lame membraneuse sous la queue. Femelle sans aucune crête.

*Coloration.* — Dessus du corps d'un brun roux, avec de larges taches noires, arrondies; ventre jaune vif ou orangé, avec des taches noires arrondies, qui souvent n'occupent que les parties latérales, en laissant au milieu une bande jaune; gorge, dessous des pieds jaunâtres, tachetés quelquefois; une grande quantité de points blancs sur les flancs, les joues, quelquefois la gorge et la queue. Chez les femelles, la tranche inférieure de la queue est jaune. Chez les mâles, un blanc vif décore cette portion, et s'étend sur le reste de la queue presque jusqu'à la base de cet organe: crête brune, doigts annelés.

*Dimensions.* — Tête, 0,020; tronc, 0,058; queue, 0,077 = 0,155.

*Patrie et mœurs.* — Commune dans le nord de la France; aquatique. Elle pond ses œufs comme l'*II. marmorata*.

*Remarques.* — Il y a une grande variété dans la coloration de cette Hémissalamandre: on en trouve qui sont d'un noir vert avec des taches plus foncées, et dont le jaune du ventre est presque caché sous des taches noires; ces individus offrent le pointillé blanc des flancs bien plus vif que les autres. Hors de l'eau, ces Urodèles perdent leurs membranes dorsale et caudale. Leur queue s'arrondit. Il est probable que c'est une jeune *Cristata* qui a servi à former le *T. carnifex* de Laurenti et Schneider.

Une bonne figure dans le Cuvier illustré, édit. 1836, pl. 40, fig. 2; Bonap., *F. ital.*, ♂ et ♀; Latr., *S. Fr.*, pl. 3, le mâle.

## 6. HEMITRITON CINEREUS (Hémitriton cendré).

*Caractères.* — Dents et crâne figurés (pl. 1, fig. 14, 15); dessus du corps gris brun, semé d'aspérités plus foncées; ventre et gorge gris clair; bout des doigts noir.

*Synonymie.* — *Triton cendré*, *T. cinereus* (Duméril).

*Formes.* — Tête aplatie, large, surtout au niveau des yeux; museau tronqué; saillie latérale de l'hyoïde très prononcée; queue grosse, forte, un peu aplatie; un petit tubercule au bord cubital des quatre pieds.

*Coloration.* — Gris brun assez clair en dessus, avec des aspérités plus foncées; gorge blanchâtre, semée de petits points grisâtres; ventre gris clair, semé de petites taches irrégulières un peu plus foncées.

*Dimensions.* — Tête, 0,020; tronc, 0,042; queue, 0,050 = 0,112.

*Patrie et mœurs.* — Rapporté des Pyrénées par M. Bibron; mœurs inconnues, ainsi que les n<sup>os</sup> 7, 8, 9 et 10.

*Remarques.* — Les saillies assez aiguës quelquefois, que l'on remarque sur les côtés de la tête au commencement du cou, et qui pourraient faire croire à l'existence des parotides, sont dues à l'avancement des extrémités des os hyoïdes: c'est la deuxième pièce de la corne thyroïdienne qui se prolonge en arrière, et n'est plus revêtue que par la peau et les extrémités des muscles moteurs de l'hyoïde.

Cette espèce n'a jamais été figurée ni publiée.

#### 7. HEMITRITON RUGOSUS (Hémitriton rugueux).

*Caractères.* — Crâne et dents figurés (pl. 1, fig. 16, 17); dessus du corps d'un brun foncé; ongles pâles; ventre brun, un peu plus clair que le dos; gorge blanche.

*Synonymie.* — *T. rugueux*, *T. rugosus* (Duméril).

*Formes.* — Museau tronqué; tête plate, un peu allongée; saillies hyoïdiennes; doigts médiocrement longs; queue aplatie, arrondie à la base et comme étranglée; un petit tubercule au bord cubital des mains.

*Coloration.* — Toutes les parties supérieures sont d'un brun foncé, hérissées d'aspérités très fortes, surtout à la queue; doigts unicolores; gorge blanchâtre; parties inférieures d'un gris ardoisé un peu plus claires que le dos, et semées de petites taches irrégulières plus pâles que le fond.

*Dimensions.* — Tête, 0,016; tronc, 0,041; queue, 0,047 = 0,104.

*Patrie inconnue*, probablement des Pyrénées; mœurs inconnues. Sa queue, aplatie dans sa plus grande longueur, le ferait supposer aquatique et sans doute ovipare.

*Remarques.* — Le seul exemplaire qui existe au Muséum, et d'après lequel est faite cette description, n'a jamais été figuré ni publié.

#### 8. HEMITRITON PUNCTULATUS (Hémitriton poncticulé).

(Pl. 1, B, fig. 3.)

*Caractères.* — Crâne et dents figurés (pl. 1, fig. 18); bout des doigts noirs; lèvres du cloaque ordinairement prolongées en cône, au sommet duquel est l'ouverture; queue assez arrondie, quoique plus haute qu'épaisse; tête un peu bombée en arrière.

*Synonymie.* — *T. poncticulé*, *T. puncticulatus* (Duméril).

*Formes.* — La tête de cet Hémitriton est moins aplatie que celle des autres, subglobuleuse et un peu renflée en arrière sur l'occiput; saillie des hyoïdes; museau tronqué; corps couvert de petites aspérités; ouverture cloacale le plus souvent placée à l'extrémité d'un cône allongé; queue assez comprimée.

*Coloration.* — Brun foncé, ventre grisâtre tacheté; anus, dessous de la queue et gorge de couleur claire; ou bien dos brun clair avec une bande blanchâtre s'étendant de la nuque au bout de la queue; queue, ventre et gorge clair-semés de petites taches brunes.

*Dimensions.* — Tête, 0,018; tronc, 0,041; queue, 0,050 = 0,109.

*Patrie et mœurs.* — Se trouve aux Eaux-Bonnes (Pyrénées); est aquatique et probablement ovipare.

*Remarques.* — Ils sont difficiles à bien différencier des *Bibronii*, à cause de la ligne que portent quelques individus. Parmi ceux qui n'ont pas ce caractère, beaucoup se rapprochent du *Cinereus*, quelques uns du *Rugosus* (voy. n° 10). Non encore figuré ni publié. Celui que j'ai dessiné d'après un individu rapporté par M. Bibron porte précisément une bande dorsale (pl. 1, fig. 1, 2, 3).

## 9. HEMITRITON BIBRONII (Hémitriton de Bibron).

*Caractères.* — Dents et crâne figurés (pl. 1, fig. 19, 20); dos brun foncé, avec une bande sinueuse interrompue de temps à autre, allant jusqu'à l'extrémité de la queue et piquetée de noir; aspérités noires sur le dos; ventre clair ainsi que le dessous de la queue; bout des doigts noir.

*Synonymie.* — *T. Bibronii*, *T. de Bibron* (Duméril).

*Formes et coloration.* — Museau tronqué en avant; tête aplatie, assez large, avec saillies de l'hyoïde; tronc assez allongé, brun, avec une bande claire sur le milieu. La couleur de la face supérieure des membres et celle du dos est brune annelée de jaune sur les doigts; celle de la face inférieure est claire; le bout des doigts noirs; pas de tubercules aux mains ni aux pieds; cloaque quelquefois allongé en cône; ventre et gorge clairs, peut-être jaunes durant la vie, ainsi que la bande dorsale, la tranche inférieure de la queue et le dessous des membres; queue assez comprimée.

*Dimensions.* — Tête, 0,016; tronc, 0,042; queue, 0,052 = 0,110.

*Patrie et mœurs.* — Vient des Pyrénées; il est aquatique et probablement ovipare.

*Remarques.* — Non figuré ni publié.

## 10. HEMITRITON ASPER, Nobis (Hémitriton rude).

*Caractères.* — Dents et crâne figurés (pl. 1, fig. 21, 22); dos brun foncé, marqué d'une bande claire continue, à bords vivement arrêtés, s'étendant jusqu'au bout de la queue; gorge, ventre et dessous de la queue fauve clair, sans taches. Les parties supérieures semées de nombreuses aspérités brunes.

*Synonymie.* — *T. recourbé*, *T. repandus* (Duméril et Valenciennes). Ce nom indique la bande dorsale semblable à un cours d'eau qui rampe.

*Formes.* — La tête un peu allongée, aplatie, offre un museau mousse, comme tronqué. Les doigts sont tous libres et médiocrement longs. La queue subcomprimée est marquée, comme le milieu du dos, d'une bande qui paraît avoir été jaune durant la

vie, et que distinguent une foule de points noirs produits par les aspérités du corps. Les membres, clairs en dessous, foncés en dessus, ont sur les doigts des anneaux plus clairs, et leur extrémité participe quelquefois à cette teinte ; saillie des hyoïdes bien prononcée. Les deux lèvres du cloaque (on sait qu'elles sont formées par la saillie de deux prostates supplémentaires) aplaties chez les deux que j'ai observés.

*Coloration.* — Brun foncé sur le dos et les flancs ; le ventre est plus clair, et semble indiquer une coloration fauve assez intense, ainsi que le dessous de la queue. Un des deux individus du Muséum a sur les flancs trois ou quatre taches arrondies, de la couleur de la bande dorsale, et quelques points clairs sur le corps ; mais l'épiderme est en assez mauvais état, et fait peut-être à lui seul les frais de cette variété.

*Dimensions.* — Tête, 0,015 ; tronc, 0,035 ; queue, 0,043 = 0,093.

*Patrie et mœurs.* — Trouvé aux Eaux-Bonnes ; aquatique et probablement ovipare.

*Remarques.* — Les Hémitritons désignés sous les n<sup>os</sup> 6, 7, 8, 9 et 10 sont tous nouveaux ; ils sont fort semblables entre eux. Je les ai décrits comme ils sont rangés dans les galeries du Muséum. Mais si l'on compare attentivement entre elles ces diverses espèces, on verra parmi les *Bibronii* bien des analogies avec les *Repandus*. Dans les *Punctulatus*, on en rencontre de presque identiques avec les *Bibronii* et *Cinereus*, et même avec le *Rugosus*. On trouve les intermédiaires, et la transition des uns aux autres est des plus simples. Dans tous les cas, ces espèces ne diffèrent essentiellement que par leurs couleurs : est-ce là un caractère suffisant pour empêcher de les fondre en une seule ? Malgré l'imposante autorité d'un auteur comme M. Duméril, je pense que non, et qu'il faudrait de toutes ces espèces n'en faire qu'une seule avec des variétés assez nombreuses. On donnerait à cette espèce le nom d'*Hemitriton asper*, *H. rude*, qui traduit l'un des caractères les plus tranchés, et on lui donnerait pour type celui qui fait le sujet de cet article.

Pas de figure.

## 11. HÉMITRITON ALPESTRIS (Hémitriton des Alpes).

*Caractères.* — Dents et crâne figurés (pl. 1, fig. 23, 24); museau arrondi, tête peu aplatie; corps à rugosités peu marquées; une série de points petits et serrés sur les flancs; queue comprimée.

*Synonymie.* — *S. rubri ventris* (Daud.), *S. alpestris* (Cuv., Schn., Bechst.), *Molge alpestris* (Merrem.), *T. alpestris* (Gray, Laur.), *T. salamandroides* (Laur., Wurfb.), *T. Wurfbainii* (Schinz.), *S. cincta, ceinturée* (Latr.), *S. à flancs tachetés* (Cuv., Bechstein), *T. nycthemerus* (Michaelles).

*Formes.* — Cet Hémitriton, un peu plus trapu que les précédents, se distingue par sa tête moins aplatie, à museau presque arrondi; les doigts libres sont légèrement aplatis aux pieds de derrière. Le mâle en amour porte une petite crête et une membrane au-dessus et au-dessous de la queue, qui est comprimée.

*Coloration.* — Le dessus du corps est d'un gris brun plus ou moins foncé, un peu plus clair sur les membres; les flancs sont d'un beau bleu ardoisé; le ventre d'un jaune orangé très vif, ainsi que le dessous de la queue, l'anus, le dessous des pieds et la gorge. Des points noirs, petits et serrés, forment une bande sur le bleu des flancs, et couvrent les mâchoires, les joues, le *canthus rostralis* et les pattes. La crête est tachetée alternativement de jaune et de brun, brune sur la queue. Quelquefois ils ont le dos d'un brun uniforme, le ventre orangé et quelques points rares sur les flancs: ceux-ci participent de la couleur du dos et de celle du ventre.

*Dimensions.* — Tête, 0,016; tronc, 0,039; queue, 0,046 = 0,101.

*Patrie et mœurs.* — Se trouve à Abbeville, aux Alpes, dans le département de l'Aube; aquatique, probablement ovipare.

*Remarques.* — Wurfbain l'a le premier clairement décrite. Je crois que c'est à cette espèce, et non pas à la marbrée ou à la crêtée qu'il faut rapporter le *Triton nycthemerus* de Michaelles. Cet Hémitriton, le seul d'entre ses congénères, a quelques granulations parotidiennes et un crâne qui le rapprochent des Hémi-



salamandres ; mais d'autres caractères plus nombreux le rapprochant des Tritons : j'ai préféré le placer à côté d'eux, sans cependant être très éloigné de le placer après les Hémisalamandres et en tête des Hémitritons (Bonaparte, *Fauna italica*, pl. 85 bis, fig. 2 et 3).

12. TRITON PUNCTATUS (Fitz.), Triton ponctué.

*Caractères.* — Dents et crâne figurés (pl. 1, fig. 25, 26). Le crâne n'a qu'une apophyse frontale dirigée en arrière et en dehors. L'apophyse temporale, qui doit terminer le pont osseux, est remplacée par un cordon tendineux ; pieds de derrière à doigts aplatis, mais libres ; queue entière à son extrémité ; sur les côtés de la tête et le *canthus rostralis*, une bande de petits cryptes, ainsi que sur la région postéro-latérale de la tête ; dos uni.

*Synonymie.* — *S. punctata* (Daud., Latr., Cuv.), *S. ponctué* (Latr., Cuv.), *Molge punctata* et *M. cinerea* (Merrem.), *T. palustris* (Schn., Laur.), *S. abdominalis*, *S. abdominale* (Latr.), *T. lobatus* (Schinz, Bonap.), *T. punctatus* (Fitz.), *Lophinus punctatus* (Gray), *T. punteggiato* (Bonap.).

*Formes.* — Tête arrondie, un peu allongée ; museau rond ; doigts de derrière aplatis en forme de palettes ; queue comprimée à l'époque des amours. Chez le mâle, une grande crête légèrement festonnée, s'étendant du milieu du crâne au bout de la queue ; en dessous de la queue, une crête large ; bout de la queue entier.

*Coloration.* — Le dessus du corps d'un brun verdâtre, semé de larges taches noires, arrondies, ainsi que les côtés de la queue ; crête alternativement noire et grise ; ventre d'un beau jaune clair sur les côtés, portant dans son milieu une bande plus ou moins large d'un rouge orangé souvent vermillon, et couvert de larges taches noires rondes ; gorge *idem*. Les membres plus clairs que le corps ; sur le crâne, trois lignes brunes entre les yeux ; une autre allant du bout du museau au cou en traversant l'œil ; mâchoires brunes.

*Dimensions.* — Tête, 0,013 ; tronc, 0,040 ; queue, 0,050 = 0,103.

*Patrie et mœurs.* — Nord de la France surtout; aquatique, ovipare.

*Remarques.* — L'*Abdominalis* de Latreille n'est qu'un *Punctatus*. On trouve ce Reptile à Paris, où le *Punctatus* est très commun; tandis qu'à Montpellier où il est rare, et le *Palmatus* commun, on trouve souvent l'*Exiguus*. Il faudrait en conclure que l'*Exiguus* est un jeune *Palmatus*, et l'*Abdominalis* le jeune ou la femelle du *Punctatus*. La figure de Latreille représente bien certainement un Ponctué femelle (pl. 5, fig. 4, a, b, c).

Hors de l'eau, ce Triton perd ses membranes, et sa queue s'arrondit. Alors se présente une grande variété de couleurs: les uns sont fauves, d'autres isabelle; celui-ci gris olivâtre, celui-là presque noir, et l'on retrouve fréquemment l'*Abdominalis*, surtout par les femelles.

Bonaparte, *Fauna italica*, fig. 83-4; Latreille, *S. Fr.*, pl. 6; Laurenti, une figure sous le nom de *Palustris*.

### 13. TRITON PALMATUS (Schinz), Triton palmipède.

*Caractères.* — Dents et crâne figurés (pl. 4, fig. 27, 28); dos portant trois lignes saillantes, très prononcées chez les mâles; pieds de derrière largement lobés, ou plutôt palmés, à profondes déchiquetures; un filet au bout de la queue.

*Synonymie.* — *T. parisinus* (Laurenti), *S. exigua* (Laur.), *S. tæniata?* (Schn.), *Molge palmata* (Mer.), *S. helvetica* (Razowmoušky), *Lophinus palmatus* (Gray), *S. elegans* (Daud.), *T. palmatus* (Schinz), *S. palmata* (Schn., Cuv.), *S. palmipède* (Dugès, Cuv., Latr.), *S. palmipes* (Latr.), *T. palmipes*, petite Salamandre (Rusconi).

*Formes.* — Ce Triton, assez semblable au précédent dans sa jeunesse, et dans le sexe féminin, hors l'époque des amours, a la tête de même forme. Sur le dos du mâle en amour, sont trois petites crêtes saillantes terminées en larges membranes sur une queue aplatie, et pourvue en dessous d'une autre membrane: ces deux membranes s'arrêtent brusquement à une certaine distance du bout de la queue, et l'axe de celle-ci se continuant, il



en résulte une sorte de fouet assez caractéristique ; les pieds de derrière sont presque entièrement palmés.

*Coloration.* — Dessus du corps brun fauve ou verdâtre, semé de taches noires médiocrement grandes ; bords de la queue marquetés de taches rondes, noires. Dessus de la tête vermiculé finement de noir ; pieds bruns ; ventre et gorge d'un blanc jaunâtre, ou rouges.

*Dimensions.* — Tête, 0,013 ; tronc, 0,034 ; queue, 0,040 = 0,087.

*Patrie et mœurs.* — Se trouve dans toute la France. La femelle pond ses œufs un à un dans un brin d'herbe aquatique qu'elle plie en deux. En captivité, et sans herbes, elle les laisse rouler libres dans l'eau.

*Remarques.* — Voy. *T. punctatus* pour la synonymie d'*Exiguus*. Les *Palmatus* du Nord ressemblent bien plus aux *Punctatus* que ceux du Midi, sous le rapport des couleurs. J'ai toujours trouvé à Montpellier ces Tritons olivâtres ou fauves, à ventre jaune clair ou blanchâtre, et je ne l'ai vu rouge que chez les jeunes (*Exiguus*), tandis qu'à Paris leurs couleurs sont celles des Ponctués.

Bonaparte, *Fauna ital.*, fig. 85 bis, 6 ; Latr., *S. Fr.*, pl. 6 ; Rusconi, *Amours des Salamandres* excellente figure  et .

#### 14. TRITON VITTATUS (Valenciennes), Triton à bande (Dum.).

*Caractères.* — Dents et crâne figurés (pl. 1, fig. 29, 30). Le caractère de coloration qui l'a fait nommer *vittatus* est une bande blanche brillante, étendue de l'aisselle à l'extrémité de la queue, où elle brunit un peu en passant au-dessus de la hanche. A l'époque des amours, le mâle porte une grande crête qui va de la partie moyenne de la tête au bout de la queue ; celle-ci amincie en crête en dessous. Pieds de derrière à doigts un peu lobés ; bord interne de la jambe pourvu d'une expansion membraneuse semblable à la crête dorsale ; un tubercule sur le bord cubital des mains.

*Synonymie.* — *T. vittatus* (Valenc.) ; *Ommatotriton vittatus* (Gray), *T. à bande* (Duméril).

*Formes.* — Le corps est élégamment proportionné; la tête, moins plate que dans les autres Urodèles, est arrondie; le corps, gris ardoisé sur le dos et jaune sous le ventre, est marqué, ainsi que la tête, de nombreuses taches noires arrondies, plus nombreuses à la face supérieure que sous le ventre; un ruban noir, irrégulièrement festonné sur ses bords, limite chaque côté de la bande blanche déjà mentionnée: celle-ci s'étend quelquefois jusqu'à la commissure des lèvres. La crête est marquée de taches alternativement noires et blanches, se confondant à l'extrémité de la queue; les pattes, claires en dessous et peu variées, sont de la couleur du dos à leur face supérieure; doigts des mains libres et grêles; ceux des pieds déjà décrits; queue aplatie en forme de lame.

*Coloration.* — J'ai dit que le dos est gris ardoisé et le ventre jaune ou rouge. Cette remarque est due à M. Duméril, qui a vu ces reptiles vivants, et a noté dans ses manuscrits la coloration de ces parties.

*Dimensions.* — Tête, 0,013; tronc, 0,043; queue, 0,056 = 0,112.

*Patrie et mœurs.* — Ce Triton se trouve dans les provinces du Nord, à Anvers, à Chessy; à Toul, d'où M. Valenciennes a rapporté le premier qu'ait possédé le Muséum; aquatique, ovi-pare.

*Remarques.* — La seule figure que je connaisse est celle qu'a donnée M. Guérin dans l'*Iconographie du Règne animal*.

## EXPLICATION DES FIGURES.

### PLANCHE 1, B (1).

Fig. 1, 2, 3. *Hemitreron punctulatus*. — Fig. 4-5. *Sal. corsica* (d'après Ch. Bonaparte). — Fig. 6-7. *Sal. maculosa*. — Fig. 8-9. *Sal. atra*. — Fig. 10-11. *Hemisalam. marmorata*. — Fig. 12-13. *Hemisalam. cristata*. — Fig. 14-15. *Hemitreron cinereus*. — Fig. 16-17. *Hemitreron rugosus*. — Fig. 18. *Hemitreron punctulatus*. — Fig. 19-20. *Hemitreron Bibronii*. — Fig. 21-22. — *Hemitreron asper*. — Fig. 23-24. *Hemitreron alpestris*. — Fig. 25-26. *Triton punctatus*. — Fig. 27-28. *Triton palmatus*. — Fig. 29-30. *Triton vittatus*.

(1) Les figures 1 et 2 de cette planche se rapportent à la note de M. Milne Edwards sur l'appareil auditif des Firoles (fig. 1, le cerveau (a), les yeux (b), et les organes auditifs (c); fig. 2, la capsule auditive et son nerf, a).

# RECHERCHES ZOOLOGIQUES

SUR LA CLASSE

## DES MOLLUSQUES BRYOZOAIREs,

Par M. Alcide D'ORBIGNY.

(Suite. — Voyez tome XVI, page 292.)

2° sous-ordre. — CELLULINES EMPATÉS.

*Cellules* cellulinees testacees, juxtaposees, groupees de diverses manieres dans la formation de colonies invariablement fixees aux corps sous-marins, sans intermediaire de filaments ou de radicules cornees, par la substance testacee meme des premieres cellules. Jamais d'articulations cornees.

*Rapports et differences.* — Les caracteres communs generaux, tels que le manque complet de cellules cornees, d'articulations cornees, et surtout de filaments cornes radiciformes servant à fixer les colonies au sol sous-marin, distinguent nettement cette division constamment fixee par sa propre substance testacee. A ces caracteres, faciles à saisir, et qui nous paraissent d'une grande valeur, quoiqu'ils dependent de la vie commune de chaque colonie, vient se joindre une consideration que nous ne negligerons jamais : c'est d'epargner aux geologues des recherches dans les genres de la premiere division qui, à l'exception de la famille des *Cellaridees* distinguee par les segments de ses colonies testacees, ne contiennent aucune espece fossile dans les ages du monde. Ce sera donc seulement à cette division que se rattacheront presque toutes les especes fossiles.

Nous divisons ce sous-ordre de la maniere suivante :

A. Cellules à ouverture mediocre, non formee par une membrane cornee.	FAMILLES.
a. Cellules entieres ou simplement poreuses.	
* Sans pores speciaux pres de l'ouverture . . . . .	<i>Escharidee</i>
3° serie. Zool. T. XVII. (Cahier n° 5.) <sup>2</sup>	18

- \*\*\* Avec des pores spéciaux près de l'ouverture.
- I. Un seul pore.
    1. En avant de l'ouverture. . . . . *Escharinellidæ*.
    2. En arrière ou sur les côtés de l'ouverture. . . *Porinidæ*.
  - II. Deux pores ou plus autour de l'ouverture. . . . *Escharellinidæ*.
- b. Cellules percées de fossettes spéciales transverses ou rayonnantes.
- \* Un seul étage aux cellules.
- I. Sans pores spéciaux près de l'ouverture. . . . . *Escharellidæ*.
  - II. Avec pores spéciaux près de l'ouverture.
    1. Un seul pore.
      1. En avant de l'ouverture . . . . . *Porellidæ*.
      2. En arrière de l'ouverture . . . . . *Porellinidæ*.
    - \*\* Plusieurs pores en avant ou aux côtés de l'ouverture. . . . . *Eschariporidæ*.
  - \*\*\* Deux étages aux cellules . . . . . *Steginoporidæ*.
- B. Cellules à large ouverture, fermée d'une membrane.
- a. Sans pores spéciaux près de l'ouverture. . . . . *Flustrellaridæ*.
  - b. Avec pores spéciaux près de l'ouverture.
    - \* Un seul pore en arrière de l'ouverture. . . . . *Flustrellidæ*.
    - \*\* Deux pores . . . . . *Flustrinidæ*.

I<sup>re</sup> FAMILLE. — ESCHARIDÆ, d'Orb.

*Cellules* entières, ou simplement poreuses, juxtaposées, sur deux plans opposés, sur un seul plan libre ou fixe, ou sur plusieurs couches, toutes égales, ovales, allongées ou hexagones, placées le plus souvent en lignées longitudinales, mais aussi en quinconce, invariablement dépourvues de *pores spéciaux*. *Ouverture* petite, par rapport à la cellule, de forme diverse, mais jamais fermée par une membrane cornée. Un opercule corné ou testacé mobile. Des vésicules ovariennes, souvent placées en avant des cellules.

Cette famille, comme le tableau précédent le démontre, se distingue nettement de toutes les autres par ses cellules simples entières, non fossiculées, fermées sur la plus grande partie de leur surface, et dès lors sans membrane. Elle se distingue encore par le manque constant de pores séparés de l'ouverture; ainsi, tout à fait indépendante du groupement des cellules dans les

colonies, nous établissons la famille seulement d'après la forme de la cellule. Comme on le verra par les genres que nous y plaçons, ils se distinguent au contraire, entre eux, par le caractère constant du groupement des cellules en colonies distinctes.

Notre classification, parmi les genres que nous groupons dans cette famille naturelle, se trouve définie par les caractères opposables suivants :

1<sup>re</sup> SECTION. — *Cellules externes.*

## GENRES.

## A. Une seule couche des cellules sur une ou deux faces de la colonie.

## a. Cellules des deux côtés ou autour de la colonie.

## z. Colonie en lignées longitudinales de cellules.

\* Colonie lancéolée s'accroissant par les côtés et l'extrémité de la colonie. . . . . *Lanceopora.*

\*\* Colonie rameuse ou lamelleuse, s'accroissant par l'extrémité seulement.

I. Cellules autour de branches cylindriques . . . *Vincularia.*

II. Cellules sur deux faces opposées . . . . . *Eschara.*

zz. Colonies en lignées transversales de cellules. . . *Latereschara*

## b. Cellules sur une seule face de la colonie.

\* Colonie offrant invariablement des cellules avortées au commencement de chaque nouvelle lignée longitudinale de cellules.

## I. Colonie en disque s'accroissant tout autour.

1. Ensemble libre . . . . . *Lunulites.*

2. Ensemble fixe rampant . . . . . *Reptolunulites.*

## II. Colonie flabelliforme s'accroissant d'un seul

côté . . . . . *Pavolunulites.*

\*\* Colonie sans cellules avortées, régulières aux lignées de cellules.

## T. Colonie libre non encroûtante.

## I. Colonie en disque libre, cupuliforme, sans

lignées de cellules. . . . . *Stichopora.*

## II. Colonie non en disque, libre, avec des lignées de cellules.

## 1. Colonie en branches étroites.

\* Sur deux lignes ; branches simples. . . *Bactridium.*

\*\* Sur plus de deux lignes ; branches anastomosées, réticulées. . . . . *Retepora.*

2. Colonie en lame irrégulière. . . . . *Semieschara.*

## TT. Colonie rampante encroûtante.

## I. Cellules isolées.

1. Cellules distantes, placées par lignes rameuses. . . . . *Hippothoa*.

2. Cellules rapprochées avec des expansions latérales . . . . . *Mollia*.

II. Cellules réunies encroûtantes . . . . . *Celleporaria*.

## B. Plusieurs couches de cellules utriculées.

a. Cellules autour ou des deux côtés de colonies rameuses dendroïdes . . . . . *Celleporaria*.

b. Cellules d'un seul côté d'une colonie lamelleuse.

\* Colonies libres non rampantes. . . . . *Semicelleporaria*.

\*\* Colonies rampantes encroûtantes . . . . . *Reptocelleporaria*.

2<sup>e</sup> SECTION. — *Cellules creusées* dans la partie calcaire des coquilles. . . . . *Terebripora*.

1<sup>er</sup> Genre. — LANCEOPORA, d'Orb., 1851.

*Colonies* non articulées, testacées, probablement fixées par la base, mais sur une très petite partie des premières cellules. Le reste, libre, a la forme d'un fer de lance tranchant sur les côtés, et acuminé en avant. *Cellules* adossées sur deux plans opposés, disposés de chaque côté en lignées longitudinales et en quinconce au milieu de l'ensemble; une lame germinale tranchante, pourvue, de distance en distance, de côtes dans le sens des quinconces, précède, sur les côtés et en avant, les nouvelles lignées longitudinales de cellules qui naissent sur les côtés, et la continuation des lignées préexistantes en avant: ce sont des parties disposées pour les nouvelles cellules. Les cellules nouvellement formées sont convexes, criblées partout de petits pores placés sur trois lignes irrégulières ou épars. *L'ouverture* est ronde, pourvue d'un bourrelet, et placée à l'extrémité antérieure de la cellule; sur les cellules du milieu, la saillie du bourrelet disparaît, et l'ouverture est alors simplement percée. Point d'*ovaires* ni de pores ovariens.

*Rapports et différences.* — Ce genre, l'un des plus curieux parmi les Bryozoaires, se rapproche des *Eschara* par la disposition de ses cellules sur deux faces opposées, et surtout par la lame qui précède les cellules dans l'accroissement; mais il s'en distingue, ainsi que de tous les autres genres de la famille, par



sa colonie lancéolée, régulière, s'accroissant à la fois par les côtés où il naît de nouvelles lignées longitudinales sur une lame germinale tranchante bien plus développée que chez les *Eschara*, et par l'extrémité antérieure; tandis que chez tous les genres qui vont suivre, sans exception, l'accroissement n'a lieu que par l'extrémité des rameaux ou par la partie supérieure des expansions lamelleuses de la colonie. C'est une des modifications les plus régulières des Escharidées.

Nous avons rencontré la seule espèce connue qui porte les caractères énoncés ci-dessus dans les sables du Fond, recueillis dans le détroit de Malaca par MM. Cécile et de Candé, où elle y est rare. Nous la nommons *Lanciopora elegans*, et nous l'avons figurée *Paléontologie française*, Terr. crétacés, pl. 680, fig. 7.

2<sup>e</sup> Genre. — VINCULARIA, DeFrance.

*Vincularia*, DeFrance, 1829; *Glaucanome*. Munster, Goldfuss, 1829? (non *Glaucanome*, Gray, 1828).

*Colonies* non articulées, entières, libres, testacées, fixes par la base, d'où partent des rameaux cylindriques non comprimés, divisés par dichotomisation très régulière, et représentant un ensemble dendroïde en buisson. *Cellules* tout autour des rameaux, très régulièrement placées, le plus souvent en quinconce, par lignées longitudinales et obliques, planes ou concaves, généralement bordées extérieurement. *Ouverture* ronde, ovale ou en fenêtre, variable dans sa forme, le plus souvent placée en avant de la cellule, et toujours plus petite qu'elle. Point de pores ovariens. Peut-être doit-on considérer comme des *cellules accessoires* des cellules différentes des autres, généralement plus grandes, qu'on remarque chez quelques espèces, soit au milieu des autres et éparses, soit de distance en distance comme des verticilles. Ces cellules sont distinctes, ont une ouverture plus grande et d'une autre forme.

*Rapports et différences.* — Avec des cellules identiques avec celles du genre *Cellaria*, celui-ci s'en distingue par ses colonies entières, non articulées. Avec des colonies entières, avec des cellules

identiques avec les cellules des *Eschara* et des *Vincularina*, ce genre se distingue des premiers par ses cellules rayonnantes autour d'un axe cylindrique, et non adossées sur deux faces opposées. Il diffère du dernier seulement par le manque de pores ovariens, la disposition des cellules étant la même, mais celles-ci n'ayant qu'une seule ouverture.

M. Bronn (1) confond avec les *Cellaria* de Lamarck et de Lamarroux, et les *Salicornaria* de Cuvier, ce genre, qui était pourtant complètement inconnu de ces trois auteurs, et qui est totalement différent par son ensemble entier et non divisé par segments du véritable genre *Cellaria*. Le genre fut établi avec ses caractères par M. DeFrance, au commencement de 1829, dans le t. LVIII, p. 214, du *Dictionnaire des sciences naturelles*, sous le nom de *Vincularia*. Bien que la planche qui contient le genre *Glaucanome* de M. Munster dans Goldfuss fût, peut-être, publiée à cette époque, cette planche parut sans texte, et le genre *Glaucanome* de M. Munster, encore sans date certaine, fut peut-être publié à la fin de 1829 certainement après le genre *Vincularia* de DeFrance. Comme si la date ne suffisait pas pour admettre le nom donné par DeFrance, et pour rejeter celui imposé par Munster, une autre circonstance vient en rendre l'acceptation indispensable dans la science; car, en 1828, bien avant l'apparition du texte qui établissait le genre *Glaucanome* de Munster, ce nom avait déjà été employé par M. Gray pour une coquille lamelli-branche. En résumé, on doit admettre le nom de *Vincularia* de DeFrance comme le plus ancien, et celui sur lequel il n'y a pas de doutes pour la date. On doit au contraire rejeter le nom de *Glaucanome* de Munster: 1° parce qu'il n'a pas de date certaine; 2° parce qu'il paraît avoir été publié postérieurement au genre *Vincularia*; et 3° enfin, parce que ce nom de *Glaucanome* avait déjà été appliqué, dès 1828, par M. Gray, à une autre forme animale, c'est-à-dire une année avant que le texte de Goldfuss parût.

Les espèces de *Vincularia* sont vivantes et fossiles. Elles sont

(1) *Index palæontologicus*. I, p. 521.

vivantes dans les mers chaudes et froides, et se tiennent à de grandes profondeurs au-dessous du balancement des marées. La colonie se fixe sur un corps quelconque, et croît ensuite de manière à représenter un petit arbuste généralement pourvu de dichotomisations régulières.

Nous connaissons plus de soixante espèces, dont quelques unes vivantes. Les premières espèces fossiles sont de l'étage turonien; le maximum se trouve dans l'étage sénonien, où nous en avons découvert cinquante, figurées dans notre *Paléontologie française*, pl. 600, 601, 654 à 659.

3<sup>e</sup> Genre. — *ESCHARA*, Lamk, 1801.

*Eschara* (pars), Rai, 1724; Ellis, 1753; Pallas, 1766; *Flustra* (pars), Linné, 1758; *Millepora* (pars), Solander, 1787; *Cellepora* (pars), Esper., 1791; *Eschara* (pars), Lamarck, 1801.

*Colonies* non articulées, entières, testacées, fixées par la base au moyen de sa propre substance testacée, d'où partent des rameaux ou des lames invariablement comprimés, plus ou moins divisés par dichotomisation, et représentant un ensemble dendroïde ou labyrinthiforme. *Cellules* juxtaposées sur deux plans opposés, dans le sens de la compression, comme adossées les unes aux autres latéralement. Elles sont égales, ovales, régulièrement placées les unes par rapport aux autres, en lignées longitudinales, planes ou concaves, souvent bordées extérieurement. *Ouverture* ronde, ovale ou en fenêtre, très variable dans sa forme, au moins de moitié plus petite que la cellule, placée en avant de celle-ci. Point de pores spéciaux; quelquefois des *vésicules* ovariennes, souvent des *cellules accessoires*.

*Observations.* — Le commencement de chaque nouvelle colonie d'*Eschara* ressemble toujours à l'état permanent des *Cellepora*, c'est-à-dire qu'il est composé de cellules rampantes simples et fixes: la première cellule est d'abord fixée au sol ou à tout corps solide sous-marin; souvent, dans les espèces foliacées, les premières cellules juxtaposées couvrent une assez grande surface. Quelquefois même elles deviennent libres sur une partie de leur

surface, comme les *Semieschara* ; mais dans l'un ou l'autre cas cet état dure peu, et bientôt la colonie se développe et prend la forme générale du genre, avec ses deux couches adossées l'une à l'autre.

Dans la marche de leur accroissement, les colonies d'*Eschara* offrent une disposition qui, plus que tout le reste, montre que le mode de groupement tient essentiellement aux caractères des genres. Lorsqu'on examine un *Eschara* dans son accroissement, on reconnaît qu'à l'extrémité de chaque branche, ou de chaque lame, s'étend d'abord la lame germinale médiane qui sépare les deux couches adossées de cellules, sur laquelle sont déjà marquées, par une côte, l'entourage des nouvelles cellules qui doivent s'y développer. Bientôt ces nouvelles cellules se circonscrivent ; elles sont alors simplement globuleuses, renflées ou planes. Lorsque ces cellules sont globuleuses, saillantes, leur ouverture en avant, ce qui arrive dans les *E. retiformis* et *fascialis*, elles s'encroûtent peu à peu tout autour, et bientôt cette ouverture est enfoncée dans la masse de plus en plus épaisse. Souvent même, sur la base des branches, les ouvertures se ferment entièrement sans que pour cela la branche cesse de s'encroûter par suite de la vie commune de la colonie. Chez les espèces dont l'ouverture est toujours placée au milieu d'un encadrement saillant, les cellules changent bien moins de formes, et offrent peu de différences suivant la place plus ou moins ancienne qu'elles occupent. Une preuve que la vie commune existe malgré l'oblitération des ouvertures extérieures, c'est que les branches dont les cellules sont oblitérées croissent et s'encroûtent encore extérieurement tout le temps de l'existence de la colonie, et qu'en outre on retrouve toujours les cavités qu'occupait, dans ces cellules oblitérées, la cloison germinale médiane intermédiaire entre les deux couches de cellules et la place vide de ces premières cellules, qui communiquent toujours de l'une à l'autre par de petits pores jusqu'aux cellules pourvues d'ouvertures et contenant encore des animaux. C'est un ensemble vivant qui a son existence commune, indépendamment de la vie individuelle de l'habitant spécial à chaque cellule.

Parmi les espèces, on remarque plusieurs modifications importantes qui tiennent à l'organisation même du genre; nous voulons parler des cellules et des moyens de reproduction. Nous trouvons par exemple :

1° Des espèces dont toutes les cellules sont identiques de forme, et dont aucune ne diffère des autres, et ne peut être considérée comme cellule ovarienne, ni comme cellule accessoire.

2° Des espèces ont des cellules identiques de chaque côté de la compression de la colonie, mais ont encore des cellules de forme différente sur les côtés; cellules qui forment alors des saillies remarquables sur la partie tranchante latérale des rameaux comprimés. Beaucoup d'espèces sont dans ce cas. Il reste à savoir si ces cellules latérales sont des *cellules avortées* ou des cellules ovariennes. Nous penchons à les croire des cellules avortées.

3° Des espèces, pourvues de cellules régulières, ont, à la place de quelques unes de celles-ci, soit sur le tranchant, soit au milieu des autres, des cellules plus grandes, de forme tout à fait disparate avec les autres, qui, de distance en distance, remplacent les cellules ordinaires. Nous les considérons comme des *cellules accessoires* qui, comme elles, existent simultanément avec des *cellules ovariennes* portant un ovaire, ne peuvent être considérées comme des *cellules ovariennes*. Nous continuerons donc à les appeler des *cellules accessoires*. Il reste maintenant à chercher les fonctions de ces dernières. Ne pourrait-on pas se demander s'il n'y aurait pas des sexes séparés chez les *Eschara*? Nous pourrions alors les considérer comme des cellules mâles, et ces différences de cellules seraient alors expliquées; mais nous n'osons encore rien conclure de positif à leur égard, cette question ne pouvant être résolue que sur les êtres vivants.

4° Des espèces en très petit nombre, ont des *cellules ovariennes*. Nous appelons ainsi des cellules ordinaires qui ont, en avant de l'ouverture, une *vésicule ovarienne*. Ces vésicules existent rarement; mais comme elles se trouvent simultanément avec les cellules accessoires, elles ne peuvent avoir les mêmes fonctions.

Comme ces modifications de caractères peuvent exister seulement à des périodes spéciales de l'accroissement de chaque espèce en particulier ; comme elles peuvent manquer sur un point, par exemple, et se montrer sur un autre, nous avons pensé qu'il serait impossible de pouvoir s'en servir pour subdiviser les genres. Nous croyons donc que ces caractères peuvent rentrer dans les limites des modifications de l'espèce, dans le genre, et ne doivent même pas servir à former des groupes distincts dans ce dernier.

Nous avons remarqué que les cellules accessoires sont le plus souvent le commencement d'une nouvelle lignée longitudinale de cellules ordinaires. Cependant il y a beaucoup d'exceptions à cette règle ; car nous connaissons des espèces étroites dont les cellules accessoires sont placées de deux en deux sur la longueur des séries longitudinales des cellules ordinaires (*Paléontologie*, pl. 675, f. 5).

*Rapports et différences.* — Les *Eschara* diffèrent des *Vincularia* par leurs colonies formées de deux couches de cellules adossées l'une à l'autre ; aussi leurs branches sont-elles toujours comprimées au lieu d'être rondes ou cylindriques. Avec un ensemble absolument identique comme colonies avec les *Bidiastopora*, ils s'en distinguent par leurs cellules non tubuleuses et non saillantes, et surtout non centrifuginées.

*Histoire.* — Rai a le premier en 1724, dans son *Synopsis*, employé le nom d'*Eschara* ; il l'appliquait à plusieurs genres. Ellis, en 1755, plaça également, ainsi que Pallas, en 1766, sous ce nom, les *Flustra*, les *Biflustra*, les *Bidiastopora*, etc. Linné, en 1758, classa tous ces genres dans ses *Flustra*, que Gmelin, en 1789, conserva avec la même circonscription. En 1787, Solander, au contraire, le mit dans son genre *Millepora*. Esper, en 1791, les réunit dans ses *Cellepora* et ses *Flustra* avec tous les genres voisins. Lamarck même, en 1801 et 1816, réunit sous le nom d'*Eschara* des *Eschara* et d'autres genres. Voilà pour les espèces vivantes ; car les espèces fossiles de plusieurs genres différents ont été encore plus amoncelées dans le genre *Eschara*, devenu un véritable réceptacle, comme on le voit dans Goldfuss.

Nous ne plaçons, dans ce genre, que les espèces ayant en tout les caractères que nous assignons au genre, en le débarrassant des espèces des genres *Bidiastopora*, *Porina*, *Flustrella*, *Flustina*, *Biflustra*, *Escharinella*, etc., qu'on y avait inutilement placées.

Les *Eschara* sont aujourd'hui de toutes les mers, depuis les régions les plus froides jusqu'aux plus chaudes. Ils se tiennent dans les parties profondes et dans les lits de courants généraux. Ils existent aussi bien sur le banc de Terre-Neuve, au Spitzberg, sur nos côtes de France, en dehors des rochers du Calvados, à l'ouest des îles de Ré et d'Oleron, que dans les régions chaudes des mers de la Chine, de l'Inde, etc. Ce genre de fossiles a commencé à se montrer avec l'étage bathonien des terrains jurassiques. Il reparaît dans l'étage cénomaniien des terrains crétacés, et occupe ensuite tous les étages géologiques, ayant néanmoins son maximum de développement spécifique dans l'étage sénonien.

Il est à remarquer que tous les *Eschara* des terrains crétacés n'ont pas la surface criblée de petits pores. Ils sont entiers, lisses, et ce caractère du test perforé, appartient seulement aux *Eschara* des terrains tertiaires, ou aux espèces vivantes.

Nous connaissons maintenant, dans le genre *Eschara* restreint, plus de 150 espèces. Le maximum existe au 22<sup>e</sup> étage crétacé sénonien, où nous en comptons aujourd'hui environ 107, décrites et figurées dans la *Paléontologie française*, Terrains crétacés, pl. 602, 603, 664 à 678.

4<sup>e</sup> Genre. — *LATERESCHARA*, d'Orb., 1831.

Avec tous les caractères du genre *Eschara*, que nous avons énumérés, ce genre s'en distingue nettement par le mode de groupement des cellules qui, au lieu de formes des lignées longitudinales de cellules adossées sur deux faces opposées de la colonie, forme des lignes transversales. Il en résulte que les cellules, dans le sens longitudinal, sont entièrement séparées les unes des autres, tandis qu'elles sont en contact latéralement à l'opposé de ce qu'on remarque chez les *Eschara*. Dans l'hexagone que repré-

sente chaque cellule, au lieu d'avoir deux facettes transversales en haut et en bas, et deux latérales de chaque côté, comme chez les *Eschara*, il n'y a aucune facette transversale aux extrémités, mais trois facettes latérales seulement. Ce mode de groupement vient aussi changer le mode de bourgeonnement dans l'augmentation des nouvelles cellules, par rapport aux anciennes. Chaque cellule, au lieu de donner naissance, à son extrémité antérieure, à une cellule dans le sens de la lignée longitudinale, en produit deux nouvelles à l'extrémité de chaque ancienne.

*Rapports et différences.* — Ce genre est aux *Eschara* ce que le genre *Melicerita* de M. Edwards est aux *Escharinella*. Si l'on admet l'un, il faut nécessairement admettre l'autre, et les distinguer tous les deux des *Eschara*.

Nous ne connaissons encore qu'une seule espèce de ce genre, le *Latereschara Achates*, d'Orb., 1851 (*Paléontologie française*, Terrains crétacés, pl. 662, fig. 7-9), fossile de Fécamp (Seine-Inférieure).

5<sup>e</sup> Genre. — *LUNULITES*, Lamarck, 1801.

*Lunulites* (pars), Lamarck, *auctororum*.

*Colonie* entière, fixe seulement dans le jeune âge, libre ensuite, orbiculaire, convexe d'un côté, concave de l'autre. *Cellules* juxtaposées, concaves, placées sur la face convexe seulement, disposées en lignées rayonnantes du centre à la circonférence. Il naît d'abord une cellule au centre de la colonie, puis six cellules autour de celle-ci, qui sont le commencement d'autant de lignées de cellules. Chaque nouvelle lignée, qui naît, dans l'accroissement, sur tous les points du pourtour, est formée par une *cellule avortée*, très petite. Sur la face concave sont des rayons divergents, qui correspondent aux lignées de cellules du côté opposé. *Ouverture* médiocre, dirigée en avant de la cellule du côté externe. Point de vésicules ovariennes.

*Histoire.* — Comme Lamarck considérait ce genre, il ne tenait aucun compte de la forme des cellules composant la colonie, mais seulement de la forme de la colonie : ainsi tous les Bryo-



zoaires cupuliformes étaient des *Lunulites*, qu'il regardait à tort comme très voisins des *Obitolites*, que nous plaçons dans la classe des Foraminifères. C'est ainsi que des deux espèces qu'il plaçait dans le genre en 1816, l'une, le *L. radiata*, est réellement une *Lunulites*, tandis que l'autre dépend aujourd'hui d'un autre genre. Lamouroux, en 1821, tout en donnant les espèces de Lamarck, proposa de séparer des *Lunulites*, dont les cellules sont par lignées rayonnantes, le *L. urceolata*, dont les cellules sont en quinconce, et le nomma *Cupulaire*. En 1823, DeFrance ne tint aucun compte de la distinction proposée par Lamouroux, et, de même que la plupart des auteurs, il place tous les genres cupuliformes dans le genre *Lunulites*.

*Rapports et différences.* — Nous avons reconnu que cette forme en cupule renferme plusieurs types différents de cellules, dépendant de familles distinctes. Nous ne plaçons donc dans le genre *Lunulites* que les espèces pourvues de cellules simples, non fossiculées, et sans pores spéciaux, dont l'ouverture est petite, antérieure, et n'occupe qu'une partie de la cellule. Pour nous, les espèces cupuliformes à cellules fossiculées sont des *Discoporella*, parce qu'elles ont les cellules du genre *Porella*. Les espèces à cellules, comme celles du genre *Flustrallaria*, seront des *Discoflustraria* ou *Cupularia*, suivant la disposition des cellules; les espèces pourvues de cellules semblables à celles du genre *Flustrella* seront nos *Discoflustrella*, etc., etc. Comme on le voit, c'est le même mode d'agrégation en colonies identiques, de formes générales, constituées par des animaux dont les caractères sont totalement différents. En résumé, nous ne gardons dans le genre *Lunulites* que les espèces dont les cellules sont analogues à toutes les cellules des genres de la famille, depuis les *Eschara* jusqu'aux *Cellepora*, et placées par lignées; car la disposition, non en lignées, distingue les *Stichopora* des *Lunulites*.

Les *Lunulites* sont connues à l'état fossile seulement; les espèces vivantes indiquées jusqu'à ce jour dépendant d'autres genres. Les premières espèces sont de l'étage sénonien (craie blanche), ou le genre atteint son maximum de développement spécifique. Il montre ensuite des espèces jusque dans l'étage

falunien ; c'est-à-dire 2 dans le 24<sup>e</sup> étage suessonien, 5 dans le 25<sup>e</sup> étage parisien, 4 dans le 26<sup>e</sup> étage falunien. Toutes ces espèces sont mentionnées à leur étage dans notre *Prodrome de paléontologie stratigraphique*. Nous en publions huit espèces des terrains crétacés dans nos planches 704, 705 et 706.

6<sup>e</sup> Genre. — REPTOLUNULITES, d'Orb., 1851.

*Colonie* fixe, rampante et encroûtante à la surface des corps sous-marins, de forme discoïdale plus ou moins régulière, composée de lignées de cellules rayonnantes autour d'une cellule primordiale centrale ; chaque lignée nouvelle intercalée commençant invariablement par une cellule primo-sériale avortée, d'une autre forme que les cellules ordinaires. *Cellules* comme dans la famille. *Ouverture* médiocre. Point de vésicules ovariennes.

*Rapports et différences.* — Les *Reptolunulites* ont tous les caractères de cellules des *Lunulites* ; mais elles s'en distinguent par leur colonie fixe, rampante, à la surface des corps sous-marins, au lieu d'être libre. Fixes, rampantes, comme les colonies de *Cellepora*, les *Reptolunulites* s'en distinguent par le rayonnement de leurs lignées, et surtout parce que chaque lignée nouvelle commence invariablement par une cellule primo-sériale différente des autres.

Les deux espèces que nous connaissons sont du 22<sup>e</sup> étage sénonien ou de la craie blanche : *Reptolunulites angulosa* et *ovalis* (*Paléontologie française*, t. V, pl. 707, fig. 1-4).

7<sup>e</sup> Genre. — PAVOLUNULITES, d'Orb., 1851.

*Colonie* libre, flabelliforme, n'ayant de cellules que d'un côté, composée de lignées toutes dirigées dans le même sens, naissant de chaque côté d'une lignée primordiale centrale, toujours par une cellule primo-sériale distincte des autres, et formant dans leur réunion invariablement un ensemble flabelliforme, régulier, libre. *Cellules* juxtaposées placées d'un seul côté, l'autre montrant dessous les lignées des cellules.

*Rapports et différences.* — Avec des cellules ordinaires identiques et des cellules primo-sérielles de même nature, ce genre se distingue des *Lunulites* en ce que les lignées de cellules, loin de rayonner autour d'un point central en divergeant, sont toutes tournées d'un même côté, et forment une colonie constante invariablement flabelliforme. L'accroissement se fait de la manière suivante. Il naît d'abord une cellule primaire, puis trois autres, une médiane faisant suite à la première, et deux latérales, une de chaque côté. La lignée centrale continue de s'allonger de nouvelles cellules, tandis que les lignées latérales s'allongent, ou il en naît de nouvelles entre ces premières d'une manière régulière jusqu'au plus grand accroissement de la colonie. Ce genre, libre comme les *Semi-eschara*, s'en distingue par sa colonie toujours flabelliforme, et par les cellules primo-sérielles régulières commençant toujours les nouvelles lignées.

Les deux espèces connues de ce genre remarquable, les *Pavolunulites elegans* et *costata*, sont du 22<sup>e</sup> étage sénonien ou de la craie blanche; la première se rencontre sur tous les points du bassin anglo-parisien et dans le bassin pyrénéen. Elles sont figurées dans notre *Paléontologie française, Terrains crétacés*, pl. 706, fig. 5-8, fig. 9-11.

8<sup>e</sup> Genre. — STICHOPORA, de Hagenov, 1846.

*Colonie* entière testacée, fixée seulement dans le jeune âge, orbiculaire, convexe d'un côté, concave de l'autre, composée de cellules régulièrement placées en quinconce, sans former de lignées, et toujours sans cellules primo-sérielles, toutes ces cellules étant égales, et ne naissant pas de bourgeons placés à l'extrémité des cellules préexistantes, mais de chaque côté de ces premières cellules. Au centre, une cellule primaire, autour de laquelle sont six cellules. *Ouverture* médiane n'occupant qu'une partie de la cellule. Côté opposé aux cellules, lisse, ou avec les traces des cellules.

*Rapports et différences.* — Tel que nous le circonscrivons, ce genre est aux *Lunulites* ce que sont les *Latereschara* aux *Eschara*,

c'est-à-dire que le mode de reproduction par bourgeonnement est constamment différent. Ici les cellules, au lieu de former des lignées longitudinales rayonnantes, forment au contraire des lignes transversales au rayonnement.

*Histoire.*— Sous le nom de *Stichopora*, M. de Hagenow a figuré des Bryozoaires bien différents les uns des autres. Dans l'ouvrage de M. le docteur Geinitz (1), il donne, sous le nom de *Stichopora Richteri* (pl. 236, fig. 46), une colonie, qui paraît être composée de cellules placées comme nous les avons décrites dans ce genre. Sous le nom de *Stichopora cancellata* (fig. 47), M. de Hagenow représente une espèce d'un genre tout différent, à cellules en lignées. Dans son bel ouvrage sur les Bryozoaires de Maëstricht, il a figuré, sous le nom de *Stichopora clypeata*, l'espèce la mieux caractérisée, avec ses cellules sans lignées. Ayant à opter entre les différentes formes placées dans le genre, nous avons consacré le nom de *Stichopora* aux espèces dont les cellules ne sont pas en lignées, en prenant pour type le *Stichopora clypeata* de M. de Hagenow. Il est bien entendu que le genre auquel nous avons, en 1850, donné aussi le nom de *Stichopora*, doit maintenant prendre un nouveau nom.

Nous connaissons jusqu'à présent deux espèces, l'une du 22<sup>e</sup> étage sénonien, et l'autre du 26<sup>e</sup> étage falunien. La première, le *Stichopora clypeata*, Hagenow, est figurée dans la *Paléontologie française*, pl. 707, fig. 5-9.

9<sup>e</sup> Genre. — BACTRIDIVM, Reuss, 1848.

*Bactridium* (pars), Reuss, 1848.

*Colonie* en rameaux étroits, fixés par leur base, et libres ensuite, pourvus d'un seul côté de deux rangées de cellules longitudinales. *Cellules* convexes, allongées, percées, à leur extrémité antérieure, d'une ouverture ronde, très petite.

*Rapports et différences.* — Cette division, composée de cellules analogues aux cellules de tous les genres de la famille, s'en dis-

(1) *Grundriss der Versteinerungskunde*, pl. 23; fig. 46, 47.

tingue nettement par la forme de sa colonie. En effet, c'est dans la famille le seul genre dont la colonie soit formée de rameaux étroits pourvus seulement de deux rangées longitudinales de cellules. — Sous le nom de *Bactridium*, M. Reuss, dans son travail sur les fossiles tertiaires de Vienne, a placé quatre espèces appartenant à deux genres bien différents. De ces quatre espèces, en effet, trois, ses *Bactridium ellipticum*, *schirostomum* et *granulatum*, sont évidemment des espèces du genre *Canda*, de Lamouroux, que nous avons placées à ce genre. D'après ces espèces, le genre *Bactridium* devrait disparaître des nomenclatures; mais M. Reuss y a placé encore une quatrième espèce pourvue de caractères différents, et à laquelle nous conservons le nom de genre en restreignant les caractères. Le type en sera donc le *Bactridium Hagenowi*, Reuss, 1848; *Aus sienew foss. Polyp. Wienerer Tertiariib.*, pl. 5, fig. 28, fossile de l'étage falunien de Vienne (Autriche).

10<sup>e</sup> Genre. — RETEPORA, Lamarck, 1816.

*Colonie* en rameaux étroits, fixés par leur base et libres ensuite, mais s'anastomosant toujours les uns aux autres, de manière à former des mailles en réseau régulier, formés de mailles, dont la partie supérieure contient de trois à six rangées longitudinales de cellules; la partie inférieure, souvent très épaisse et encroûtée, est lisse, ou montre les indices des cellules. *Cellules* peu distinctes, allongées, pourvues à leur partie antérieure d'une *ouverture* variable petite, munie d'un opercule. Souvent des vésicules ovariennes, qui représentent comme des saillies épineuses.

*Rapports et différences.* — Très voisin du genre *Bactridium*, ce genre n'en diffère effectivement que par un plus grand nombre de cellules aux branches, et par l'anastomosition des branches entre elles, de manière à représenter les mailles d'un filet.

Ce genre, que Lamarck plaçait avec des Bryozoaires centrifugés tubulinés, en a été distingué, pour la première fois en 1836, par M. Edwards, qui y reconnut les caractères des *Eschara*. Tous les autres auteurs l'ont confondu avec un grand nombre de

genres différents. Aussi dans Lamarck, la première espèce est un *Krusensternia*; les deuxième, quatrième, sixième, sont des *Retepora*; les troisième et cinquième sont des *Hornera*; et beaucoup des espèces citées par les différents auteurs vont se classer ailleurs. Voici une espèce qui y reste définitivement.

*R. cellulosa*, Lamarck, 1816, *Anim. sans vert.*, 2<sup>e</sup> édit., II, p. 276, n<sup>o</sup> 2. *Millepora cellulosa*, Linn., 1758, *Syst. nat.*, X, sp. 7. *Millepora retepora*, Pallas, 1766, p. 243, n<sup>o</sup> 148; Esper, vol. I, pl. 1; Soland. et Ellis, pl. 26, fig. 2. Habite la Méditerranée. Notre collection. Cette espèce, à l'état frais, montre une pointe derrière chaque ouverture.

44<sup>e</sup> Genre. — SEMIESCHARA, d'Orb., 1851.

*Colonie* en lame irrégulière, flexueuse, libre, pourvue, d'un seul côté, de cellules juxtaposées en lignées peu régulières, sans laisser toujours une cellule avortée primo-sériale au commencement de chaque lignée. On remarque deux sortes de cellules, des cellules ordinaires et des cellules accessoires : *cellules ordinaires* convexes ou concaves, à ouvertures médiocres antérieures; *cellules accessoires*, d'une forme différente des autres, placées soit au commencement des nouvelles lignées, soit intercalées au milieu des autres; quelquefois des vésicules ovariennes.

*Rapports et différences.* — Les *Semieschara* sont aux *Eschara* ce que sont les *Semiflustra* aux *Flustra*; c'est-à-dire que, formés de cellules identiques, ils se distinguent des *Eschara* par leur colonie formée de cellules d'un seul côté, au lieu d'en avoir des deux. Avec des colonies irrégulières, à cellules d'un seul côté, comme chez les *Cellepora*, ce genre s'en distingue par ses colonies en lames libres, non fixes et rampantes.

*Observation.* — Ce que nous avons dit du mode d'accroissement des Escharidés, et de la lame qui se développe avant les cellules (tome XVI, page 305), est surtout applicable à ce genre, dont nous avons des colonies vivantes dont les bords offrent parfaitement ce caractère. On y voit (*Paléontologie française*, Terrains crétacés, pl. 722, fig. 1); en avant des cellules complètes, une

lame germinale d'autant plus mince, qu'elle s'éloigne davantage de ces cellules; elle est large, divisée à la suite des lignées par une côte correspondant à la largeur d'une ou deux cellules. Entre ces côtes, on aperçoit immédiatement, en avant de chaque cellule complète, le cadre d'une ou deux cellules, et, en avant de ces cadres, un large espace où la lame n'offre aucune apparence de cellules, et qui est pourtant destinée dans l'accroissement à en recevoir. En voyant ces faits, il est impossible de douter qu'une lame ne préexiste dans la colonie à la formation des cellules, et dès lors on est obligé d'admettre une vie commune dans la colonie, indépendamment de la vie individuelle ou cellulaire.

Les espèces sont fossiles des terrains crétacés et tertiaires, et vivantes dans les mers tempérées et chaudes; elles ont, le plus souvent, été méconnues par les auteurs. Nous en décrivons et figurons *dix-neuf espèces* dans notre *Paléontologie française*, pl. 708, 709 et 710.

12<sup>e</sup> Genre. — *HIPPOTHOA*, Lamouroux, 1821.

*Catenicella*, Blainville, 1831.

*Colonie* fixe, rampante à la surface des différents corps sous-marins, composée de cellules ordinaires non contiguës, espacées, et souvent très distantes, naissant les unes des autres par lignées longitudinales et latérales en même temps; c'est-à-dire que, de l'extrémité de la cellule adulte, il naît une nouvelle cellule, et en même temps deux latérales, une de chaque côté. *Cellules* non juxtaposées; chacune, filiforme à sa base, s'élargit et se termine par une partie renflée guttiforme, ou ressemblant à un œuf coupé en deux. *Ouverture* variable, ronde ou en croissant, presque terminale en avant; souvent des vésicules ovariennes.

*Rapports et différences.* — Avec des colonies fixes et rampantes comme chez les *Cellepora*, ce genre s'en distingue très nettement par ses cellules non juxtaposées, mais séparées et naissant les unes des autres par une partie filiforme, et représentant une tige et des branches latérales dans leur ensemble. Ce genre est

aussi remarquable en ce qu'il montre parfaitement le mode de bourgeon antérieur et latéral de chaque cellule.

*Histoire.* — Ce genre, que Lamouroux a établi en 1821, fut confondu avec des colonies libres sous le nom de *Catenicella*, que M. de Blainville leur appliqua, en supprimant ainsi le genre qu'avait établi Lamouroux. M. de Hagenow, en 1846, dans l'ouvrage de M. Geinitz (*Grundriss, der Verstein.*, pl. 23 b, fig. 55), confond ce genre avec les *Aulopora* (qui ne sont pas des Bryozoaires) et les *Alecto*, et en figure une espèce sous le nom d'*Aulopora*.

Ce genre se trouve fossile, de l'étage cénomanién jusqu'aux terrains tertiaires. On le rencontre aussi vivant dans nos mers.

Comme on le voit, des quatre espèces que nous connaissons dans les terrains crétacés de France, deux sont du 20<sup>e</sup> étage cénomanién, et deux du 22<sup>e</sup> étage sénonien. Nous les représentons *Paléontologie française*, pl. 710.

#### 13<sup>e</sup> Genre. — MOLLIA, Lamouroux, 1821.

*Colonie* fixe, rampante à la surface des différents corps sous-marins, composée de cellules ordinaires par lignées non contiguës, formant tache encroûtante ou un ensemble rameux, mais non en rameaux obliques isolés, divergents, séparés. *Cellules* convexes isolées, séparées par lignées peu régulières, souvent en contact par lignées séparées les unes des autres latéralement, et jointes par des expansions spéciales ou en réseau. *Ouverture* terminale antérieure.

*Rapports et différences.* — Ce genre est intermédiaire aux *Hippothoa* et aux *Cellepora*. Pourvu de cellules plus ou moins libres comme les *Hippothoa*, il en diffère par les cellules non en rameaux séparés, mais formant tache encroûtante. Très voisin des *Cellepora*, ce genre en diffère par ses cellules non contiguës, séparées les unes des autres, et jointes seulement par un réseau, des expansions, ou même un encroûtement lamelleux intermédiaire.

Nous en connaissons un bon nombre d'espèces dont quelques



unes ont été décrites sous les noms de *Flustra*, d'*Eschara* et de *Cellepora*.

Exemple : *M. Brongniarti*, Edwards, 1836, édit. de Lamarck, t. II, p. 238. *Flustra Brongniarti*, Audouin 1826, explication des planches de Savigny, *Égypte*, pl. 10, f. 6.

11<sup>e</sup> Genre. — CELLEPORA, Othon Fabricius, 1780.

*Eschara* (pars), Ellis, Gmelin. *Cellepora* Fabricius, 1780 ; Lamouroux, 1812 (non Lamarck, 1801). *Cellepora* et *Discopora* (pars), Lamarck, 1816. *Escharina* et *Escharoides*, Edwards, 1836 (non *Escharina*, Rœmer, Reuss, Hagenov). *Marginaria* (pars), Rœmer, Reuss.

*Colonie* fixe, rampante, et formant des encroûtements irréguliers à la surface des corps, composée d'une seule couche de *cellules* juxtaposées ou obliques placées en quinconce les unes par rapport aux autres ; leur forme est ovale-hexagone, convexe ou concave ; entières ou criblées de pores irréguliers. *Ouverture* n'ayant pas plus de la moitié de la longueur des cellules. *Point* de pores spéciaux, mais souvent des *vésicules ovariennes* placées en avant des cellules. On voit fréquemment à la place d'une cellule ordinaire une *cellule accessoire*, toujours différente de forme avec les autres de la manière la plus disparate.

*Observation.* — Dans l'accroissement des colonies il naît d'abord une cellule ; d'autres apparaissent auprès, soit dans une seule direction tout en divergeant, soit tout autour : alors la colonie est irrégulière ou presque circulaire.

*Rapports et différences.* — Avec des cellules ordinaires juxtaposées, et des cellules accessoires absolument comme les *Eschara* et les *Semieschara*, ce genre s'en distingue bien nettement par le mode de groupement de ces cellules en colonie. En effet, loin d'être réunies sur deux faces opposées de lames libres comme les *Eschara*, ou d'occuper une seule face d'une partie lamelleuse comme chez les *Semieschara*, ici la colonie est fixe, rampante et encroûtante sur les différents corps sous-marins.

*Histoire.* — Confondu, en 1766, avec les *Eschara*, les *Flustra* et

beaucoup d'autres genres, parmi les *Eschara* de Pallas, le genre qui nous occupe reçut, en 1780, d'Othon Fabricius dans sa *Fauna groenlandica*, le nom de *Cellepora*. On reconnaît, en effet, sur les six espèces de *Cellepora* de cet auteur, qu'une seule n'appartient pas au genre tel que nous le circonscrivons aujourd'hui. C'est pour nous une raison de réserver à cinq espèces le nom donné par son auteur. En 1789, Gmelin, dans sa compilation du *Systema naturæ*, y conserve les espèces de Pallas, tout en y ajoutant quelques autres dépendant des genres *Celleporaria* et *Semicelleporaria*. Esper, en 1791, fit plus que Gmelin; il y plaça non seulement les *Cellepora* de Fabricius, mais nos *Semicelleporaria*, les *Celleporaria*, mais encore des *Proboscina* et des *Eschara*. Loin d'y mettre les cinq espèces de Fabricius, prenant alors la sixième espèce de Pallas pour type, Lamarck, en 1801, les exclut au contraire; il changea la définition du genre en n'y plaçant plus que deux espèces à plusieurs couches de cellules, dont une dépend de notre genre *Reptocelleporaria* et l'autre des *Semicelleporaria*. Moll, en décrivant toutes les espèces de la Méditerranée, les donna sous le nom d'*Eschara* avec beaucoup d'autres genres. Lamouroux, en 1812, prit le genre comme l'indiquait la majorité des espèces de Fabricius, c'est-à-dire qu'il n'y plaça que les espèces fixes encroûtantes que nous plaçons dans le genre *Cellepora*. Il lui conserva la même circonscription en 1816. Lamarck la même année, dans son genre *Cellepora*, non seulement y classa les espèces à plusieurs couches de cellules superposées, que nous en excluons, mais encore beaucoup d'autres genres avec les véritables *Cellepora* de Fabricius, tout en formant son genre *Discopora* pour les espèces encroûtantes, dont les cellules, régulièrement placées en quinconce, ne sont pas saillantes, qui, pour nous, ne diffèrent pas des *Cellepora* de Fabricius. Lamouroux, en 1821, a conservé la même circonscription qu'en 1812 au genre *Cellepora*; et de plus, reconnaissant que Lamarck y classe des espèces à plusieurs couches étrangères au genre, il forme de ces espèces son genre *Celleporaria* que personne ne paraît avoir remarqué. Blainville a compris le genre à peu près comme Lamarck. Goldfuss, pour les espèces fossiles, ne conserve, dans le genre *Celle-*

*pora*, que les espèces encroûtantes, à une seule couche de cellules, correspondant aux Cellépores encroûtantes et aux Discopores de Lamarck.

On voit donc, en résumé, qu'à cette époque (1834), les espèces à une seule couche, dont Fabricius a formé le genre *Cellepora*, sont également conservées dans ce genre par Lamouroux et Goldfuss, et que les espèces à plusieurs couches ont été nommées *Celleporaria* par le premier de ces auteurs. Les deux genres sont de cette manière parfaitement circonscrits.

Lors de la seconde édition des *Animaux sans vertèbres* de Lamarck, en 1836, M. Edwards apporta les changements suivants au genre *Cellepora* de Lamarck; il ne conserva sous ce nom que les espèces à plusieurs couches, dont Lamouroux avait en 1821 formé le genre *Celleporaria*. Des *Cellepora* de Fabricius, de Lamouroux et de Goldfuss, il en fait deux genres nouveaux : les *Escharina* pour les espèces dont les cellules sont horizontales dans leur groupement, les unes par rapport aux autres; et les *Escharoides* pour les espèces à cellules obliques. Il conserve de plus le genre *Discopora* de Lamarck, en le restreignant aux espèces dont les cellules ne sont pas distinctes extérieurement, mais du reste identiques.

Depuis cette époque, M. Roemer, en 1840, appelle *Discopora* et *Marginaria*, les *Cellepora* de Fabricius, dont les cellules ne sont pas convexes, et *Escharoides* les espèces à cellules convexes; tandis qu'il nomme *Escharina* des Bryozoaires tout à fait différents des *Escharina* de M. Edwards, dont nous avons formé les genres *Reptescharipora* et *Reptescharella*. En 1845, M. Reuss place les *Cellepora*, avec des *Membranipora*, sous les noms de *Discopora*, et avec ses *Marginaria* qui renferment encore plusieurs genres distincts, tandis qu'il place dans le genre *Escharina* plusieurs genres entièrement distincts des *Escharina* de M. Edwards. En 1851, M. le docteur de Hagenow revient, avec raison, au genre *Cellepora* de Fabricius, tout en plaçant comme sous-genres des *Escharoides*, ses *Dermatopora* (qui correspondent aux *Membranipora* de Blainville), ses *Marginaria*, dans lesquels encore sont des *Membranipora*, et ses *Escharina* qui, comme

celles de MM. Roemer et Reuss, sont toutes différentes des *Escharina* de M. Edwards.

En 1839, dans nos Bryozoaires de l'Amérique méridionale, nous avons, d'après M. Edwards, donné les *Cellepora* sous le nom d'*Escharina*; nous avons fait la même chose, en 1847, dans notre *Prodrome de paléontologie stratigraphique*, et même dans les premières planches de notre *Paléontologie française*. Aujourd'hui, après avoir remonté à la source, et après avoir étudié un nombre considérable d'espèces vivantes et fossiles, nous croyons devoir revenir au genre *Cellepora*, tel que Fabricius l'avait compris, ainsi que Lamouroux en 1812, et qui correspond en tout point aux *Escharina*, aux *Escharoides* de M. Edwards créés en 1836, et aux *Discopora* de Lamarck nommés en 1816. Ayant reconnu que les cellules simples, sans pores accessoires, qui caractérisent les *Cellepora*, telles que nous les circonscrivons, passent sans transition, et d'une manière insensible, sans qu'il soit possible de leur assigner de limites, de la forme concave en dessus à la forme convexe, nous ne pouvons conserver la distinction de *Marginaria*, appliquée seulement aux espèces non convexes bordées d'un cadre saillant. Comme, d'un autre côté, les cellules convexes, simplement juxtaposées et horizontales, passent insensiblement et par degrés aux cellules plus ou moins obliques, nous ne trouvons pas de limites entre les *Escharoides* et les véritables *Cellepora*, et nous ne pouvons conserver cette division. Il en est de même des *Discopora* de Lamarck : il suffit de voir des *Cellepora* pour s'assurer qu'elles varient, dans le groupement des colonies, de la forme discoïdale à la forme irrégulière dans les individus d'une même espèce, et ne peuvent dès lors motiver la formation d'un genre particulier. En les restreignant, comme fait M. Edwards, aux espèces dont les cellules ne sont pas distinctes, on ne peut encore les conserver, car les colonies dont les cellules ne sont pas distinctes au milieu, sur les vieilles cellules, le sont toujours sur leurs bords, et aucun caractère ne pourrait les séparer nettement des *Cellepora* comme nous les comprenons.

En résumé, nous conservons aux *Cellepora* le nom le plus anciennement donné, en 1780, par Fabricius, et nous plaçons dans

le genre les espèces d'*Escharina*, d'*Escharoides* de M. Edwards, et de *Discopora* de Lamarck, dont la cellule est simple, sans pores accessoires ni parties fossiculées régulièrement, formées d'une seule couche parasite et encroûtante.

Malgré les nombreuses réductions, il nous reste encore plus de cent espèces de *Cellepora* proprement dites. Ce genre commence avec l'étage cénomanién, et atteint son maximum de développement dans les mers actuelles. Nous en figurons des espèces, *Paléontologie française*, pl. 712 et 713.

15<sup>e</sup> Genre. — CELLEPORARIA, Lamouroux, 1821.

*Cellepora* (pars), Lamarck, 1801; Milne Edwards, 1836 (non *Cellepora* Fabricius, 1780).

*Colonies* non articulées, entières, libres, testacées, fixées au sol par la base testacée d'où partent des rameaux plus ou moins divisés par dichotomisation, et représentant un ensemble dendroïde. *Cellules* plus ou moins ellipsoïdes ou oviformes, utriculées, à peine distinctes extérieurement, verticales ou obliques, saillantes, amoncelées sans ordre les unes sur les autres, et représentant une surface rugueuse. *Ouverture* ronde ou en croissant, placée à l'extrémité supérieure de la cellule, toujours plus étroite que celle-ci. Des vésicules ovariennes nombreuses généralement bursiformes, placées en avant des cellules, et agglomérées avec celles-ci.

*Observations.* — Les *Celleporaria* suivent, à peu de chose près, la même marche dans l'accroissement que les *Eschara*. Un *Celleporaria* commence à chaque colonie par des cellules encroûtantes qui, se superposant de suite, montrent un groupement irrégulier. Elles s'amoncellent les unes sur les autres, et forment dans cet amoncellement toujours une colonie régulière. Lorsqu'en effet cette colonie forme des expansions foliacées, ces expansions sont toujours de la même forme dans la même espèce. Lorsque la colonie représente un ensemble rameux, les branches sont toujours de la même grosseur et divisées d'une manière régulière dans la même espèce. Il en résulte que ce mode d'agglomération de cel-

lules irrégulièrement placées, forme néanmoins, dans l'ensemble de chaque espèce, une colonie de forme régulière toujours la même. Lorsqu'on brise un gros tronc d'une espèce rameuse, on reconnaît qu'il n'y a plus seulement des individus agglomérés, mais une vie commune. Par suite d'une résorption intérieure, il s'établit au centre des canaux plus ou moins interrompus, qui divergent obliquement du centre à la circonférence, et de bas en haut, sans ressembler aux cellules externes, et sans montrer de traces des vésicules ovariennes si nombreuses qui les accompagnent en dehors. Nous croyons donc que la colonie a une existence générale, commune, indépendamment de la vie individuelle de chaque habitant d'une cellule. C'est encore l'une des observations qui nous fait attacher beaucoup d'importance au mode de groupement des individus comme caractère générique.

*Rapports et différences.* — Les *Celleporaria*, tels que nous les caractérisons, sont aux *Semicelleporaria* et aux *Reptocelleporaria* ce que sont les *Eschara* aux *Semieschara* et aux *Cellepora*. Dans l'amoncellement des cellules sur plusieurs couches, au lieu de former un ensemble libre ou encroûtant et parasite, ayant des cellules d'un seul côté, les *Celleporaria* s'élèvent en rameaux réguliers, ou en lames pourvues de cellules de tous les côtés également.

*Histoire.* — Petiver, Pallas et Solander les ont confondus avec les *Millepora*; Ellis, en 1755, avec les *Eschara*; ils furent ensuite placés avec les *Eschara*, les *Cellepora* et beaucoup d'autres genres, dans les *Cellepora* de Gmelin, en 1789, et d'Esper en 1791, qui renfermaient beaucoup d'autres genres que le véritable genre *Cellepora*, créé en 1789 par Othon Fabricius dans sa *Fauna groenlandica*. En 1801, dans l'extrait de son cours, Lamarck changea tout à fait la définition du genre. Loin d'y mettre seulement les espèces que Fabricius y avait placées, il en exclut celles-ci, et place dans son genre *Cellepora* les espèces à plusieurs couches (nos *Semicelleporaria*). En 1812, Lamouroux considéra les *Cellepora* comme Gmelin et Esper. Il en fut de même de Lamarck en 1816. Alors son genre renferme non seulement celui qui nous occupe, mais encore les *Semicelleporaria*,

les *Reptocelleporaria*, les *Cellepora* et beaucoup d'autres genres. En 1821, Lamouroux rectifia ce genre ; il laisse dans les *Cellepora* ceux de Fabricius, et des espèces à plusieurs couches, types des *Cellepora* de Lamarck, il les sépare sous le nom de *Celleporaria* (*Exposit. méth. des polyp.*, p. 43). Goldfuss et les auteurs allemands revinrent au contraire au genre *Cellepora* primitif de Fabricius, dont M. Edwards, en 1836, dans la seconde édition de Lamarck, fit ses *Escharina* et ses *Escharoides*, tandis qu'il conservait comme *Cellepora* les espèces à plusieurs couches séparées antérieurement par Lamouroux sous le nom de *Celleporaria*.

Après avoir remonté à la source, on voit que le genre *Cellepora*, créé en 1780 par Fabricius, correspond tout à fait aux *Escharina* et aux *Escharoides* de M. Edwards, et ne peut, en aucune manière, contenir le genre qui nous occupe, nommé *Celleporaria* par Lamouroux en 1821. Nous lui conservons aujourd'hui naturellement cette dénomination la plus ancienne.

Les *Celleporaria* se trouvent vivants et fossiles dans les terrains tertiaires seulement. Vivants, ils habitent en grand nombre les mers chaudes, tempérées et froides, bien au-dessous du balancement des marées, et surtout dans les lits des grands courants généraux, principalement sur le banc de Terre-Neuve.

Exemple : *C. incrassata*, d'Orb., 1851. *Cellepora incrassata*, Lamarck, 1816, *Anim. sans vert.*, édit. de 1836, II, p. 256, n° 2; Marsig., 1711, pl. 32, fig. 150, 151. Méditerranée, banc de Terre-Neuve, où il est très commun. Le Spitzberg. Notre collection. Ses rameaux sont de 3 à 7 millimètres de diamètre.

16° Genre. — SEMICELLEPORARIA, d'Orb., 1851.

*Colonie* entière, testacée, fixée au sol par sa base calcaire, d'où part une lame plus ou moins épaisse, libre, pourvue, d'un seul côté, de plusieurs couches superposées de cellules ordinaires agglomérées. *Cellules* ovales, verticales ou obliques, souvent peu distinctes extérieurement, amoncelées sans ordre les unes sur les autres, et représentant une surface rugueuse. *Ouverture* ronde

ou en croissant placée à l'extrémité supérieure de la cellule. Ordinairement beaucoup de vésicules ovariennes en avant des cellules.

*Rapports et différences.* — Les *Semicelleporaria* sont aux *Celleporaria* ce que sont les *Semischara* aux *Eschara*. Ils en diffèrent, par leur colonie pourvue de cellules d'un seul côté, d'une colonie lamelleuse libre, au lieu d'en avoir des deux côtés. Ils diffèrent des *Reptocelleporaria* par la colonie libre, non rampante et encroûtante.

L'histoire du genre est la même que celle des *Celleporaria*, avec lesquels ceux-ci ont toujours été confondus. Les espèces sont vivantes, des mers chaudes et tempérées, et fossiles des terrains tertiaires.

Exemple : *S. spongites*, d'Orb., 1851. *Cellepora spongites*, Gmelin, 1789, sp. 55; Lamarck, 1816, *Anim. sans vert.*, édit. de 1836, II, p. 258, n° 7. *Eschara spongites*, Pallas, 1766, p. 45. *Cellepora spongites*, Esper, 1797, pl. 3; Solander, pl. 41, fig. 3. Méditerranée. Alger. Notre collection.

17° Genre. — REPTOCELLEPORARIA, d'Orb., 1851.

*Colonie* testacée, composée d'un ensemble encroûtant, rampant à la surface des corps sous-marins, sans présenter de parties libres lamelleuses, formée de cellules amoncelées. *Cellules* peu distinctes, ovales, souvent utriculées, horizontales ou plus ou moins obliques, amoncelées, avec leurs vésicules ovariennes en masse plus ou moins épaisse et globuleuse.

*Rapports et différences.* — Ce genre est aux *Celleporaria* ce que sont les *Cellaria* aux *Eschara*. C'est une colonie rampante, encroûtante sur les corps sous-marins, sans former de partie libre comme les *Semicelleporaria*, ni de branches rameuses comme chez les *Celleporaria*. Il avait, ainsi que le précédent, été confondu avec les *Cellepora* de Lamarck. Les espèces sont fossiles du vingt-deuxième étage sénonien, des terrains crétacés, jusqu'à la fin des terrains tertiaires. Les espèces vivantes sont des mers chaudes, tempérées et froides.



Exemple : *R. crustacea*, d'Orb., 1851. *Millepora crustacea*, Linn., 1754, syst. x, sp. 16. *Millepora pumicosa*, Pallas, 1766. *Elench.*, p. 254, n° 157. Ellis, *Corall.*, pl. 30, fig. d, *D. Cellepora pumicosa*, Lamouroux, 1816, *Polyp. flex.*, p. 91, n° 180. *Id.*, Lamarck, 1816, *Anim. sans vert.*, édit. de 1836, II, p. 256. Océan et Méditerranée.

18° Genre. — TEREBRIPORA, d'Orb., 1839.

*Colonie* non superficielle, mais creusée dans l'intérieur de la substance testacée des coquilles, composée de cellules non contiguës, distantes, naissant les unes des autres par lignées longitudinales et latérales en même temps. De l'extrémité de la cellule adulte il naît un canal qui conduit à une nouvelle cellule, en même temps que deux canaux latéraux vont également donner naissance à une cellule de chaque côté. *Cellule* creusée par l'animal, sans doute au moyen d'un suc acide particulier, dans l'intérieur des coquilles de Mollusques, paraissant seulement par transparence, et n'ayant au dehors qu'une ouverture terminale ronde.

*Rapports et différences.* — Ce genre diffère de tous les Bryozoaires connus par ses cellules non superficielles, mais creusées par l'animal dans le test même des coquilles. C'est, en un mot, un Bryozoaire perforant, comme le sont les *Petricola* et les *Gastrochæna* parmi les Mollusques lamellibranches. Ce qu'il y a de plus singulier, c'est qu'avec une disposition de cellules identiques, et un mode de reproduction en tout semblable à celui des *Hippotheca*, ce genre se creuse une demeure dans les coquilles de Gastéropodes et d'Acéphales.

Exemple : *T. ramosa*, d'Orb., 1839, *Voyage dans l'Amérique méridionale*, Polypiers, p. 23, pl. 10, fig. 16, 17. Arica, Pérou. Notre collection.

*T. irregularis*, d'Orb. 1839, *ibid.*, p. 23, pl. 10, fig. 18, 19. Iles Malouines. Notre collection.

II<sup>e</sup> FAMILLE. — ESCHARINELLIDÆ, d'Orb., 1851.

*Cellules* entières, juxtaposées, sur deux plans opposés, sur un seul plan libre ou fixe, toutes égales, ovales, allongées ou hexagones, placées en lignes longitudinales et souvent en quinconce. Toujours pourvues d'un seul *pore spécial*, invariablement placé en avant d'une ouverture petite par rapport à la cellule. Souvent des vésicules ovariennes qui recouvrent le pore spécial.

Cette famille, pourvue de cellules semblables aux cellules des Escharidées, s'en distingue par la présence d'un *pore spécial* placé en avant de l'ouverture. Elle diffère de la famille des Porinidées par le pore placé en avant et non en arrière de l'ouverture. Cette division a été confondue jusqu'à présent avec les *Escharidées* ou les *Cellaria*. Voici comment nous divisons les genres de cette nouvelle famille :

- |   |                           |
|---|---------------------------|
| A. Cellules autour d'un cylindre ou sur deux faces opposées<br>de la colonie. | GENRES.                   |
| a. Cellules autour de branches rondes cylindriques. . . . .                   | <i>Vincularina</i> .      |
| b. Cellules sur deux faces opposées d'une colonie comprimée.                  |                           |
| * Cellules en lignes longitudinales . . . . .                                 | <i>Escharinella</i> .     |
| ** Cellules en lignes transversales. . . . .                                  | <i>Melicerita</i> .       |
| B. Cellules sur une seule face de la colonie.                                 |                           |
| 1. Une seule couche de cellules.  |                           |
| a. Colonie en lame libre non encroûtante. . . . .                             | <i>Semiescharinella</i> . |
| b. Colonie fixe rampante et encroûtante. . . . .                              | <i>Reptescharinella</i> . |
| 2. Plusieurs couches de cellules . . . . .                                    | <i>Multescharinella</i> . |

1<sup>er</sup> Genre. — VINCULARINA, d'Orb., 1850.

*Colonies* identiques avec les colonies des *Vincularia*, dont ce genre a tous les caractères d'ensemble et de disposition des cellules, mais qui en diffère seulement par la présence, au-dessus de l'ouverture ordinaire, d'un *pore spécial* placé ou non sur une protubérance spéciale, et donnant quelquefois naissance à une *vésicule ovarienne*.

Jusqu'à présent, toutes les espèces de ce genre sont fossiles.

Nous en avons décrit et figuré sept espèces dans notre *Paléon-*

*tologie française*, Terrains crétacés, t. V, p. 92 et suivantes, et pl. 198 et suivantes; pl. 601, fig. 4-6, 5-7; pl. 660, fig. 8-10; 660, fig. 11-13; pl. 682, fig. 16-18, 19-21.

2<sup>e</sup> Genre. — *ESCHARINELLA*, d'Orb., 1850.

*Colonie* non articulée, entière, testacée, fixée à la base par sa substance testacée, d'où partent des rameaux ou des lames comprimées représentant un ensemble dendroïde. *Cellules* juxtaposées sur deux plans opposés dans le sens de la compression, comme adossées les unes aux autres latéralement; elles sont presque toujours égales, régulièrement placées, les unes par rapport aux autres, en quinconce ou en lignes longitudinales et obliques, très variables de forme et plus ou moins distinctes. *Ouverture* ronde, ovale ou en croissant, transversale ou longitudinale, n'occupant jamais la moitié de la longueur des cellules, placée en avant de celles-ci, et jamais pourvue de membrane. Un *pore spécial* invariablement placé en avant et au-dessus de l'ouverture, donnant ou non naissance à une *vésicule ovarienne*. Nous n'avons pas vu de *cellules accessoires* sur les espèces qui nous sont connues.

*Rapports et différences.* — Tel que nous le circonscrivons, ce genre, avec tous les autres caractères des *Eschara*, s'en distingue par la présence du pore spécial qui existe en avant de l'ouverture. C'est, en un mot, un *Eschara* pourvu d'un seul pore spécial au-dessus de l'ouverture, ce qui n'existe jamais chez les *Eschara*, où les cellules ovariennes, lorsqu'elles existent, communiquent directement avec l'ouverture sans l'intermédiaire d'un pore spécial.

Aucune espèce de ce genre n'a encore été figurée par les auteurs. Les premières espèces sont de l'étage cénomaniens des terrains crétacés. Nous en connaissons des espèces vivantes des mers de l'Inde et de la Chine dans les régions chaudes.

Nous en avons décrit et figuré six espèces des terrains crétacés dans notre *Paléontologie française*, t. V, p. 201 et suiv., pl. 683.

3<sup>e</sup> Genre. — MELICERITA, Edwards, 1836.

*Colonie* absolument comme celle des *Escharinella*, avec cette seule différence que les cellules, au lieu de naître par lignées longitudinales au bout des cellules préexistantes, naissent sur le côté de l'extrémité des cellules, sans former de lignées longitudinales, mais des cellules régulièrement en quinconce par lignes transversales.

*Rapports et différences.* — Les *Melicerita* de M. Edwards sont aux *Escharinella* ce que sont nos *Latereschara* aux *Eschara*; ils en diffèrent par le mode de groupement des cellules dans la colonie, et le mode de reproduction par bourgeons latéraux et non antérieurs.

On connaît une seule espèce du 26<sup>e</sup> étage falunien du crag d'Angleterre. *M. Charlesvorthii*, Edwards, 1836, *Ann. des sc. nat.*, p. 26, pl. 12, fig. 19. De Sudbourne (Suffolk).

4<sup>e</sup> Genre. — SEMIESCHARINELLA, d'Orb., 1851.

*Colonie* entière, fixée à sa base par sa substance testacée, d'où partent des lames libres pourvues de cellules d'un seul côté. *Cellules* juxtaposées sur une face, et placées par lignées longitudinales et en quinconce, souvent distinctes. *Ouverture* petite, variable, occupant l'extrémité antérieure de la cellule. En avant de chaque ouverture, se voit un *pore spécial* unique et médian.

Avec des cellules identiques avec les cellules des deux genres précédents, celui-ci s'en distingue par sa colonie formée d'une seule couche de cellules au lieu de deux adossées. Également voisin du genre *Reptescharinella*, celui qui nous occupe s'en distingue par sa colonie libre, et non rampante ou encroûtante à la surface des corps sous-marins.

La seule espèce que nous connaissons est du 22<sup>e</sup> étage sénonien ou craie blanche. *Paléontologie*, pl. 714, fig. 1-4.

5<sup>e</sup> Genre. — REPTESCHARINELLA, d'Orb., 1851.

*Colonie* entière fixée par toute sa surface, et enveloppant les corps sous-marins par encroûtement. *Cellules* juxtaposées, placées par lignées longitudinales et en quinconce. *Ouverture* médiocre placée en avant de la cellule. Le *pore spécial* est médian ou sur le côté, mais toujours en avant de l'ouverture.

Comme on le voit, les *Reptescharinella* diffèrent du *Semiescharinella* par leur colonie fixe, rampante à la surface des corps au lieu d'être libre. La disposition des cellules est hors cela absolument la même. Toutes les espèces que nous connaissons sont fossiles de l'étage sénonien. De Rugen et de France.

Nous en avons figuré une espèce dans *Paléontologie française*, terrains crétacés, pl. 714, fig. 5-7.

6<sup>e</sup> Genre. — MULTESCHARINELLA, d'Orb., 1851.

*Colonie* testacée, composée d'un ensemble encroûtant, rampant à la surface des corps sous-marins, sans affecter aucune forme régulière; pourvue de cellules d'un seul côté. *Cellules* amoncelées sur une seule face, de forme ovale, saillantes ou non. *Ouverture* petite, variable, placée en avant de la cellule. Un *pore spécial* placé en avant de l'ouverture, et devant remplacer la vésicule ovarienne.

Avec des cellules semblables à tous les autres genres de la famille, celui-ci s'en distingue parce que, non simplement formé d'une seule couche de cellules, il se compose au contraire de nombreuses cellules agglomérées placées les unes sur les autres, de manière à ce que les dernières recouvrent entièrement les autres, et forment un ensemble d'autant plus épais que la colonie est plus âgée.

Nous connaissons une seule espèce de ce genre, *M. prolifera*, d'Orb., 1851. *Cellepora prolifera*, Reuss, 1848. *Foss. polypl. der Wiener*, pl. 9, fig. 15<sup>o</sup>, 15<sup>o</sup> du 26<sup>e</sup> étage falunien. Vienne (Autriche).

III<sup>e</sup> FAMILLE. — PORINIDÆ, d'Orb., 1854.

*Cellules* entières, juxtaposées, sur deux plans opposés, sur un seul plan libre ou fixe, toutes égales, ovales ou anguleuses, saillantes, placées en lignées longitudinales et en quinconce. *Ouverture* souvent saillante en tube, ronde et terminale. Un seul *pore spécial* placé invariablement en arrière de l'ouverture, souvent à la partie médiane. Nous ne connaissons dans cette famille ni cellules accessoires, ni vésicules ovariennes.

Avec les mêmes caractères généraux de cellules que les deux familles précédentes, celle-ci se distingue de la première par la présence d'un pore spécial, et de la seconde par son pore spécial non placé en avant ou sur le côté de l'ouverture, mais invariablement en arrière de celle-ci sur le milieu de la cellule.

Les auteurs ont confondu cette famille avec les *Eschara*, et la présence de l'ouverture tubuleuse de quelques espèces d'un des genres nous les avait fait confondre avec les *Bidiastopora*, dont nous les retirons aujourd'hui pour les placer ici où les classent leurs caractères naturels. Nous donnons, dans le tableau suivant, les caractères opposables des genres que nous rangeons dans cette famille.

- I. Colonie entièrement libre, cunéiforme. . . . . *Flabellopora*.
- II. Colonie fixe rameuse ou lamelliforme.
  - A. Cellules sur deux faces opposées d'un ensemble rameux . . . . . *Porina*.
  - B. Cellules sur une seule face de la colonie.
    - a. Colonie libre non encroûtante.
      - \* Colonie rameuse, cellules sur quatre lignées. . *Sparsiporina*.
      - \*\* Colonie lamelleuse, cellules sur un nombre indéfini de lignées . . . . . *Semiporina*.
    - b. Colonie fixe rampante et encroûtante. . . . . *Reptoporina*.

4<sup>er</sup> Genre. — FLABELLOPORA, d'Orb., 1850.

*Colonie* non articulée, entière, testacée, entièrement libre, représentant un rhomboïde plein, comprimé, acuminé en coin anguleux en arrière, élargi en éventail sur les côtés, terminé en

dessus par une surface saillante arrondie. *Cellules* adossées sur deux plans opposés, disposées latéralement en quinconce régulier par suite de lignes parallèles aux deux côtés que forment l'éventail, qui se croisent régulièrement; les cellules sont d'autant plus grandes qu'elles s'éloignent davantage de la base. Toutes sont concaves au milieu et de forme rhomboïdale; elles naissent alternativement de chaque côté sur la tranche de la partie antérieure du rhomboïde. *Ouverture* ovale placée en long au milieu de la cellule. Deux *pores spéciaux* en arrière de l'ouverture sur la ligne médiane.

*Rapports et différences.* — Par son ensemble rhomboïdal ou flabelliforme, libre, ne montrant aucun point d'adhérence, et par ses cellules croissant régulièrement à mesure que l'ensemble grandit, ce genre se distingue nettement de tous les autres. C'est, nous le croyons, le seul exemple d'un Bryozoaire libre, voisin du reste des *Eschara* par sa forme et les deux plans adossés de ses cellules.

Nous avons découvert la seule espèce connue du genre dans les sables de fond, pris au niveau de 20 mètres environ de profondeur, dans les mers de la Chine, près de Ouantang et d'Hainan, par MM. Cécile et de Candé. L'espèce légèrement renflée au milieu, rhomboïdale, nous la nommons *Flabellopora elegans*, d'Orb. (de notre collection). *Paléontologie française*. pl. 661.

2° Genre. — PORINA, d'Orb., 1851.

*Bidiastopora* (pars), d'Orb., 1850. *Eschara*, de Hagenow, 1851. *auctorum*.

*Colonie* non articulée, entière, testacée, fixée à la base par sa substance testacée, d'où partent des rameaux comprimés représentant un ensemble dendroïde. *Cellules* juxtaposées sur deux plans opposés, dans le sens de la compression, comme adossées les unes aux autres latéralement, égales, placées les unes par rapport aux autres en lignées longitudinales et en quinconce, peu distinctes, le plus souvent comme tubuleuses, l'*ouverture* toujours antérieure étant quelquefois saillante en tube. Un *pore spécial* placé en arrière de l'ouverture à la partie médiane ou latérale de

la cellule. Nous ne connaissons ni cellules accessoires ni vésicules ovariennes. Les vieilles branches ont les tiges très encroûtées, et souvent les ouvertures oblitérées. L'usure des branches produit les aspects les plus différents. Du reste, le mode d'accroissement est absolument le même que celui des *Eschara*.

*Rapports et différences.* — Ce genre, par son aspect extérieur, peut facilement se confondre avec les *Bidiastopora*, mais des différences profondes d'organisation les distinguent. En effet, chez les *Porina*, il y a toujours des cellules juxtaposées, tandis que les *Bidiastopora* ont ces cellules *centrifuginées* (voy. t. XVI, p. 306), c'est-à-dire dont le germe part de la base et décrit ensuite une ligne parabolique. Ces genres appartiennent donc à deux modes spéciaux d'organisation intérieure qu'on ne peut confondre. Les deux séries de cellules adossées des colonies de ce genre empêchent de les confondre avec les autres genres de la famille, tous formés de colonie à cellules d'un seul côté.

*Histoire.* — Une espèce usée et méconnaissable a été décrite et figurée par Goldfuss, en 1826, sous le nom d'*Eschara filograna*. En 1847, nous en avons cité une espèce sous le nom de *Bidiastopora ramosa*. En 1850, nous en avons figuré deux espèces parmi nos *Bidiastopora*, *Paléontologie française*, pl. 626, fig. 5 à 15. En 1851, M. de Hagenow a donné nos deux espèces sous un grand nombre de noms différents; tandis que ce ne sont que des degrés différents d'usure ou d'altération due à la fossilisation.

Toutes les espèces sont vivantes et fossiles des étages sénonien, parisien et falunien. Nous connaissons onze espèces. Voyez *Paléontologie française*, pl. 626, fig. 5-10, 11-15; pl. 714, fig. 8-10 et 11-13.

### 3<sup>e</sup> Genre. — SPARSIPORINA, d'Orb., 1851.

*Colonie* entière testacée, fixée à sa base par sa substance testacée, d'où partent des rameaux comprimés, pourvus d'un seul côté de quatre lignées longitudinales de cellules. *Cellules* juxtaposées, placées les unes par rapport aux autres, par lignes longitudinales et en quinconce, très distinctes, saillantes, convexes,



terminées antérieurement par une *ouverture* circulaire. En arrière de cette ouverture, on voit un *pore spécial* placé au milieu.

*Rapports et différences.* — Avec des cellules identiques avec les cellules des *Porina*, ce genre s'en distingue par ses colonies n'ayant de cellules que d'un côté. Avec des cellules d'un seul côté, comme chez les *Semiporina*, ce genre s'en distingue par sa colonie rameuse dendroïde, au lieu de former de simples lames flexueuses.

La seule espèce connue a été classée, en 1848, dans le genre *Retepora*, par M. Reuss ; mais il est facile de se convaincre qu'elle n'a que des rapports éloignés avec les *Retepora*.

Exemple : *Sparsiporina elegans*, d'Orb., 1851. *Retepora elegans*, Reuss, 1848. *Aus Siener foss. polyp. Wien. lert.*, pl. 6, fig. 38. Fossile du vingt-sixième étage falunien des environs de Vienne (Autriche).

4° Genre. — SEMIPORINA, d'Orb., 1851.

*Colonie* entière testacée, formée de grandes lames flexueuses irrégulières, pourvues, d'un seul côté, de nombreuses lignées longitudinales de cellules. *Cellules* juxtaposées, plus ou moins distinctes, convexes ou concaves, pourvues, à la partie antérieure, d'une *ouverture* terminale variable de forme. En arrière de l'ouverture, on voit un *pore spécial* très prononcé.

*Rapports et différences.* — Ce genre avec des cellules identiques, et, d'un seul côté, d'une colonie libre comme les *Sparsiporina*, s'en distingue néanmoins par sa colonie en lames minces, flexueuses, souvent très étendues, formées d'un grand nombre de lignées de cellules, au lieu d'en avoir quatre seulement sur une branche étroite dendroïde.

Les cinq espèces connues sont vivantes ou fossiles des terrains tertiaires. Deux de ces dernières ont été décrites sous le nom de *Vaginipora* par M. Reuss ; mais ce genre *Vaginipora* de M. De-france, toujours incertain, n'est pas encore reconnu pour être un Bryozoaire.

Exemple : *S. fissurella*, d'Orb., 1851. *Vaginipora fissurella*. Reuss, 1848. *Foss. Polyp. der Wiener*, pl. 9, fig. 5. Fossile du vingt-sixième étage falunien de Vienne (Autriche).

*S. geminipora*, d'Orb., 1851. *Vaginipora geminipora*, Reuss, 1848. *Foss. Polyp. Wiener*, pl. 9, fig. 3, 4. Vienne (Autriche).

5<sup>e</sup> GENRE. — REPTOPORINA, d'Orb., 1851.

*Colonie* testacée, rampante, encroûtante à la surface des corps sous-marins, pourvue d'une seule couche de cellules en lignes longitudinales plus ou moins régulières. *Cellules* juxtaposées plus ou moins distinctes, variables de forme, pourvues antérieurement d'une ouverture de forme diverse. En arrière on remarque un *pore spécial* très prononcé.

*Rapports et différences.* — Avec des cellules d'un seul côté comme les *Semiporina*, ce genre s'en distingue par ses colonies non en lames libres, mais en surface encroûtante sur les corps sous-marins où il forme des taches irrégulières.

Les vingt espèces connues sont fossiles des étages sénonien, parisien et falunien, et vivantes de toutes les mers, chaudes, tempérées et froides.

Exemples : *R. simplex*, d'Orb., 1851. *Escharina simplex*, d'Orb., 1839. *Voy. dans l'Amér. mérid.*, p. 13, pl. 5, fig. 5-8. Iles Malouines. Notre collection.

*R. cornuta*, d'Orb., 1851. *Escharina cornuta*, d'Orb., 1839 ; *ibid.*, p. 13, pl. 5, fig. 13-16. Valparaiso, Chili. Notre collection.

IV<sup>e</sup> FAMILLE. — ESCHARELLINIDÉ, d'Orb., 1851.

*Cellules* entières juxtaposées, sur deux plans opposés, ou sur un seul plan libre ou fixe, égales, variables de forme ; ouverture terminale petite ; deux *pores spéciaux* placés autour de l'ouverture. Quelquefois des cellules accessoires.

*Rapports et différences.* — Avec des cellules disposées et analogues à celles des *Escharidées*, cette famille s'en distingue, ainsi que toutes les autres, par la présence de deux *pores spéciaux* ou plus, autour de l'ouverture.

Confondus, quand ils étaient connus, avec les *Eschara*, les *Cellepora*, les *Escharina* et beaucoup d'autres genres, ceux que

nous plaçons dans la famille se divisent de la manière suivante par leurs caractères opposables.

- A. Cellules autour ou des deux côtés de la colonie.
  - a. Colonie conique, libre, avec des cellules tout autour. . . . . *Conescharellina*.
  - b. Colonie, avec des cellules sur deux faces opposées. *Escharellina*.
- B. Cellules sur une seule face de la colonie.
  - a. Colonie composée d'une seule couche de cellules.
    - \* Colonie libre, lamelleuse, non encroûtante . . . *Semiescharellina*.
    - \*\* Colonie fixe, rampante, encroûtante.
      - 1. Cellules distinctes séparées. . . . . *Distanescharellina*.
      - 2. Cellules juxtaposées non séparées. . . . . *Reptescharellina*.
  - b. Colonie composée de plusieurs couches superposées de cellules . . . . . *Multescharellina*.

1<sup>er</sup> Genre. — CONESCHARELLINA, d'Orb., 1851.

*Colonie* entière, tout à fait libre, représentant un cône acuminé d'un côté, élargi et tronqué de l'autre. *Cellules* juxtaposées placées autour du cône sur dix lignées longitudinales et en quinconce, toutes égales, ovales, allongées dans le sens du rayonnement du centre à la circonférence du cône. *Ouverture* ronde, petite, placée à l'extrémité saillante de la cellule. Des deux *pores spéciaux*, l'un est près de l'ouverture sur la ligne médiane des cellules, et l'autre sur le côté, dans le sillon qui sépare les cellules.

*Observation*. — Il paraît que, dans l'accroissement, les nouvelles cellules naissent sur le côté large du cône, qui devient d'autant plus long qu'il a reçu plus de cellules successives. On pourrait même croire que, dans le jeune âge, la colonie peut être fixée par l'extrémité conique.

*Rapports et différences*. — La forme conique de la colonie distingue bien nettement ce genre de tous les autres.

Toutes les espèces sont vivantes et des mers de l'Inde.

*Exemple* : *Conescharellina angustata*, d'Orb., 1851. Cette espèce est conique ; elle se distingue de la suivante parce que, du côté large du cône, toutes les cellules viennent se réunir au centre. Ile de Basilan (notre collection). *Paléontologie française*, pl. 714, fig. 14-16

2° Genre. — *ESCHARELLINA*, d'Orb., 1851.

*Colonie* entière, fixée à sa base par sa substance testacée même, d'où partent des rameaux comprimés, formant un ensemble dendroïde. *Cellules* juxtaposées sur deux plans opposés, dans le sens de la compression, comme adossées les unes aux autres, égales, souvent convexes, et assez régulièrement placées en lignées longitudinales et en quinconce, fréquemment perforées de petits trous irréguliers à leur surface. *Ouverture* ronde, petite, n'occupant que l'extrémité antérieure et sans membrane. Plusieurs *pores spéciaux*, irréguliers, placés seulement autour, et le plus fréquemment sur les côtés de l'ouverture.

*Rapports et différences.* — Ce genre, pourvu de pores, comme les *Escharinella*, les a autrement disposés. Au lieu d'en avoir un seul, au milieu, en avant de l'ouverture, les pores sont ici plus nombreux, placés presque toujours latéralement à l'ouverture, souvent un de chaque côté; mais aussi quelquefois ils sont plus nombreux.

Nous connaissons aujourd'hui seize espèces; elles commencent dans les terrains crétacés, mais ont leur maximum dans les terrains tertiaires.

Exemple : *Escharellina oculata*, d'Orb., *Paléontologie française*, t. V, pl. 627, fig. 17-21. De l'étage sénonien de France.

3° Genre. — *SEMIESCHARELLINA*, d'Orb., 1851.

*Colonie* entière, fixée à sa base par sa substance testacée, d'où partent des lames libres pourvues de cellules d'un seul côté. *Cellules* juxtaposées sur une seule face, et placées par lignées longitudinales et en quinconce, le plus souvent distinctes. *Ouverture* petite, terminale. En avant ou sur le côté de l'ouverture, on remarque toujours deux *pores spéciaux* de forme variable.

Comme on le voit, ce genre, avec tous les caractères identiques avec les cellules que nous avons vus aux *Escharellina*, s'en distinguent, parce que leurs colonies, au lieu d'avoir deux séries

de cellules adossées l'une à l'autre, n'en ont qu'une seule sur une seule face.

Nous connaissons une seule espèce fossile de l'étage sénonien : *Semiescharella mumia*, d'Orb., 1851, *Paléontologie française*, Terrains crétacés, pl. 714, fig. 17-20. De Sainte-Colombe (Manche).

4<sup>e</sup> Genre. — *DISTANESCHARELLINA*, d'Orb., 1851.

*Colonie* entière, fixée et rampante à la surface des corps sous-marins par tous ses points, composée de cellules sur une seule couche, placées par lignées irrégulières. *Cellules* séparées les unes des autres latéralement, et comme isolées. *Ouverture* antérieure, deux *pores spéciaux* autour de l'ouverture.

*Rapports et différences.* — Ce genre est aux *Escharella* absolument ce qu'est le genre *Mollia* aux *Eschara*. Les cellules ici sont isolées les unes des autres latéralement, caractère qui les distingue des *Reptescharella*, où ces cellules sont contiguës de tous les côtés. La seule espèce connue est la suivante :

*D. pteropora*, d'Orb., 1851; *Cellepora pteropora*, Reuss, 1848, *Foss. Polyp. des Wiener.*, t. XXVI, pl. 9. Vienne (Autriche); du 26<sup>e</sup> étage falunien.

5<sup>e</sup> Genre. — *REPTESCHARELLINA*, d'Orb., 1851.

*Colonie* entière, fixée par toute sa surface encroûtante sur les corps sous-marins. *Cellules* juxtaposées sur une seule couche, en lignées longitudinales et en quinconce, plus ou moins régulières, variables dans leurs formes, planes, souvent convexes, obliques ou non. *Ouverture* ronde ou ovale, souvent saillante, presque toujours terminale. *Deux pores spéciaux* en avant ou en arrière de l'ouverture.

*Rapports et différences.* — Ce genre, composé de cellules sur une seule couche, comme chez le genre *Semiescharella*, s'en distingue bien nettement par ses colonies rampantes et encroûtantes à la surface des corps sous-marins, au lieu d'être en lames libres.

Les espèces vivantes sont de toutes les mers, mais surtout de

la mer Rouge, où elles vivent parasites sur les plantes et les coquilles marines; les espèces fossiles commencent à paraître dans les terrains crétacés, à l'étage cénonien. Nous en connaissons vingt-cinq espèces: le maximum actuel se trouve dans l'étage falunien.

Exemple: *Reptescharellina Oceani*, d'Orb., 1851. *Escharina Oceani*, d'Orb., 1850. *Paléontologie française*, pl. 605, fig. 14, 15. Fossile de l'étage cénonien du Mans (Sarthe), et trois autres espèces de l'étage sénonien données dans le même ouvrage, pl. 715.

6<sup>e</sup> Genre. — *MULTESCHARELLINA*, d'Orb., 1851.

*Colonie* entière, fixe, encroûtante, formant des monticules sur les corps sous-marins. *Cellules* juxtaposées, ou amoncelées en plusieurs couches les unes sur les autres, sans montrer de lignes quinconciales. Elles sont obliques, plus hautes que larges, ou même cylindriques. *Ouverture* presque terminale, ronde, saillante, pourvue de deux pores spéciaux, un de chaque côté de l'ouverture, souvent sur des saillies spéciales.

*Rapports et différences.* — Ce genre diffère de tous les autres en ce que la colonie, encroûtante comme celle des *Reptescharellina*, est formée de cellules amoncelées sur plusieurs couches, comme chez les *Reptocelleporaria*, mais se distinguant de ce dernier genre par des cellules identiques avec les *Escharellina*, c'est-à-dire pourvues de deux pores spéciaux.

Nous connaissons six espèces de ce genre, vivantes, des côtes de l'Algérie, de France, ou fossiles de l'étage sénonien de Rugen (Suède).

Exemple: *Multescharellina accumulata*, d'Orb., 1851. *Cellepora accumulata*, de Hagenow, 1839, in *Jarhb.*, p. 270. Roemer, 1840, *Kreide*, p. 25. *Geinitz verstein.*, p. 611, pl. 236, fig. 32. Fossile de l'étage sénonien de Rugen. Notre collection. Nous avons parfaitement reconnu les caractères de ce genre sur l'échantillon qui nous a été donné par M. de Hagenow.

V<sup>e</sup> FAMILLE. — ESCHARELLIDÆ, d'Orb., 1851.

*Cellules* juxtaposées, sur deux plans opposés ou sur un seul plan libre ou fixe, égales, criblées de fossettes régulières, souvent transverses ou rayonnantes, généralement placées en arrière de l'ouverture. *Ouverture* variable, sans pores spéciaux autour. *Cellules accessoires* rares, plus grandes que les autres, et ouvertes sur une partie de leur longueur.

Cette famille pourvue de fossettes nombreuses, régulièrement disposées sur la cellule, comme les deux familles suivantes, s'en distingue par le manque de pores spéciaux distincts, comme on le verra dans ces deux familles.

Nous divisons les genres de cette famille ainsi qu'il suit, en plaçant leurs caractères opposables.

- A. Fossettes tout autour de la cellule; cellules sur deux faces opposées. . . . . *Escharifora*.
- B. Fossettes seulement en arrière de l'ouverture.
  - a. Colonie avec des cellules sur deux faces opposées. *Escharella*.
  - b. Colonie avec des cellules sur une seule face.
    - \* Colonie libre, lamelleuse, non encroûtante. . . *Semiescharella*.
    - \*\* Colonie fixe, rampante, encroûtante
      - 1. Cellules distantes, éloignées. . . . . *Distansescharella*.
      - 2. Cellules contiguës, en contact. . . . . *Reptescharella*.

1<sup>er</sup> Genre. — ESCHARIFORA, d'Orb., 1851.

*Colonie* entière, fixée à sa base par sa substance testacée, d'où part un ensemble flabelliforme ou spatuliforme en palettes. *Cellules ordinaires* juxtaposées, sur deux plans opposés, dans le sens de la compression, comme adossées les unes aux autres. Elles sont égales, régulières, excavées, placées en lignes longitudinales et en quinconce. *Ouverture* très petite, en demi-lune transverse, placée presque au milieu de la cellule; une série de fossettes entoure toute la cellule et y forme un encadrement. *Cellules accessoires* réparties comme chez les *Eschara*.

*Rapports et différences.* — Ce genre, avec des cellules criblées, avec un ensemble de cellules ordinaires et accessoires identiques

avec celles des *Escharellidæ*, s'en distingue parce que la cellule ordinaire est entourée d'une série de fossettes qui l'encadrent, et lui donnent un aspect singulier. Voisin des *Escharella* par ses fossettes, ce genre diffère par celles-ci occupant tout le pourtour de la cellule, au lieu d'être en arrière de l'ouverture seulement. C'est un type remarquable encore, caractérisé par la position médiane de son ouverture en demi-lune, tandis que les ouvertures de cette forme sont toujours antérieures chez les autres *Escharellidæ*.

Les espèces que nous connaissons sont toutes de l'étage sénonien ou craie blanche de France. Voyez *Paléontologie française*, p. 208, pl. 666, fig. 13-16; pl. 671, fig. 1-4, pl. 684, fig. 1-8; pl. 715, fig. 10-16.

#### 2<sup>e</sup> Genre ESCHARELLA, d'Orb., 1851.

*Colonie* en tout semblable aux colonies d'*Eschara*. *Cellules ordinaires* juxtaposées, souvent inégales, généralement convexes, criblées sur toute leur surface postérieure à l'ouverture, de petites fossettes généralement transverses, rayonnantes, ou placées en long par lignes rayonnantes. *Ouverture* ordinaire, en avant des cellules, et sans pores spéciaux autour. *Cellules accessoires* très rares, mais plus grandes que les autres, et ouvertes sur toute leur longueur.

*Rapports et différences.*— Avec des cellules analogues de forme et disposées comme les cellules des *Eschara*, ce genre s'en distingue par la surface postérieure à l'ouverture de ces cellules, criblée de petites fossettes régulièrement disposées en rayons ou en lignes transverses. Il s'en distingue encore par ses cellules accessoires ouvertes sur la moitié de leur longueur et de toute autre forme. Plus voisin des *Escharipora*, également criblés de fossettes, il s'en distingue par le manque de *pores spéciaux* sur les côtés et en avant de l'ouverture. Ce genre avait été jusqu'à présent confondu avec les *Eschara*: une seule espèce était connue.

Toutes les espèces que nous connaissons sont fossiles, et même, chose remarquable, elles appartiennent à l'étage sénonien ou craie blanche de Maëstricht, de Paris, et du bassin pyrénéen de France,



Nous en avons décrit et figuré trois espèces. *Paléontologie française*, t. V, p. 219, pl. 666, fig. 7, 9; pl. 684, fig. 9-11.

3<sup>e</sup> Genre. — SEMIESCHARELLA, d'Orb., 1851.

*Colonie* formée d'une lame libre portant des cellules d'un seul côté. *Cellules* juxtaposées, convexes, criblées à sa partie postérieure, à l'ouverture seulement, d'une série de fossettes tout autour : ces fossettes rayonnantes. *Ouverture* antérieure terminale, sans pores spéciaux autour.

*Rapports et différences.* — Avec des cellules identiques avec les cellules des *Escharella*, ce genre en diffère par sa colonie formée d'une simple lame libre ayant des cellules d'un seul côté. Il se distingue des deux genres suivants par sa colonie libre et non encroûtante.

Nous ne connaissons encore qu'une seule espèce de ce genre vivante et de la Méditerranée.

*Semiescharella flexuosa*, d'Orb., 1851. Espèce en lame flexueuse, épaisse, comme bosselée, dont les cellules sont grandes, convexes, avec une seule série de fossettes tout autour. *Ouverture* terminale saillante, non bordée, ovale et grande. Dans les régions profondes de la côte d'Afrique, près d'Alger. Notre collection.

4<sup>e</sup> Genre. — DISTANSESCHARELLA, d'Orb., 1851.

*Colonie* formée d'une surface encroûtante, rampante à la surface des corps sous-marins. *Cellules* ordinaires distantes les unes des autres et séparées par un intervalle, toutes convexes, ovales, pourvues de petites fossettes transverses un peu rayonnantes placées tout autour de la cellule, en arrière de l'ouverture. *Ouverture* antérieure terminale, sans pores spéciaux autour. Dans l'intervalle qui sépare les cellules se remarquent d'autres *cellules accessoires* très petites ayant à peine le quart des autres, mais de même forme.

*Rapports et différences.* — Ce genre est aux autres genres de la famille ce que sont les *Mollia* par rapport aux Escharidées, avec cette différence, que les cellules ordinaires sont criblées de

fossettes, et que l'intervalle des cellules ordinaires est couvert de petites cellules accessoires. Ce dernier caractère le distingue des *Reptescharella*, dont les cellules sont contiguës.

Nous connaissons de ce genre trois espèces fossiles de l'étage sénonien, décrites comme *Escharina* ou *Cellepora* par MM. Roemer, de Hagenow et Reuss, mais s'en distinguant par tous les caractères génériques assignés à ce dernier genre.

Exemple : *Distansescharella inflata*, d'Orb., 1851. *Escharina inflata*, Roemer, 1840. Kreide, p. 14, pl. 5, fig. 5. Étage sénonien de Gehrden.

*Distansescharella radiata*, d'Orb., 1851. *Escharina radiata*, Reuss, pl. 15, fig. 19 (non Roemer, 1840). L'espèce de Roemer a les cellules contiguës et dépend du genre *Reptescharella*, tandis que l'espèce figurée sous le même nom par M. Reuss a les cellules distantes. Craie de Bohême.

#### 5<sup>e</sup> Genre. — REPTESCHARELLA, d'Orb., 1851.

*Colonie* formée d'une surface irrégulière encroûtante, rampante à la surface des corps sous-marins. *Cellules* d'une seule sorte, toutes en contact les unes avec les autres, convexes, ovales, pourvues, en arrière de l'ouverture seulement, de fossettes par lignes rayonnantes ou transversales très régulières. *Ouverture* antérieure terminale sans pores spéciaux autour.

*Rapports et différences.* — Composé de cellules encroûtantes et rampantes à la surface des corps sous-marins, comme les *Distansescharella*; ce genre s'en distingue par ses cellules en contact et non distantes les unes des autres. Ce genre est aux *Escharella* ce que sont les *Cellepora* aux *Eschara*.

Nous en connaissons un grand nombre d'espèces vivantes et fossiles. Fossiles, elles commencent à paraître avec l'étage céno-manien, et ont leur maximum de développement dans le vingt-deuxième étage sénonien ou craie blanche. Vivantes, elles sont de toutes les mers, mais principalement des mers chaudes et tempérées.

Nous en figurons neuf espèces dans notre *Paléontologie française*, Terrains crétacés, pl. 604, fig. 11, 12; pl. 715 et 716.

VI<sup>e</sup> FAMILLE. — PORELLIDÆ, d'Orb., 1851.

*Cellules* juxtaposées, criblées de fossettes régulières transverses ou rayonnantes placées en arrière de l'ouverture. *Ouverture* variable pourvue d'un seul *pore spécial* placé toujours au milieu et en avant de l'ouverture ; souvent des vésicules ovariennes.

Avec des cellules semblables aux cellules des *Escharellidæ*, cette famille s'en distingue par la présence d'un pore spécial antérieur à l'ouverture ; elle diffère des *Eschariporidæ* par un seul pore spécial médian au lieu de deux ou plus de pores spéciaux pairs.

Les genres de cette famille avaient été dispersés dans les genres *Eschara*, *Cupularia* et *Cellepora*, suivant leur mode de groupement en colonie circulaire ou rampante. Ils sont vivants et fossiles, mais commencent avec le vingt-deuxième étage sénonien dans les terrains crétacés.

Nous les divisons de la manière suivante, en mettant leurs caractères en opposition.

- A. Colonie libre, non encroûtante ; discoïdale, convexe d'un côté. . . . . *Discoporella*.  
 B. Colonie fixe, rampante, encroûtante. . . . . *Reptescharella*.

1<sup>er</sup> Genre. — DISCOPORELLA, d'Orb., 1854.

*Colonie* entière, fixe seulement dans le jeune âge, libre ensuite, orbiculaire, convexe d'un côté, plane ou concave de l'autre. *Cellules* d'un seul côté, juxtaposées, placées sur la face convexe seulement et invariablement disposées en quinconce, dirigées du centre à la circonférence ; chacune est concave, bordée d'une forte côte commune, criblée, en arrière de l'ouverture, de fossettes rayonnantes régulières. *Ouverture* transverse antérieure, petite, en avant de laquelle est un *pore spécial* unique, médian, très régulier, placé invariablement en avant de l'ouverture. Sur la face plane ou concave sont des sillons irréguliers divergents, au milieu desquels naissent d'autres sillons, sur une surface criblée de pores.

*Rapports et différences.* — Ce genre diffère du suivant par ses colonies circulaires, convexes d'un côté, concaves de l'autre,

libres et semblables aux *Lunulites*. Il se distingue des *Lunulites* et des *Cupularia* par ses cellules pourvues de fossettes régulières rayonnantes et non entières.

Toutes les espèces que nous connaissons aujourd'hui sont fossiles des terrains tertiaires, ou vivantes dans les mers tempérées.

Exemple : *Discoporella umbellata*, d'Orb., 1851. Voyez *Paléontologie française*, pl. 717, fig. 1-5. *Lunulites umbellata*, Def., 1823. *Dict. des sc. nat.*, t. XXVII, p. 361. Blainville, *Manuel d'actin.*, pl. 72, fig. 1. Souvent du diamètre de 10 à 12 millimètres, cette espèce est convexe d'un côté, concave de l'autre, fortement découpée en dents tout autour. *Cellules* rhomboïdales ornées en dedans d'un encadrement commun saillant, de cinq fossettes aiguës rayonnantes de chaque côté. *Ouverture* transverse semi-lunaire. Le *pore spécial* est en avant bordé de bourrelets et très distinct. Le dessous de la colonie a des sillons partagés de distance en distance. Fossile de l'étage falunien des environs de Pontlevoy (Loir-et-Cher), des environs d'Angers (Maine-et-Loire).

2° Genre. — REPTOPORELLA, d'Orb., 1851.

*Colonie* formée d'une surface irrégulière encroûtante, rampante sur les corps sous-marins. *Cellules* sur une seule couche, toutes en contact les unes avec les autres, convexes, ovales, pourvues seulement en arrière de l'ouverture de fossettes par lignes rayonnantes. *Ouverture* antérieure terminale. Un *pore spécial* placé en avant de l'ouverture.

Exemple : L'espèce connue le *R. regularis*, de l'étage sénonien, est figurée dans notre *Paléontologie française*, pl. 717, fig. 6, 7. De Sainte-Colombe (Manche).

VII° FAMILLE. — PORELLINIDÆ, d'Orb., 1851.

*Cellules* juxtaposées, criblées de fossettes régulières transverses ou rayonnantes placées en arrière de l'ouverture. *Ouverture* variable, terminale en avant, pourvue d'un seul *pore spécial* placé toujours au milieu et en arrière de l'ouverture.

Cette famille, à cellules fossiculées comme chez les Porellidées, s'en distingue par la place du pore spécial placé en arrière de l'ouverture, au lieu d'être en avant.

Les espèces sont dispersées dans les genres *Eschara* et *Cellepora* des auteurs, suivant qu'elles ont deux séries de cellules ou une seule. Voici les caractères différents des genres que nous y plaçons :

- A. Cellules sur deux faces opposées d'une colonie comprimée. *Porellina*.
- B. Cellules sur une seule face, colonie rampante. . . . . *Reptoporellina*.

1<sup>er</sup> Genre. — PORELLINA, d'Orb., 1851.

*Colonie* formée de lames ou de branches comprimées. *Cellules* juxtaposées sur deux plans opposés, dans le sens de la compression, comme adossées les unes aux autres, régulièrement placées par lignées longitudinales et en quinconce, très variables de forme, criblées en arrière de l'ouverture de fossettes nombreuses en bordure ou rayonnantes. *Ouverture* terminale antérieure n'occupant qu'une petite partie de l'ensemble de la cellule. Un *pore spécial* placé en arrière de l'ouverture sur la ligne médiane.

Ce genre diffère du suivant par deux séries de cellules adossées, au lieu d'une seule.

Les espèces de ce genre, rencontrées fossiles dans l'étage falunien, ont été données dans le genre *Eschara* par M. Reuss.

Exemple : *Porellina macrocheila*, d'Orb., 1851. *Eschara macrocheila*, Reuss, 1848. *Foss. Polyp. der Wiener*, pl. 8, fig. 14. Vienne (Autriche).

*Porellina coscinophora*, d'Orb., 1851. *Eschara coscinophora*, Reuss, 1848. *Foss. Polyp. der Wiener*, pl. 8, fig. 20. Vienne (Autriche).

2<sup>e</sup> Genre. — REPTOPORELLINA, d'Orb., 1851.

*Colonie* entière, formée d'une lame irrégulière, encroûtante sur les corps sous-marins. *Cellules* juxtaposées, placées en lignées longitudinales et en quinconces irréguliers; chacune est ovale, peu distincte, criblée, en arrière de l'ouverture, de fossettes trans-

versales tout autour. *Ouverture* terminale, petite, saillante. Un *pore spécial*, placé près de l'ouverture, au milieu et en arrière de celle-ci.

*Rapports et différences.* — Avec des cellules sur un seul côté, et criblées de fossettes comme chez les *Reptoporella*, ce genre s'en distingue par la position du pore spécial en arrière de l'ouverture et non en avant. Avec des cellules et le pore spécial identique avec ce qu'on voit chez les *Porellina*, ce genre n'a des cellules que d'un seul côté, et encroûtantes.

Nous ne connaissons encore qu'une espèce à l'étage falunien.

Exemple : *Reptoporellina Heckeli*, d'Orb., 1851 ; *Cellepora Heckeli*, Reuss, 1848, *Foss. Polyp. der Wiener*, pl. 10, fig. 10. Vienne (Autriche).

#### VIII<sup>e</sup> FAMILLE. — ESCHARIPORIDÆ, d'Orb., 1851.

*Cellules* juxtaposées, criblées de fossettes régulières transversales ou rayonnantes placées en arrière de l'ouverture. *Ouverture* variable pour la forme, mais toujours terminale en avant de la cellule. *Plusieurs pores spéciaux*, généralement pairs, placés autour de l'ouverture.

Nous ne plaçons dans cette famille que les genres qui, avec des cellules criblées, sont pourvus autour de l'ouverture de plusieurs *pores spéciaux* généralement pairs.

Les genres qui rentrent dans la famille commencent à se montrer avec le 22<sup>e</sup> étage sénonien des terrains crétacés.

Les genres ont été confondus par les auteurs avec les *Eschara* et les *Cellepora*, dont ils se distinguent par les fossettes des cellules et les pores spéciaux. Nous les divisons comme il suit :

- A. Cellules autour ou des deux côtés de la colonie. . . . *Escharipora*.
- B. Cellules sur une seule face de la colonie.
  - a. Colonie composée d'une seule couche de cellules.
    - I. Colonie libre, lamelleuse, non encroûtante . . . . *Semiescharipora*,
    - II. Colonie fixe, rampante, encroûtante. . . . . *Reptescharipora*.
  - b. Colonie composée de plusieurs couches superposées de cellules; colonie encroûtante . . . . . *Multescharipora*.

1<sup>er</sup> Genre. — *ESCHARIPORA*, d'Orb., 1851

*Colonie* et *cellules* absolument comme chez les *Escharella*, également criblées de *fossettes* rayonnantes ou transverses, avec une ouverture en tout analogue, mais étant toujours pourvues, soit en avant, soit seulement sur les côtés, de *pores spéciaux*, généralement en nombre pair, le plus souvent au nombre de deux, un de chaque côté, et toujours indépendants des vésicules ovariennes. Les *cellules accessoires* sont très rares, occupant la place des cellules ordinaires, et indépendantes des vésicules ovariennes.

*Rapports et différences.* — Comme on l'a vu par les caractères, ce genre montre tous les caractères extérieurs des *Escharella*, mais s'en distingue toujours par la présence, autour de l'ouverture, de *pores spéciaux*, indépendants des vésicules ovariennes, qui manquent au contraire chez les *Escharella*.

Aucune espèce n'avait encore été décrite avant notre travail. Nous en avons découvert dix-sept espèces fossiles toutes de l'étage sénonien, ou craie blanche de France, décrites et figurées dans notre *Paléontologie française*, t. V, p. 220, pl. 684, 685, 686, 687, 700 et 703.

2<sup>e</sup> Genre — *SEMIESCHARIPORA*, d'Orb., 1851.

*Colonie* entière, formée d'une lame irrégulière, portant des cellules d'un seul côté. *Cellules* juxtaposées, placées en lignes longitudinales et en quinconces; elles sont convexes des deux côtés, plus ou moins hexagones, criblées, en arrière de l'ouverture, de fossettes transverses ou rayonnantes. *Ouverture* petite, terminale en avant. *Pores spéciaux*, généralement au nombre de deux ou rarement de quatre, placés d'une manière paire autour de l'ouverture. Le côté opposé aux cellules forme des lignes longitudinales et en quinconce, de cellules convexes, hexagones.

Ce genre se distingue des *Escharipora* par des cellules d'un seul côté, au lieu de deux; et diffère des *Reptescharipora* par sa colonie en lame libre, au lieu d'être encroûtante à la surface des corps sous-marins.

Les espèces sont jusqu'à présent fossiles, et plus spéciales à l'étage sénonien ou craie blanche.

Dans notre *Paléontologie française*, t. V, nous en décrivons et figurons quatorze espèces, pl. 717, 718 et 719.

3<sup>e</sup> Genre. — REPTESCHARIPORA, d'Orb., 1851.

*Colonie* rampante et encroûtante à la surface des corps sous-marins, formée d'une seule couche de cellules placées plus ou moins régulièrement en lignées longitudinales et en quinconce. *Cellules* juxtaposées, plus ou moins régulières, ovales ou hexagones, criblées de fossettes régulièrement disposées en lignes transversales ou rayonnantes. *Ouverture* terminale en avant, généralement semi-lunaire. Deux *pores spéciaux*, un de chaque côté de l'ouverture.

Ce genre, pourvu de cellules identiques pour tous leurs caractères avec celles des *Escharipora* et des *Semiescharipora*, s'en distingue par sa colonie non libre, mais encroûtante à la surface des corps sous-marins.

Nous connaissons de ce genre un bon nombre d'espèces, qui, pour les espèces connues, étaient classées par les auteurs dans le genre *Cellepora*. M. de Hagenow les a placées avec nos *Escharella* dans ses sous-genres *Escharina* (différent de celui de M. Edwards) et *Dermatopora*, et qui est le genre *Membranipora* de M. de Blainville. Les espèces sont fossiles et vivantes. Fossiles, elles commencent à se montrer avec le 22<sup>e</sup> étage sénonien des terrains crétacés, où elles paraissent, au moins jusqu'à présent, avoir leur maximum de développement spécifique; elles se rencontrent encore dans les terrains tertiaires.

Nous en connaissons treize espèces, mentionnées et figurées dans notre *Paléontologie française*, t. V, pl. 719 et 720.

4<sup>e</sup> Genre. — MULTESCHARIPORA, d'Orb., 1851.

*Colonie* rampante à la surface des corps sous-marins, formée d'un plus ou moins grand nombre de couches de cellules superposées, placées d'une manière plus ou moins régulière, ovales,



criblées de fossettes latérales transverses ou rayonnantes. *Ouverture* terminale en demi-lune. Deux ou quatre *pores spéciaux* placés autour de l'ouverture.

Ce genre, avec tous les caractères de cellules propres aux *Reptescharipora*, s'en distingue en ce que ses cellules, au lieu d'être juxtaposées et en une seule couche, sont agglomérées les unes sur les autres ou sur plusieurs couches. Ce genre est aux *Eschariporidæ* ce qu'est le genre *Celleporaria* aux *Escharidæ*.

Nous ne connaissons encore que trois espèces, toutes les trois fossiles et de l'étagé sénonien ou de la craie blanche. La seule espèce figurée avant notre travail avait été décrite dans le genre *Cellepora*. Voyez *Paléontologie française*, t. V, pl. 720 et 734.

IX<sup>e</sup> FAMILLE. — STEGINOPORIDÆ, d'Orb., 1851.

*Cellules* composées, chacune en particulier, de deux étages de compartiments ou de deux cavités superposées; l'une inférieure, en tout point semblable à la cellule des *Eschariporidæ*, c'est-à-dire composée de cellules juxtaposées criblées, sur une surface postérieure à l'ouverture, de petites fossettes par lignes rayonnantes ou transverses. Une ouverture en demi-lune antérieure, de chaque côté de laquelle est un *pore spécial*. Au-dessus de cette cavité, qui forme, chez toutes les autres familles de cet ordre, la totalité d'une cellule ordinaire, se trouve une seconde cavité commune entre toutes les cellules, non limitée par cellules. Dans cet espace libre de la chambre supérieure s'élèvent de chaque côté de l'ouverture des cellules inférieures, un pilier qui vient soutenir le second toit formé d'une lame, souvent criblée de pores réguliers, dont deux correspondent aux pores spéciaux de la partie inférieure, et d'ouvertures qui correspondent à l'ouverture de l'étage inférieur. En résumé, ce serait comme une maison dont le rez-de-chaussée représenterait des cellules régulières, du plancher supérieur duquel s'élèveraient, pour former le premier étage, des piliers soutenant le toit, et laissant ce premier étage sans séparations cellulaires.

Comme on le voit, cette famille, toute rapprochée qu'elle est par ses cellules criblées de fossettes des *Eschariporidæ*, et des

deux autres qui précèdent, s'en distingue bien nettement par le second étage de ses cellules, caractère jusqu'à présent unique dans cet ordre.

Aucun des genres n'avait été observé avant nous; nous les divisons de la manière suivante :

- A. Cellules des deux côtés de la colonie. . . . *Disteginopora*.
- B. Cellules sur une seule face de la colonie . . . *Steginopora*.

1<sup>er</sup> Genre. — DISTEGINOPORA, d'Orb., 1851.

*Colonie* comme dans la famille, formée de deux séries de cellules adossées sur deux plans opposés, de chaque côté d'un ensemble lamelleux très épais. *Cellules* formées de deux cavités superposées, l'une inférieure, semblable en tout point à la cellule des *Escharipora*, c'est-à-dire que les cellules sont juxtaposées, criblées sur une surface postérieure à l'ouverture de petites fossettes par lignes rayonnantes, percée en avant d'une *ouverture* en demi-lune, de chaque côté de laquelle est un pore spécial. Au-dessus de cette cavité spéciale à chaque cellule, qui forme la totalité d'une cellule ordinaire chez toutes les autres Escharidées, se trouve une seconde cavité commune, non limitée par cellule. Au milieu de cet espace libre de la chambre supérieure s'élèvent, de chaque côté de l'ouverture des cellules, un pilier, qui vient soutenir le second toit, formé d'une lame, souvent criblée de pores réguliers, dont deux correspondent aux pores spéciaux de la partie inférieure, et des ouvertures qui correspondent aussi à l'ouverture de l'étage inférieur. En résumé, ce serait comme une maison, dont le rez-de-chaussée représenterait des cellules régulières, du plancher supérieur desquelles s'élèveraient, pour former le premier étage, des piliers qui soutiendraient le toit, et laisseraient dans ce premier étage un espace non limité, sans séparations cellulaires.

*Rapports et différences.* — Bien que les *Disteginopora* se distinguent nettement de toutes les autres Escharidées par les deux étages que forment chaque cellule, ils n'en ont pas moins des

rappports évidents, surtout avec les Escharidées fossiculées. Otez leur, en effet, l'étage supérieur, et vous aurez un *Escharipora* avec tous ses caractères. Ce genre est donc un *Escharipora* portant, au-dessus des cellules ordinaires, des piliers qui partent de l'ouverture, et soutiennent un second plancher spécial, où se reproduisent de nouveau, vis-à-vis de ces parties de l'étage inférieur, d'abord l'ouverture, puis les pores spéciaux de l'espèce. Avec les deux étages absolument identiques, ce genre diffère des *Steginopora* par ses deux couches adossées de cellules, comme chez les *Eschara*, au lieu de n'en avoir toujours qu'une comme chez les *Steginopora*.

*Observations.* — De toutes nos recherches sur les Bryozoaires, cette forme à deux étages, la plus extraordinaire de toute est, sans contredit, celle qui nous a donné le plus de peine à comprendre. Ne pouvant pas supposer qu'il pût exister deux étages dans une seule cellule d'Escharidées, nous prenions d'abord la seconde couche supérieure comme un parasite fixé sur la première, et dès lors comme deux espèces fixées l'une sur l'autre. C'est après beaucoup de recherches, de comparaisons très prolongées, qu'en voulant ôter la couche supérieure, qui nous paraissait n'être qu'un parasite, nous avons enfin pu, malgré la petitesse des sujets, reconnaître les rapports et les dépendances qui existaient entre la couche inférieure et la couche supérieure. Une fois sur la voie, nous avons été à portée de reconnaître successivement, sur six espèces différentes, deux de *Disteginopora* et quatre de *Steginopora*, que ce caractère des deux étages est régulier, et n'est point une forme due au hasard; mais qu'elle constitue une organisation spéciale qui, tout extraordinaire qu'elle paraisse, n'en est pas moins la plus certaine. Il resterait maintenant à expliquer cette curieuse organisation, qui permettait peut-être aux parties extensibles de l'animal de rester dans son étage supérieur tout à fait abrité du contact extérieur, et pouvant alors s'emparer des petits êtres tombés par les ouvertures supérieures. Dans tous les cas, le mode de sécrétion de l'animal, susceptible de produire la charpente supérieure, nous paraît difficile à comprendre.

Nous connaissons deux magnifiques espèces de la craie blanche

de Meudon, figurées et décrites dans notre *Paléontologie française*, pl. 687 bis et 734.

2<sup>e</sup> Genre. — STEGINOPORA, d'Orb., 1854.

*Colonie* composée d'une lame plane ou flexueuse, portant d'un seul côté des cellules en lignées longitudinales et en quinconce. *Cellules* en tout semblables aux caractères donnés à la famille, c'est-à-dire formée chacune de deux étages superposés : l'inférieur cellulaire, le second commun.

Comme on le voit, ce genre, avec des cellules identiques en tout point avec les cellules du genre *Disteginopora*, s'en distingue par ses colonies pourvues de cellules d'un seul côté d'une lame libre, au lieu d'en avoir des deux côtés.

Nous connaissons de ce nouveau genre quatre espèces, toutes fossiles du 22<sup>e</sup> étage sénonien de France, soit du grand bassin anglo-parisien, soit du bassin pyrénéen. Elles sont décrites et figurées dans notre *Paléontologie française*, t. V, pl. 720 et 721.

X<sup>e</sup> FAMILLE. — FLUSTRELLARIDÆ, d'Orb., 1854.

*Cellules* testacées, largement ouvertes ; cette partie ouverte occupant souvent la presque totalité de la surface supérieure ; elle est fermée d'une membrane charnue, à la partie antérieure de laquelle se trouve une petite ouverture pourvue d'une lèvre postérieure mobile. Après la mort, ou dans la fossilisation, la membrane disparaît, et il ne reste plus que l'encadrement testacé, qui représente une *ouverture* occupant presque toujours plus de la moitié de la cellule. Jamais de pores spéciaux, souvent des vésicules ovariennes.

*Rapports et différences.* — Cette famille se distingue bien nettement des précédentes par sa cellule largement ouverte et fermée d'une membrane ; elle se distingue des deux familles suivantes, pourvues de la même ouverture, par le manque de pores spéciaux.

Cette famille est remarquable par la facilité avec laquelle les lignées des cellules, et les cellules elles-mêmes, se séparent les

unes des autres ; mais ces parties détachées, qui peuvent souvent tromper l'observateur, se reconnaissent aux fossettes de connexions qu'elles laissent, et surtout aux pores de communication que montrent les facettes latérales.

Nous divisons comme il suit les genres qui composent cette famille.

- A. Cellules des deux côtés ou autour de la colonie.
- a. Cellules sur une seule ligne de chaque côté. . . . . *Filiflustra*.
  - b. Cellules sur plusieurs lignes de chaque côté. . . . . *Biflustra*.
- B. Cellules sur une seule face de la colonie.
- I. Colonie libre, non encroûtante.
- a. Colonie discoïdale, s'accroissant tout autour.
    - \* Cellules par lignées rayonnantes.
      - x. Lignées rayonnantes et transversales, pores en dessous . . . . . *Trochopora*.
      - xx. Lignées seulement rayonnantes, sans pores en dessous. . . . . *Discoflustrellaria*.
    - \*\* Cellules sans lignées rayonnantes en dessus.
      - x. Des pores par lignées en dessous . . . . . *Cupularia*.
      - [ xx. Sans lignées ou pores en dessous. . . . . *Lateroflustrellaria*.
  - b. Colonies en lignées longitudinales, non discoïdales.
    - \* Sur une seule ligne, colonie filiforme. . . . . *Filiflustrellaria*.
    - \*\* Sur plusieurs lignes, colonie lamelleuse. . . . . *Flustrellaria*.
- II. Colonie fixe, rampante, encroûtante.
- a. Cellules isolées ou par lignes rameuses. . . . . *Pyripora*.
  - b. Cellules réunies en grandes surfaces encroûtantes . . . . . *Membranipora*.

1<sup>er</sup> Genre. — *FILIFLUSTRA*, d'Orb., 1851.

*Colonie* non articulée, entière, testacée, fixée par sa base au moyen de sa substance même, d'où part une expansion filiforme, comprimée, droite. *Cellules* juxtaposées l'une au bout de l'autre sur une seule ligne, de chaque côté, adossées régulièrement l'une derrière l'autre. Leur forme est ovale ; toute leur largeur est pourvue d'une *ouverture*, sans doute pourvue d'une membrane à l'état vivant, mais simplement ouverte à l'état fossile. Point de pores ovariens ni de cellules accessoires,

*Rapports et différences.* — Ce genre se distingue des deux sous-familles précédentes par ses cellules largement ouvertes. Il se distingue des genres suivants pourvus de cellules identiques par la forme de sa colonie formée seulement de deux séries de cellules adossées représentant un ensemble filiforme. C'est un mode de groupement très remarquable.

Aucune espèce de ce genre n'était connue avant nos travaux, et même nous n'en connaissons qu'une espèce spéciale à l'étage sénonien de France, décrite et figurée dans notre *Paléontologie française*, t. V, p. 240, pl. 687, fig. 7-9.

2<sup>e</sup> Genre. — BIFLUSTRA, d'Orb., 1851.

*Flustra et Eschara (pars)*, auctorum.

*Colonies* non articulées, entières, libres, testacées, fixées par la base calcaire, d'où partent des rameaux ou des lames comprimées, représentant un ensemble dendroïde ou lamelleux. *Cellules* juxtaposées sur deux plans opposés, adossées les unes aux autres latéralement, plus ou moins égales et régulières, rondes ou ovales, placées par lignées longitudinales et en quinconce les unes près des autres, circonscrites d'un cadre élevé le plus souvent particulier et distinct. *Ouverture* ronde ou ovale, occupant la plus grande surface intérieure du cadre, ou souvent presque aussi larges que la cellule. Point de pores ovariens, souvent des *vésicules ovariennes* en avant des cellules, rarement des *cellules accessoires*. Alors elles sont infiniment plus grandes que les cellules ordinaires et placées au milieu d'elles. Telle est la dépouille testacée fossile; mais il y a, comme aux *Membranipora*, une membrane cornée ou charnue qui recouvre cette ouverture en laissant seulement une ouverture spéciale antérieure, transverse, ce dont nous nous sommes assurés sur des espèces vivantes. Les cellules communiquent entre elles par deux ou trois pores latéraux internes toujours ouverts.

*Observations.* — Ce genre paraît s'accroître absolument comme les *Eschara* (voyez p. 97); mais à cette différence près que les cellules adossées sont moins adhérentes, qu'elles se détachent

par lames ou même par lignées de cellules, mais alors montrent toujours les facettes de leurs points de contact. Dans le mode d'accroissement, les lignées longitudinales sont ici bien plus fréquentes que chez les *Eschara*, et plus essentielles. Le plus souvent, chaque nouvelle lignée, qui naît au milieu des lignées déjà existantes, commence par une cellule spéciale, toujours plus petite que les autres, d'une autre forme, et que nous ne voulons pas confondre avec les cellules accessoires toujours plus grandes : nous les désignerons donc sous le nom de *cellules primo-sérielles*. Il arrive cependant que des lignées de cellules prennent naissance sans ces cellules primo-sérielles, les nouvelles lignées commençant entre les autres par une cellule presque semblable aux autres, seulement moins régulière. L'âge amène souvent dans les cellules l'oblitération graduelle de la partie aperturale, qui se ferme entièrement.

*Rapports et différences.*—Les *Biflustra* sont aux *Membranipora* ce que sont les *Eschara* aux *Cellepora*, c'est-à-dire que ce sont des *Membranipora* libres formées de deux couches adossées. Ce genre, analogue aux *Eschara* et aux *Flustra* par son mode de groupement des colonies, se distingue du premier par ses cellules pourvues d'une ouverture presque aussi large qu'elles, et en partie fermée par une membrane charnue qui disparaît par la fossilisation, et se distingue du second par son ensemble non corné, et par ses cellules rondes ou ovales au lieu d'être carrées. Plus spécialement voisin des genres *Flustrina* et *Flustrella* pourvus de cellules identiques, il s'en distingue par le manque de pores ovariens autour des cellules. Avec des cellules semblables à celles du genre *Filiflustra*, il s'en distingue par des colonies formées de nombreuses lignées de cellules juxtaposées.

*Histoire.* — Ce genre avait été confondu avec les *Eschara* par tous les auteurs. Les premières espèces connues ont, en effet, été publiées par Goldfuss, dans le genre *Eschara*, telles que son *E. Cyclostoma*. M. Reuss, en 1848, en a fait autant pour son *E. bipunctata*, et M. de Hagenow, dans son très important travail sur les Bryozoaires de Maëstricht, ne les a pas non plus séparés de ses *Eschara*, contenant tous les Bryozoaires *Cellulinae*, à deux

couches de cellules adossées. En séparant aujourd'hui cette série des *Eschara*, nous le faisons avec la conviction intime qu'elle ne pouvait rester dans ce genre.

Nous connaissons des espèces vivantes et fossiles. Vivantes, elles sont des grandes profondeurs de la mer, aussi bien des régions froides que des régions chaudes, car l'une des espèces est du banc de Terre-Neuve, et l'autre des environs de Manille dans l'Inde. Les espèces fossiles ont commencé à paraître, au moins dans les connaissances actuelles, avec le 20<sup>e</sup> étage crétacé cénonomanien; elles sont au maximum de leur développement numérique avec le 22<sup>e</sup> étage sénonien, et ne montrent plus que des espèces isolées et peu nombreuses ensuite.

Les *soixante* espèces que nous connaissons sont décrites et figurées dans notre *Paléontologie française*, t. V, p. 241 et suiv., pl. 687, 688, 689, 690, 691, 692, 693, 694, 695 et 696.

3<sup>e</sup> Genre. — *TROCHOPORA*, d'Orb., 1847.

*Colonie* entière, testacée, fixe seulement dans le jeune âge, libre ensuite, orbiculaire, convexe, conique d'un côté, plane de l'autre, le centre plein, composée de cellules régulièrement placées par lignées rayonnantes, et par lignes transversales annulaires. *Cellules* rondes ou carrées, entièrement ouvertes, profondes et infundibuliformes. Côté opposé aux cellules formant des lignées rayonnantes augmentées par l'adjonction de nouvelles, toutes perforées à leur surface de pores nombreux. Le centre plein forme une partie fibreuse verticale.

*Rapports et différences.* — Voisins par la forme des colonies discoïdales, des trois genres qui suivent, celui-ci s'en distingue par ses cellules en lignées rayonnantes et annulaires et par l'épaississement testacé de l'ensemble, qui, loin de former un cône creux en dessous, forme un cône plein, rempli de matières testacées fibreuses verticalement. Quand on analyse cette partie fibreuse, on reconnaît qu'elle est formée par la continuation interne verticale de toutes les cellules supérieures, qui par des pores viennent toutes aboutir à la face inférieure où elles forment les



lignées, et montrent les pores externes qui correspondent à chacune d'elles. Il résulte de ce fait, que chaque fois qu'il se forme au pourtour une nouvelle ligne transversale annulaire de cellules, toutes les cellules anciennement formées s'épaississent aussi à l'intérieur d'une surface égale à l'épaisseur de cette nouvelle ligne annulaire. C'est un mode d'accroissement singulier et très remarquable parmi les Bryozoaires cellulés.

Nous ne connaissons que deux espèces de ce genre propres aux étages parisien et falunien des terrains tertiaires. L'une des espèces a été décrite par MM. Michelin et DeFrance sous le nom de *Lunulites*; on voit combien ce genre en diffère puisqu'il n'appartient même pas à la même famille.

Exemple : *Trochopora conica*, d'Orb., 1850. *Prodr. de paléont. strat.*, t. III, p. 137, étage 26<sup>e</sup>, n° 1583. *Lunulites conica*, DeFrance, 1823. *Dict. des sc. nat.*, p. 361, Michelin, 1847. *Iconog. zool.*, p. 322, pl. 77, fig. 9. Fossile de l'étage falunien de Salles (Gironde), de Dax (Landes), de Mantelan (Indre-et-Loire).

#### 4<sup>e</sup> Genre. — DISCOFLUSTRELLARIA, d'Orb., 1851.

*Colonie* entière, testacée, fixe seulement dans le jeune âge, libre ensuite, orbiculaire, convexe, souvent conique en dessus, toujours concave en dessous, composée de cellules régulièrement placées par lignées rayonnantes commençant chacune par une cellule avortée, sans former de lignes annulaires transversales. *Cellules* rondes ou carrées entièrement ouvertes et profondes. Côte opposée aux cellules représentant des lignées rayonnantes régulières, non perforées à leur surface.

*Rapports et différences.* — La forme extérieure conique rapproche ce genre des *Trochopora*; mais il s'en distingue par son ensemble creux au lieu d'être plein et solide, par ses cellules par lignées rayonnantes seulement, mais non par lignées annulaires; enfin par le dessous montrant des lignées non perforées de pores, mais entières et lisses. On voit que ce genre est aux *Biflustra* ce qu'est le genre *Lunulites* aux *Eschara*. C'est, en effet, une colonie cupuliforme comme chez les *Lunulites*, mais avec des cellules

comme celles des *Biflustra*. Ce genre est une nouvelle preuve que la forme de la colonie se reproduit avec des cellules de caractères très différents appartenant aux diverses familles.

Nous connaissons, jusqu'à présent, deux espèces, toutes les deux du 22<sup>e</sup> étage sénonien de France. L'une d'elles se trouve simultanément dans les bassins anglo-parisien et pyrénéen. Nous les décrivons et figurons dans la *Paléontologie française*, Terrains crétacés, pl. 722.

5<sup>e</sup> Genre. — *CUPULARIA*, Lamouroux, 1821.

*Colonie* entière, testacée, fixe seulement dans le jeune âge, libre ensuite, orbiculaire, convexe d'un côté, concave de l'autre, composée de cellules régulièrement placées en quinconce, sans former de lignées longitudinales, et toujours sans cellules primo-sérielles, toutes les cellules étant égales. *Cellules* ovales, entièrement ouvertes, seulement bordées d'un cadre commun. Côté opposé aux cellules représentant des lignées rayonnantes convexes, régulières, s'augmentant par interposition des nouvelles lignées, sans montrer de cellules distinctes, mais couvertes partout de pores nombreux.

*Rapports et différences.* — Les *Cupularia* sont aux *Discoflustrellaria* ce que sont les *Stichopora* aux *Lunulites*, c'est-à-dire qu'au lieu d'avoir leurs colonies composées en dessus de lignées rayonnantes de cellules, toutes les cellules sont en quinconce; dès lors plus de cellules primo-sérielles distinctes, et toutes les cellules sont identiques. Plus voisin, par le manque de lignées, du genre *Lateroflustrellaria*, celui-ci s'en distingue par ses cellules infiniment plus profondes, par le manque complet de lignées de cellules en dessous, et aussi par le manque de perforation à ces parties inférieures.

*Histoire.* — Lamouroux, en 1821 (p. 44), a indiqué plutôt que formé ce genre sous le nom de *Cupulaire*, pour les espèces à cellules en quinconce, non en lignées rayonnantes. Ce caractère n'ayant pas été apprécié, les espèces pourvues de ce caractère ont été toujours rangées avec les *Lunulites*. Nous avons

reconnu que cette division non seulement différait des vraies *Lunulites* par la disposition de ses cellules, mais encore par les caractères de ces cellules ouvertes en entier, comme chez les *Membranipora*, et non semblables aux cellules des *Lunulites*, qui ressemblent aux *Eschara* proprement dits.

Les espèces bien constatées sont, jusqu'à présent, toutes des terrains tertiaires, et principalement du 26<sup>e</sup> étage falunien. En voici une espèce comme exemple.

*Cupularia urceolata*, d'Orb., 1851. *Lunulites urceolata*, Lamaroux, 1821. *Expos. méthod. des Polyp.*, p. 44, pl. 73, fig. 9-12 (non Lamarck). *Lunulites Cuvieri*, DeFrance, 1823. *Dict. des sciences nat.*, t. XXVII, p. 361. Michelin, 1847. *Icon. Zoophyt.*, p. 323, pl. 77, fig. 10; Angers, Thorigné, Tigné (Maine-et-Loire), Manthlan (Indre-et-Loire). Notre collection. Cette espèce en avant de chaque cellule a une dépression représentant le support d'une vésicule ovarienne.

6<sup>e</sup> Genre. — LATEROFUSTRELLARIA, d'Orb., 1851.

*Colonie* entière, testacée, orbiculaire, convexe en dessus, concave en dessous, composée de cellules hexagones, régulièrement placées en quinconce, sans former de lignées, et toujours sans cellules primo-sériales. *Cellules* hexagones, très profondes, entièrement ouvertes, simplement bordées. Côté inférieur de la colonie ne représentant jamais de lignées de cellules, mais seulement des cellules quinconciales, comme en dessus; celles-ci sans perforations ni pores.

*Rapports et différences.* — Avec des cellules en quinconce, comme chez les *Cupularia*, ce genre s'en distingue par ses cellules hexagones, très profondes, représentant chacune un cône anguleux, dont l'extrémité, opposée à l'ouverture, est longue et obtuse, ne forme jamais de lignées, et n'est jamais perforé de pores.

Nous en connaissons une seule espèce de l'étage crétacé sénonien, décrite et figurée dans la *Paléontologie française*, Terrains crétacés, t. V, pl. 722.

7<sup>e</sup> Genre. — FILIFLUSTRELLARIA, d'Orb., 1851.

*Colonie* non articulée, entière, fixée par la base, ensuite projetée en une seule lignée de cellule droite, placée d'un seul côté d'un ensemble filiforme. *Cellules* placées l'une au bout de l'autre, obliquement, sur une seule ligne; leur forme est ovale en dessus et ouverte sur toute leur largeur (sur les cellules fossiles), convexe du côté opposé, sans cellules accessoires, ni pores spéciaux; quelquefois des vésicules ovariennes.

*Rapports et différences.* — Ce genre est aux *Filiflustra* ce que les *Semieschारा* sont aux *Eschara*; formé, en effet, comme celui-ci d'une colonie filiforme, il s'en distingue, parce qu'il n'a de cellules que d'un côté, au lieu d'en avoir de deux côtés.

C'est, du reste, une forme très remarquable.

Nous connaissons deux espèces: une de l'étage sénonien des terrains crétacés, l'autre de l'étage tertiaire parisien; décrites et figurées dans la *Paléontologie française*, t. V, pl. 723.

8<sup>e</sup> Genre. — FLUSTRELLARIA, d'Orb., 1851.

*Colonie* en lame irrégulière, libre, flexueuse, pourvue d'un seul côté de cellules juxtaposées, en lignées peu régulières, commençant ou non par des cellules avortées primo-sérielles ou accessoires, et celles-ci souvent indépendantes des lignées. *Cellules* ordinaires, ovales, rondes ou anguleuses, ouvertes sur les individus morts ou fossiles, sur presque toute leur largeur supérieure. *Cellules accessoires* plus petites que les autres, souvent d'une autre forme; quelquefois des vésicules ovariennes. Dessous de la colonie montrant en relief les lignées de cellules et les cellules elles-mêmes.

*Rapports et différences.* — Les *Flustrellaria* sont aux *Biflustra* ce que sont les *Semieschारा* aux *Eschara*; elles s'en distinguent, parce que les colonies libres n'ont de cellules que d'un seul côté. Avec des cellules d'un seul côté, comme chez les *Membranipora*, ce genre s'en distingue par ses colonies lamelleuses libres, au lieu d'être fixes rampantes.

Le peu d'espèces connues avant notre travail ont été décrites par M. Reuss sous le nom de *Vaginopora*, et par M. de Hagenow sous celui de *Siphonella*. On sait que le genre *Vaginopora* de M. DeFrance, d'après la figure qu'il en a donnée, n'appartient pas à cette division. M. de Hagenow a basé son genre *Siphonella* non sur la forme de la cellule, parce qu'il y place aussi des espèces à pores accessoires, et dépendant de la famille suivante, mais sur la forme tubuleuse de la colonie. Or cette forme tubuleuse n'est qu'un des modes exceptionnels que prennent souvent des espèces en lame, sans que ce caractère soit constant, même dans les espèces, puisque nous avons souvent vu, surtout dans le genre *Semieschara*, la même espèce prendre successivement les deux formes. D'un autre côté, comme la forme lamelleuse est infiniment plus répandue dans ce genre, et qu'elle ne pourrait porter le nom de *Siphonella*, puisqu'elle ne forme pas siphon, nous ne pouvons l'admettre pour le nom générique, car il serait le plus souvent en opposition complète avec la forme de la colonie dans ce genre.

Nous en connaissons trente-cinq espèces, décrites et figurées dans notre *Paléontologie française*, t. V, pl. 723, 724, 725, 726, 727 et 728.

9<sup>e</sup> Genre. — PYRIPORA, d'Orb., 1851.

*Colonie* fixe, rampante à la surface des corps, formée de lignées peu régulières, longitudinales et latérales, de cellules placées les unes à la suite des autres, non contiguës latéralement, et disposées de manière à représenter des branches rampantes plus ou moins étendues. *Cellules* pyriformes, étroites en arrière, élargies en avant, ouvertes sur les individus morts ou fossiles, sur la plus grande surface de leur partie antérieure. Point de pores spéciaux, de cellules accessoires, ni de vésicules ovariennes.

*Rapports et différences.* — Ce genre est aux *Flustrellaria* et aux *Membranipora* ce que sont les *Hippothea* aux *Semieschara* et aux *Cellepora*. Ce sont, en effet, des cellules, par lignées isolées, se continuant antérieurement en ligne isolée, qui donnent naissance, sur le côté, à des lignées latérales, qui elles-mêmes

peuvent être très prolongées, et produire de nouvelles lignées ; c'est en un mot une forme de colonie identique avec celle des *Hippothoa*, mais ayant des cellules de *Membranipora* et de *Flustrellaria*.

En créant le genre *Pyripora* dans notre *Prodrome de paléontologie stratigraphique*, t. II, p. 263, nous y avons placé toutes les colonies formées de cellules isolées ; mais aujourd'hui que la circonscription de nos familles nous donne des caractères plus spéciaux, nous le restreignons seulement aux espèces à cellules largement ouvertes, sans pores spéciaux. Nous connaissons des espèces dans l'étage crétacé supérieur ; en voici quelques unes :

*Pyripora crenulata*, d'Orb., 1847, *Prod. de paléont. strat.*, t. II, p. 263, étage 22°, n° 1060 (pars). *Escharina crenulata*, Reuss, 1846, *Bœhm. kreid.*, p. 68, pl. 15, fig. 20 (exclus. fig. 21). Étage sénonien de Bohême.

*Pyripora perforata*, d'Orb., 1847, *Prod. de paléont. strat.*, t. II, p. 263, étage 22°, n° 1061. *Escharina perforata*, Reuss, 1846, *Bœhm. kreid.*, p. 68, pl. 15, fig. 33. Étage sénonien de Bohême.

*Pyripora pyriformis*, d'Orb., 1847, *Prod. de paléont. strat.*, t. III, p. 135, étage 26°, n° 2556. Doué (Maine-et-Loire). *Crisserpia pyriformis*, Michelin, 1847, p. 332, pl. 79, fig. 6.

10° Genre. — MEMBRANIPORA, Blainville, 1834.

*Marginaria*, Rømer, 1841. *Dermatopora* (pars), de Hagenov, 1851.

*Colonie* fixe, rampante, et formant des encroûtements irréguliers à la surface des corps, composée d'une seule couche de cellules juxtaposées, par lignées longitudinales peu régulières, contiguës, commençant quelquefois par une cellule accessoire. *Cellule* formée d'un encadrement externe testacé, plus ou moins large, fermée d'une membrane, où se trouve percée en avant une ouverture. Après la mort ou à l'état fossile, la cellule se compose seulement de l'encadrement testacé, qui laisse au milieu une ouverture presque aussi large qu'elle. *Cellules accessoires*, étant le plus souvent des cellules avortées, d'une forme distincte des autres. Souvent des vésicules ovariennes ; quelquefois des ba-

guettes mobiles, comme celles des *Oursins*, implantées dans l'encadrement extérieur.

Les *Membranipora* sont aux *Flustrellaria* et aux *Biflustra* ce que sont les *Cellepora* aux *Semieschara* et aux *Eschara*. Ce sont, comme nous les circonscrivons, des cellules en tout semblables aux cellules de la famille, mais en colonie rampante et encroûtante à la surface des corps sous-marins. Ce dernier caractère les distingue des *Flustrellaria*, dont la colonie n'a de cellules que d'un côté, mais est libre en lame flexueuse.

M. de Blainville a créé sous le nom de *Membranipora*, en 1834, un genre dans lequel il réunit un certain nombre d'espèces dépendant du genre, tel que nous le circonscrivons : ses *M. reticulata*, *reticulum*, *corrugata*, *membranacea*, *bipunctata*, *antiqua* et *dentata*. Il y ajoute son *M. reticularis*, qui pourrait être un *Biflustra* formé de deux couches de cellules adossées. M. Roemer, en 1841, forme des mêmes Bryozoaires le genre *Marginaria*. M. Reuss, en 1846, classe les espèces de ce genre avec les *Discopora* et les *Murginaria* de Roemer; mais, en 1851 (Polyp. de Vienne), il revient au genre *Membranipora* de Blainville. M. de Hagenow, en 1851, ne semble pas avoir reconnu le genre créé par Blainville; car il classe (Bryozoaires de Maëstricht) les espèces dans le genre *Cellepora*, division des *Marginaria* de Roemer, et même en forme une nouvelle division sous le nom de *Dermatopora*. Il est évident que les *Marginaria* et les *Dermatopora* rentrent dans le genre *Membranipora* de Blainville, où nous n'y classons que les espèces fixes rampantes.

Nous connaissons aujourd'hui quarante-deux espèces de ce genre : les premières fossiles sont du 18<sup>e</sup> étage aptien; le maximum de développement spécifique se trouve à l'étage sénonien. On en connaît un grand nombre d'espèces vivantes.

Toutes ces espèces sont mentionnées, décrites ou figurées, *Paléontologie française*, Terrains crétacés, pl. 728 et 729.

#### XI<sup>e</sup> FAMILLE. — FLUSTRELLIDÆ, d'Orb., 1851.

*Cellules* testacées, largement ouvertes, cette partie ouverte occupant souvent la presque totalité de la surface supérieure;

elle est fermée d'une membrane charnue, à la partie antérieure de laquelle se trouve une petite ouverture pourvue d'une lèvre mobile. Après la mort, ou dans la fossilisation, la membrane disparaît, et il ne reste plus que l'encadrement testacé, qui représente une ouverture occupant presque la totalité de la cellule. Un seul *pore spécial*, souvent des vésicules ovariennes.

*Rapports et différences.* — Cette famille ne diffère des *Flustrellaridæ* que par la présence constante d'un pore spécial très prononcé, chez tous les genres que nous y plaçons. Elle diffère des *Flustrinidæ* par un seul pore spécial au lieu de deux.

Nous divisons les genres de la manière suivante.

- A. Cellules des deux côtés ou autour de la colonie . . . . . *Flustrella*.
- B. Cellules sur une seule face de la colonie.
  - a. Colonie libre non encroûtante.
    - \* Colonie discoïdale s'accroissant tout autour. . . . . *Discoflustrella*.
    - \*\* Colonie non discoïdale.
      - x. Cellules sur trois lignées, en branches allongées. *Filiflustrella*.
      - xx. Cellules sur un nombre illimité de lignées.
        - z. Colonie lamelleuse en lignées longitudinales. *Semiflustrella*.
        - zz. Colonie lamelleuse en lignées transversales. . *Lateroflustrella*.
  - b. Colonie fixe, rampante, encroûtante.
    - \* Cellules isolées en lignées rameuses. . . . . *Pyriflustrella*.
    - \*\* Cellules réunies en grandes surfaces. . . . . *Reptoflustrella*.

1<sup>er</sup> Genre. — FLUSTRELLA, d'Orb., 1851.

*Colonies* comme chez les *Biflustra*, composées de *cellules* juxtaposées sur deux plans opposés, en quinconce, assez régulières, peu distinctes. *Ouverture* ronde ou ovale, occupant la plus grande surface de la cellule, généralement bordée. On voit toujours, en arrière de l'ouverture, et même souvent à une grande distance, un *pore ovarien*, quelquefois gros, tuberculeux, et paraissant représenter les vésicules ovariennes des autres Escharidées. Nous n'avons jamais reconnu dans ce genre de cellules accessoires. Dans l'état vivant, cette large ouverture des espèces fossiles devait, comme chez les *Biflustra*, être fermée d'une membrane charnue où est percée l'ouverture réelle.

*Rapports et différences.* — Avec les mêmes caractères de colo-



nies et de cellules que les *Biflustra*, ce genre s'en distingue bien nettement par le pore ovarien que montrent les cellules, en arrière de l'ouverture. Il diffère des *Flustrina* par la présence d'un seul pore en arrière de l'ouverture au lieu de deux.

Deux espèces seulement avaient été décrites et figurées avant nous, sous le nom d'*Eschara*, par M. de Hagenow, dans son beau travail sur Maëstricht, encore nous laisse-t-elle quelques doutes.

A l'exception d'une, propre à l'étage turonien, toutes les autres espèces qui nous sont connues, jusqu'à présent, sont de l'étage sénonien ou de la craie blanche. Nous en avons décrit et figuré vingt et une espèces dans notre *Paléontologie française*, Terrains crétacés, p. 282, pl. 696, 697, 698, 699 et 700.

2<sup>e</sup> Genre. — DISCOFLUSTRELLA, d'Orb., 1851.

*Colonie* entière, testacée, peut-être fixe dans le jeune âge, libre ensuite, orbiculaire, convexe d'un côté, concave de l'autre, composée en dessus de cellules régulièrement placées en quinconce, sans former de lignées et toujours sans cellules primo-sériales, toutes les *cellules* étant égales, rhomboïdales, entièrement ouvertes, seulement séparées par une côte commune. En avant de chaque cellule est un gros *pore spécial* saillant très prononcé. Côté opposé aux cellules, montrant seulement le dessous, souvent distinctes des cellules supérieures, et couvertes de petits pores nombreux.

*Rapports et différences.* — Ce genre est dans cette famille pourvue d'un seul pore spécial, ce qu'est le genre *Cupularia* aux *Flustrellaridæ*. C'est, en effet, une colonie discoïdale, comme chez les *Lunulites* et les *Cupularia*, mais avec un large pore spécial en avant de l'ouverture.

Les espèces connues étaient décrites sous le nom de *Lunulites*. Les quatre espèces que nous connaissons sont vivantes des mers chaudes et tempérées, ou fossiles des terrains tertiaires.

Exemple : *D. Vandenheckii*, d'Orb., 1851. *Lunulites Vandenheckii*, Michelin, 1846. *Iconog. zooph.*, p. 279, pl. 63,

fig. 12. Fossile du 24<sup>e</sup> étage sénonien de la Fontaine du Jarrier (Nice).

3<sup>e</sup> Genre. — FILIFLUSTRELLA, d'Orb., 1851.

*Colonie* entière, testacée, donnant naissance à des rameaux déprimés, dendroïdes, pourvus d'un seul côté de trois lignées de *cellules* égales, rhomboïdales, largement ouvertes, circonscrites. Sur les côtés du rameau, on voit, entre chaque cellule, un pore spécial virgulaire saillant. Il en résulte que les cellules latérales seules ont un *pore spécial*, les cellules de la lignée médiane n'en ayant pas. Le côté des branches opposé aux cellules est lisse sans cellules bien distinctes.

Ce genre diffère de tous les autres par sa colonie rameuse, pourvue seulement sur chaque branche de trois lignées distinctes de cellules; il s'en distingue encore par le pore latéral des lignées latérales de cellules.

Nous ne connaissons encore qu'une espèce du 22<sup>e</sup> étage sénonien, décrite et figurée dans notre *Paléontologie française*, t. V, pl. 730.

4<sup>e</sup> Genre. — SEMIFLUSTRELLA, d'Orb., 1851.

*Colonie* en lame irrégulière, libre, flexueuse, pourvue, d'un seul côté, de cellules juxtaposées en lignées longitudinales, sans cellules spéciales. *Cellules* variables, ovales, rondes ou anguleuses, ouvertes entièrement sur les individus morts ou fossiles, mais couvertes d'une membrane à l'état vivant. On voit toujours en arrière de cette ouverture, un *pore spécial* médian; souvent des vésicules ovariennes à ces pores. Dessous montrant, sans aucun pore, des cellules convexes en lignées longitudinales régulières.

*Rapports et différences.* — Ce genre est aux *Flustrella* ce que sont les *Semieschara* aux *Eschara*, c'est-à-dire qu'avec des cellules en tout identiques, il diffère par ses colonies formées d'une seule couche de cellules au lieu de deux. Il se distingue des *Lateroflustrilla* par ses cellules en lignées longitudinales, et des *Reptoflustrilla* par ses colonies libres et non encroûtantes.

Nous connaissons neuf espèces toutes fossiles, le plus grand nombre du 22<sup>e</sup> étage sénonien, les autres de l'étage parisien. Une seule avait été décrite par M. de Hagenow sous le nom de *Siphonella*. Nous avons déjà dit, page 337, que nous ne pouvons admettre ce nom de genre qui dénote une forme exceptionnelle des espèces du genre, et ne conviendrait nullement aux espèces en plus grand nombre formées d'expansions planes.

Voyez la description et les figures des espèces, *Paléontologie française*, Terrains crétacés, pl. 730 et 731.

5<sup>e</sup> Genre. — LATEROFLUSTRELLA, d'Orb. 1851.

*Colonie* en lame irrégulière, libre, flexueuse, pourvue d'un seul côté de cellules juxtaposées, non en lignées longitudinales, mais bien par lignes transversales, et dès lors ayant un bourgeonnement latéral et non antérieur. *Cellules* rhomboïdales, largement ouvertes, et pourvues en arrière d'un *pore spécial* très prononcé. Le dessous montre des cellules rhomboïdales en quinconce régulier, sans aucune lignée.

*Rapports et différences.* — Ce genre est aux *Flustrella* ce que sont les *Latreschara* (t. XVII, p. 283) aux *Eschara*. Il est comme les *Semiflustru*, formé d'une colonie libre portant des cellules d'un seul côté; mais ces cellules, loin de former des lignées longitudinales, représentent un quinconce aussi bien en dessus qu'en dessous, avec le bourgeonnement latéral.

L'espèce type fossile de Meudon, *L. complanata*, est décrite et figurée dans la *Paléontologie française*, pl. 731.

6<sup>e</sup> Genre. — PYRIFLUSTRELLA, d'Orb., 1851.

*Colonie* fixe, rampante à la surface des corps sous-marins, formée de lignées longitudinales et latérales de cellules placées les unes à la suite des autres, non contiguës latéralement, et disposées de manière à représenter un ensemble rampant rameux. *Cellules* pyriformes, étroites en arrière, élargies en avant, largement ouvertes sur les individus morts ou fossiles. Un *pore spécial* placé bien en arrière de l'ouverture.

Formé de cellules isolées à la manière des *Hippothea* (t. XVII, p. 291), ce genre, par ses cellules ouvertes, a beaucoup de rapports avec les *Pyripora*; néanmoins il s'en distingue nettement par un *pore spécial* placé en arrière de l'ouverture. Jusqu'à présent les espèces sont vivantes ou fossiles des terrains tertiaires.

Exemple : *Pyriplustrella tuberculum*, d'Orb., 1851. *Hippothea tuberculum*, Lonsdale, 1845. *Quarterly Journ.*, t. I, p. 527. Fossile de l'étage falunien de Rock's-Bridge. États-Unis.

*Pyriplustrella arctica*, d'Orb., 1851. Espèce à cellules courtes, ovales, jaunâtres, à large ouverture, dont les rameaux ne sont pas ramifiés ou le sont peu, chaque lignée se continuant souvent sans bifurcation. Vivante au Spitzberg, rapportée par M. Robert. Notre collection.

7<sup>e</sup> Genre. — REPTOFLUSTRELLA, d'Orb., 1851.

*Colonie* fixe, rampante, représentant des encroûtements irréguliers à la surface des corps sous-marins, composée de cellules juxtaposées par lignées longitudinales peu régulières contiguës. *Cellules* formées d'un encadrement externe testacé, fermées à l'état vivant, d'une membrane où est percée la véritable ouverture, mais à l'état mort cet encadrement constituant toute la cellule. Un *pore spécial* placé en arrière de chaque cellule.

Ce genre, avec des cellules comme les autres de la famille, s'en distingue par ses colonies encroûtantes et rampantes à la surface des corps sous-marins.

Cette division a été confondue avec les *Membranipora*, sous le nom de *Cellepora*, par MM. Reuss et de Hagenow. Nous en connaissons *neuf espèces*, mentionnées, décrites et figurées dans la *Paléontologie française*, Terrains crétacés, pl. 731.

XII<sup>e</sup> FAMILLE. — FLUSTRINIDÆ, d'Orb., 1851.

*Cellules* testacées largement ouvertes, cette partie ouverte occupant souvent la presque totalité de la surface supérieure; à

l'état vivant, elle est fermée d'une membrane charnue où est percée l'ouverture; à l'état mort ou fossile, la membrane disparaît, et il ne reste plus qu'une ouverture testacée occupant presque toute la cellule. Deux *pores spéciaux* placés en arrière de cette ouverture; souvent des vésicules ovariennes.

Cette famille se distingue seulement des deux précédentes par la présence constante, en arrière de l'ouverture, de deux *pores spéciaux* souvent saillants et tubuleux.

Les genres que nous y plaçons se divisent de la manière suivante :

- A. Cellules des deux côtés ou autour de la colonie. . . . . *Flustrina*.
- B. Cellules sur une seule face de la colonie.
  - a. Colonie libre non encroûtante.
    - \* Cellules sur quatre lignées, colonies en branches allongées. . . . . *Filiflustrina*.
    - \*\* Cellules sur un nombre illimité de lignées, colonie lamelleuse. . . . . *Semiflustrina*.
  - b. Colonie fixe, rampante, encroûtante.
    - \* Cellules isolées en lignes rameuses. . . . . *Pyriflustrina*.
    - \*\* Cellules réunies en grande surface . . . . . *Reptoflustrina*.

1<sup>er</sup> Genre. — FLUSTRINA, d'Orb., 1851.

*Colonie* non articulée, entière, testacée, fixée par sa base calcaire, d'où partent des rameaux ou des lames comprimées, représentant un ensemble dendroïde ou lamelleux. *Cellules* juxtaposées sur deux plans opposés, adossées les unes aux autres latéralement, presque égales, régulières, placées par lignées longitudinales et en quinconce, les unes en contact et souvent confondues avec les autres. *Ouverture* ronde ou ovale occupant la plus grande surface extérieure de la cellule. Des *pores spéciaux*, au nombre de deux par cellules, rarement trois, placés à l'extrémité de celles-ci. Très rarement des cellules accessoires. Elles sont alors d'une forme différente des autres, presque entièrement fermées.

*Rapports et différences.* — Très voisin par la forme des colonies, par les cellules des genres *Biflustra* et *Flustrella*, celui-ci se

distingue du premier par la présence de pores spéciaux, et du second par deux pores spéciaux, au lieu d'un seul. L'accroissement est, du reste, analogue à ce que nous avons dit du genre *Biflustra*.

Aucune espèce de ce genre n'avait été décrite ni figurée avant ce travail. Toutes les espèces connues sont fossiles, et jusqu'à présent spéciales au 22<sup>e</sup> étage, sénonien ou craie blanche de France.

Nous en décrivons et figurons *dix-sept* espèces dans la *Paléontologie française*, Terrains crétacés, t. V, p. 298 et suiv., pl. 701, 702 et 703.

2<sup>e</sup> Genre. — FILIFLUSTRINA, d'Orb., 1851.

*Colonie* entière, testacée, formée de rameaux cylindriques, dendroïdes, pourvus en long de quatre lignées longitudinales, de cellules égales, peu distinctes, largement ouvertes, portant chacune à la partie postérieure deux pores spéciaux écartés. Le dessous des branches montre un intervalle, où se remarquent seulement des cellules avortées avec une petite ouverture allongée.

Ce genre, inconnu jusqu'à nos recherches, se distingue des autres de la famille par ses colonies filiformes, rameuses et dendroïdes, n'ayant en dessous des branches que des cellules avortées. La seule espèce connue est fossile de Meudon près Paris, dans l'étage sénonien. C'est le *F. cylindrica*, d'Orb., *Paléontologie française*, Terrains crétacés, pl. 732, fig. 1-5.

3<sup>e</sup> Genre. — SEMIFLUSTRINA, d'Orb., 1851.

*Colonie* en lame irrégulière, libre, flexueuse, pourvue d'un seul côté de cellules juxtaposés en lignées longitudinales, quelquefois avec des cellules primo-sérielles plus petites que les autres. *Cellules variables*. Sur les colonies mortes ou fossiles, elles offrent une immense ouverture occupant la plus grande surface de la cellule. En arrière de cette ouverture, on voit toujours deux pores spéciaux, très prononcés, souvent tubuleux. Quelquefois des vésicules ovariennes. Dessous de la colonie sans pores, montrant

seulement, par lignées, des cellules un peu convexes, presque toujours hexagones.

Ce genre diffère des deux précédents par sa colonie formée d'une lame flexueuse, libre, munie de cellules d'un seul côté. La colonie libre le distingue des deux genres suivants rampants et encroûtants.

On n'en connaissait aucune espèce. Nous en décrivons et figurons cinq des terrains crétacés, et spécialement du 22<sup>e</sup> étage, sénonien de France, dans notre *Paléontologie française*, Terrains crétacés, pl. 732 et 733.

4<sup>e</sup> Genre. — PYRIFLUSTRINA, d'Orb., 1851.

*Colonie* fixe, rampante à la surface des corps sous-marins, formée de lignées longitudinale et latérale de cellules placées les unes à la suite des autres, non contiguës latéralement, et disposées de manière à représenter un ensemble rameux. Indépendamment des lignées longitudinales naissant par le bourgeonnement antérieur des cellules, il naît encore latéralement à ces mêmes cellules des lignées latérales. *Cellules* pyriformes, étroites en arrière, largement ouvertes sur les individus morts ou fossiles. *Deux pores spéciaux* placés, l'un de chaque côté, en arrière de l'ouverture.

Ce genre, avec le mode de groupement des cellules des *Hippotheca* (t. XVII, p. 291), a des cellules largement ouvertes, et pourvues en arrière de deux pores spéciaux, comme chez tous les genres de la famille. C'est, comme on le voit, un mode de groupement particulier, qu'on retrouve successivement dans les familles des *Escharidæ*, des *Flustrellaridæ*, des *Flustrellidæ* et des *Flustrinidæ*. Aucune espèce n'était connue avant nos recherches. Nous en connaissons deux, l'une vivante et l'autre fossile, du 22<sup>e</sup> étage, sénonien. Voyez la *Paléontologie française*, Terrains crétacés, pl. 733.

5<sup>e</sup> Genre. — REPTOFLUSTRINA, d'Orb., 1851.

*Colonie* fixe, rampante, représentant des encroûtements irréguliers à la surface des corps sous-marins, composée de cellules

juxtaposées, par lignées longitudinales contiguës, peu régulières. *Cellules* formées d'un encadrement externe testacé, fermé, à l'état de vie, d'une membrane ; mais à l'état fossile ou mort, la cellule ne montre que cet encadrement testacé. Deux *pores spéciaux* placés en arrière de l'ouverture, souvent tubuleux. On y voit encore des vésicules ovariennes.

Ce genre diffère de tous ceux de la famille par ses cellules fixes rampantes et encroûtantes. Voisin, par le mode de groupement des cellules, des genres *Reptoflustrellaria* et *Reptoflustrella*, celui-ci se distingue du premier par ses pores spéciaux, et du dernier par deux pores au lieu d'un.

Le peu d'espèces connues étaient placées dans le genre *Marginaria* de M. Roemer par M. Reuss, et avec les *Cellepora* par M. de Hagenow.

Nous en connaissons six espèces mentionnées, décrites et figurées dans la *Paléontologie française*, Terrains crétacés, pl. 733 et 734.

---



ANALYSE  
DES  
OBSERVATIONS DE M. MÜLLER  
SUR LE  
DÉVELOPPEMENT DES ÉCHINODERMES,

Par M. Camille DARESTE.

M. Müller a fait dans ces dernières années une suite d'observations d'un grand intérêt sur l'un des points les plus obscurs de l'histoire physiologique des animaux inférieurs, le développement des Échinodermes. Les résultats de ces observations sont consignés dans cinq mémoires, publiés dans la collection des mémoires de l'Académie des sciences de Berlin (1).

Devant faire connaître ces travaux aux lecteurs des *Annales*, j'ai cru nécessaire de changer la forme sous laquelle ils ont été présentés par M. Müller. Cet illustre physiologiste, en exposant chaque année les faits nouveaux qu'il venait d'observer, a, dans la série de mémoires qu'il a successivement publiés, constamment modifié les opinions que ses premiers travaux lui avaient

(1) 1° *Über die Larven und die Metamorphose der Ophiuren und Seeigel*, présenté à l'Académie le 29 octobre 1846, publié en 1846.

2° *Über die Larven und die Metamorphose der Echinodermen, zweite Abhandlung*, lu le 27 juillet 1848, publié en 1849.

3° *Über die Larven und die Metamorphose der Holothuriern und Asterien*, présenté le 45 novembre 1849 et le 18 avril 1850, publié en 1850.

4° *Über die Larven und die Metamorphose der Echinodernen, vierte Abhandlung*, lu le 7 novembre 1850, le 25 avril et le 10 novembre 1850, publié en 1850.

5° *Über die Ophiurenlarven des Adriatischen Meeres*, lu le 46 janvier 1851, publié en 1852.

fait concevoir. Il en résulte que l'ensemble de ces mémoires forme plutôt un journal d'observation, qu'un traité *ex professo* sur la question physiologique du développement des Échinodermes. Il m'a semblé qu'il y aurait avantage à réunir ces observations éparses, et à substituer à l'ordre chronologique des recherches un ordre logique résultant de la réunion, en des chapitres spéciaux, de toutes les observations qui se rattachent au même sujet.

Je me suis d'ailleurs efforcé de rendre la pensée de M. Müller aussi exactement que possible ; et, dans ce but, j'ai traduit littéralement tout ce qui se rattachait à la partie purement descriptive du sujet.

## PREMIÈRE PARTIE.

### DU DÉVELOPPEMENT DES ÉCHINIDES.

Lorsque M. Müller commença, en 1846, à étudier le développement des Échinides, il n'y avait encore sur ce point de physiologie que des observations très incomplètes, faites par Baer en 1845 (1). Ce naturaliste avait étudié, à Trieste, de jeunes embryons de l'*Echinus lividus* et de l'*Echinus esculentus* (2), obtenus par le procédé de fécondations artificielles ; mais il n'avait pas suivi le développement de la larve au delà de l'éclosion.

Plus tard, cette question devint l'objet des études de trois naturalistes : M. Dufossé, M. Derbès et M. Krohn.

Les observations de M. Dufossé ont été communiquées à

(1) *Bulletin de la classe physico-mathématique de l'Académie des sciences de Saint-Petersbourg*, t. V, p. 234, ou *Froriep's neue Notizen*, Bd. 39, p. 36.

(2) L'*Echinus esculentus*, dont il est ici question, est l'*Echinus esculentus* de la plupart des auteurs, mais ce n'est pas l'espèce anciennement décrite sous ce nom par Linné. D'après MM. Agassiz et Desor, ce dernier est une espèce particulière qui se rencontre dans la Manche et dans la mer du Nord, et qui a été décrite par O.-F. Müller sous le nom d'*E. sphaera*. L'*E. esculentus* de la Méditerranée, qui a fait le sujet des observations de Baer, est l'*E. brevispinosus* de Risso.

l'Académie des sciences, le 4 janvier 1847, et publiées dans les *Annales des sciences naturelles* (1847, t. VII, p. 44). Elles ont pour objet des larves de l'*E. esculentus* ou *brevispinosus*, obtenues par la fécondation artificielle. Les observations de M. Dufossé sont en contradiction avec celles des trois autres naturalistes qui se sont postérieurement occupés de cette question.

Quelques mois après la publication de M. Dufossé, M. Derbès (1) a fait connaître des observations analogues, faites également à l'aide de la fécondation artificielle, sur l'*E. brevispinosus*. Ces observations, dont l'exactitude a été confirmée par celles de M. Müller et de M. Krohn, ont été poussées un peu plus loin que celles de Baër; mais elles n'embrassent encore qu'une période très courte de la vie de la larve, puisqu'elles s'arrêtent avant la première apparition du disque échinodermique, fait dont la découverte est due à M. Müller.

Enfin, en 1849, M. Krohn a publié un mémoire sur le développement de l'*E. lividus* de Lamarck ou *E. saxatilis* des auteurs (2); les observations qui ont donné lieu à ce travail ont été faites comme celles de MM. Baër, Dufossé et Derbès, sur des larves obtenues par la fécondation artificielle. M. Krohn a vérifié, pour l'espèce qu'il étudiait, l'exactitude des résultats généraux publiés par M. Müller dans son premier mémoire sur le développement des Échinodermes, mémoire publié en 1846. Il y a ajouté seulement quelques faits de détails; ainsi il a constaté sur les larves la présence de l'anus, fait qui avait échappé à M. Müller dans ses premières recherches. M. Müller a reconnu plus tard la justesse des rectifications faites par M. Krohn. Plus tard, M. Krohn a repris à Naples ses observations; et il a publié un travail (*Archiv. für Anal. und Phys.*, 1851), dans lequel il confirme la plupart des résultats obtenus par M. Müller.

Tout récemment, M. le docteur Busch a publié des observations sur l'*Echinocardis æquituberculata* des côtes d'Espagne

(1) *Observation sur les phénomènes qui accompagnent la formation de l'embryon chez l'Oursin comestible* (*Ann. des sc. nat.*, 1847, t. VIII, p. 80).

(2) *Beitrag zur Entwicklungsgeschichte der Seeigellarven*, Heidelberg, 1849.

(*Beobachtungen über Anatomie und Entwicklung einiger wirbelloren Seethiere*. Berlin, 1851). Elles ne nous sont pas encore connues.

Quant aux observations de M. Müller, elles ont été faites à plusieurs reprises, de 1846 à 1851, dans des localités et sur des espèces très diverses. Bien que, dans un travail de cette nature, il y ait nécessairement de nombreuses lacunes, toutefois il résulte, bien évidemment du travail de M. Müller, que le mode de développement des Oursins présente un remarquable exemple du phénomène, que M. Steenstrup a désigné sous le nom de *génération alternante* (*Generation-wechsel*). La larve, qui sort de l'œuf de l'Oursin, ne se convertit pas en animal parfait, par une métamorphose analogue à celle des Insectes; mais, à une certaine époque, elle produit, par une sorte de gemmation interne, un Oursin qui, n'étant d'abord en quelque sorte qu'un organe de la larve, vivra d'une vie indépendante, lorsque la larve viendra à se détruire. La larve de l'Oursin n'est donc point une véritable larve, dans l'acception ancienne de ce mot en zoologie; c'est, comme le dit M. Steenstrup, une nourrice (*amme*) qui produit ce nouvel animal, et qui lui fournit la nourriture pendant les premiers temps de son existence.

#### § I. Observations faites sur une larve d'Oursin, dont l'espèce n'est pas déterminée.

La larve qui forme le sujet de cette observation n'a pu être suivie dans toutes les périodes de son existence; toutefois, il résulte évidemment des caractères que présente le disque échinodermique que cet animal appartient au genre *Echinus*. J'ai donc cru pouvoir supprimer sans inconvénient une longue discussion, dans laquelle M. Müller cherche à prouver que l'animal, qui se développe aux dépens de la larve, est un Échinide, et qu'il appartient au genre *Echinus*. D'ailleurs, les expériences de fécondation artificielle, qu'il a faites lui-même pendant les années suivantes, ont mis ce fait hors de toute contestation. Le seul point en litige, c'est de savoir quelle est l'espèce d'Oursin qui a donné lieu à ces obser-

va ions. C'est peut-être l'*Echinus sphaera* (*Echinus esculentus* de Linné) qui est très commun à Helgoland.

Premières observations faites à Helgoland (août et septembre 1845)  
sur des larves d'une demi-ligne de longueur.

« Les animaux de cette espèce ont un corps hyalin, quadrangulaire, arrondi supérieurement en forme de coupole, et se terminant inférieurement par une excavation peu profonde. Les quatre angles du corps s'étendent, dans la direction opposée à celle de la coupole, sous la forme de prolongements longs, pointus, un peu divergents, et qui en forment comme les supports ou les piliers. Ils contiennent une tige calcaire. Ces tiges calcaires pénètrent dans la coupole, et s'y ramifient d'une manière toute particulière... La masse hyaline, dont l'animal est formé, s'étend au delà de la partie libre de ces tiges, et forme entre elles des arcades qui longent le corps. Le corps a deux faces plus larges et deux faces plus étroites; on peut appeler les deux faces plus larges face antérieure et face postérieure. Entre les deux tiges antérieures, la peau de la larve forme sur le bord de la voûte un prolongement en forme de tente, comme une marquise. Sur la face postérieure correspondante, la substance animale du corps se termine en un long prolongement, qui est soutenu par quatre tiges particulières, disposées de telle sorte qu'il y en ait deux de chaque côté. Ce prolongement contient la bouche, ouverte en avant, et l'œsophage; l'estomac se trouve dans la partie moyenne du corps, au-dessous de la coupole.

» Pour faire comprendre cette organisation à l'aide d'une comparaison, on peut dire que la larve ressemble à une horloge reposant sur quatre longs piliers: de sa face inférieure descend le pendule, représenté sur notre larve par l'appareil buccal. Cet appareil se termine en bas par quatre prolongements pointus, dans lesquels se répandent les tiges calcaires; deux de ces tiges calcaires sont des branches des quatre tiges principales, et pénètrent dans l'intérieur de la partie moyenne du corps qui forme la voûte, en s'écartant des tiges antérieures qui supportent la marquise.

Les deux autres tiges calcaires s'unissent à la face postérieure de la voûte en formant un angle, duquel part encore une tige impaire qui se ramifie dans l'intérieur de la voûte.

» La peau qui recouvre tous les appendices, la région moyenne du corps et le voile antérieur de la bouche, est couverte de taches d'un jaune soufre et de lignes brunes. La disposition des organes ciliés est toute particulière. Ces larves possèdent quatre bourrelets transverses en forme d'épaulettes sur les points où les quatre appendices pénètrent dans les angles du corps : les bourrelets sont garnis de cils très longs et mobiles, et au-dessous d'eux se trouve une masse épaisse d'un pigment jaune de soufre. De plus, ces larves possèdent encore sur tous les appendices, et sur la voûte elle-même, une garniture formée par une frange ciliée. Chacun des appendices est bordé par deux franges, qui se réunissent l'une à l'autre à la pointe des appendices, et qui supérieurement s'étendent, sur la voûte, de l'un des appendices à l'autre. Sur le bord antérieur du corps, dans l'endroit où il se déploie en forme de marquise, la frange ciliée suit le bord de ce voile ; ici cependant, la frange ne suit pas exactement le bord, car l'arc formé par la frange ciliée est beaucoup plus élevé que le bord de la voûte, et il s'élève sur la voûte jusque dans le voisinage du sommet. De plus, les tiges, entre lesquelles se trouvent la bouche et l'œsophage, sont garnies de cette frange ciliée qui court d'une des tiges à l'autre, et qui, dans le milieu, sous la bouche, va d'un côté à l'autre.

» La bouche est entourée d'une frange ciliée qui lui est propre. Elle est triangulaire, bordée en dessous par une lèvre transverse qui forme une saillie comparable à une cuvette ; les deux autres côtés, les côtés supérieurs, se joignent entre eux en formant un angle. Dans cette direction, la cavité buccale se prolonge dans l'œsophage, qui pénètre dans le cul-de-sac de l'estomac. Ce dernier pénètre dans l'intérieur de la région moyenne du corps, voûtée supérieurement, inférieurement excavée, et il est fréquemment recourbé de nouveau, de telle sorte qu'une partie du cul-de-sac stomacal est repliée en avant comme un intestin. Je n'ai pu reconnaître avec certitude l'existence pour cette dernière pièce d'un

orifice extérieur (1). Quand on observe l'animal par la face antérieure là où la lumière réfractée peut s'apercevoir entre l'estomac et le second cul-de-sac, cette lumière peut facilement être prise pour un anus situé à la face antérieure des corps à quatre faces. La bouche et l'œsophage se rétractent de temps en temps avec force. L'intérieur de la cavité buccale, l'œsophage et de l'estomac présentent le mouvement vibratile.

» Ces larves ont près d'une demi-ligne de long; elles vivent librement dans l'eau; elles se meuvent uniquement par le mouvement vibratile, et la face du corps à laquelle sont attachés les appendices est toujours en avant. Les bras ne peuvent se mouvoir, et les tiges solides qui ont entre elles la bouche et l'œsophage, n'éprouvent qu'un mouvement passif résultant de la contraction énergique de ces deux organes.

» Le premier signe de la métamorphose se manifesta dans ces larves par l'apparition d'une plaque discoïde qui se montra, dans les mois d'août et de septembre, sur l'une des faces étroites de la voûte au-dessous des taches de la peau, et qui s'inclinait obliquement contre le sommet de la voûte. C'était comme le cadran dans l'appareil comparé à une pendule; mais ce cadran ne correspondait pas à la place occupée par le pendule, et il se trouvait sur les côtés de l'horloge. Ce disque était également opposé à la place de la bouche dans la larve. Le disque rond, et seulement un peu convexe, était aussi couvert de taches jaunes. Il était partagé par une figure à cinq feuillets en cinq divisions comparables à des valves; ces divisions se réunissaient à la partie moyenne, tandis qu'à la périphérie elles laissaient entre elles des espaces libres. Chacun des champs en forme de valve avait les contours doubles, et situés à une grande distance l'un de l'autre. En face du disque, première apparition de l'Échinoderme, se montraient sur la voûte, et de chaque côté, des *pédicellaires* à trois branches, qui sont, comme on sait, propres aux Oursins, car ceux des Étoiles

(1) Nous avons déjà dit que M. Krohn a constaté l'existence de l'anus sur les larves de l'*Echinus lividus*. M. Muller a reconnu plus tard l'exactitude de cette observation de M. Krohn.

de mer n'ont que deux branches (1). Les pédicellaires étaient profondément implantés dans la voûte, et déjà doués de mouvements volontaires, puisque les bras de la tenaille s'ouvraient et se fermaient. La larve n'avait le plus souvent que quatre *pédicellaires*, deux de chaque côté, et placés l'un à côté de l'autre.

» Pendant que le disque s'accroît dans l'intérieur de la voûte, il se forme sur les parties périphériques de ce disque de nouvelles divisions qui enferment les cinq champs primitifs du milieu; de telle sorte qu'au dehors, entre les cinq champs primitifs, apparaissent cinq figures circulaires avec des doubles contours. Ce sont les points d'attache futurs pour les tentacules ou ambulacres. Alors le jeune Échinoderme, qui est en train de se former, est caractérisé, pour la première fois, par cinq longs ambulacres impairs à divisions symétriques régulières, qui sortent des orifices du disque sous l'aspect de cœcums à double contour. Les autres divisions périphériques, qu'on ne saurait confondre avec les plaques de l'écaïlle d'un Oursin complètement développé, se convertissent plus tard en tubercules arrondis, et ceux-ci se développent en prolongements cylindriques qui doivent se changer en piquants.

» Lorsque le jeune Échinoderme a atteint ce degré de développement où il forme un disque subconvexe, garni de piquants et de cinq tentacules ou ambulacres élargis, alors les ambulacres, de même que les piquants se multiplient sur toute la surface de la voûte de la larve; les ambulacres se meuvent, dans toutes les directions, comme des appareils de tact, et ils ont la faculté de s'attacher aux corps environnants. Les piquants se meuvent aussi à la volonté de l'animal. Cependant la bouche de la larve est encore à sa place primitive, et elle est, comme l'estomac, douée de sa pleine activité. Les ambulacres sont annelés, et ils sont, ainsi que les piquants, couverts de taches jaunes et brunes clairse-

(1) En exceptant toutefois le genre *Luidia*; les pédicellaires de la *Luidia Savignii* des mers du Nord ont trois branches. La *Luidia japonica* des mers du Japon présente à la fois des pédicellaires à trois branches et des pédicellaires à deux branches. M. Müller a observé une fois sur une de ses larves d'Oursins, et figuré des pédicellaires à deux branches.



mées. Chacun des cinq ambulacres porte à son extrémité une ventouse ayant dans son milieu une petite éminence tout à fait comme les ambulacres de l'Oursin adulte dans leur état d'extension, tels qu'ils ont été figurés, après la vie, par Monro. Dans la ventouse on aperçoit un cercle calcaire présentant plusieurs angles. Les ambulacres sont creux dans l'intérieur, mais leur cavité est fermée à son extrémité comme chez tous les Échinodermes (1). Dans leur premier état, les ambulacres sont arrondis à leur extrémité, la ventouse se développe ultérieurement. Les piquants, qui atteignent quelquefois une longueur considérable, contiennent un squelette calcaire : quand ce squelette est complètement formé, il consiste en un prisme hexagone inscrit au cylindre que forme la peau du piquant, prisme formé par un réseau calcaire à mailles régulières, qui se continue à son extrémité par plusieurs pointes très petites. L'arrangement de la charpente réticulée dans l'épaisseur du piquant est radiaire ; c'est-à-dire que l'extrémité de l'épine, vue verticalement, présente une étoile à six bras. Avant que le squelette du piquant soit complètement formé, il a, à la première vue, exactement la forme d'un candélabre. Sa base est, en effet, une étoile à six rayons, du milieu de laquelle sort une tige qui, d'abord simple, se partage en plusieurs tiges qui se réunissent une seconde fois. Ainsi se forme un bouton qui émet au dehors des pointes. Sur ce bouton s'élève l'appendice dans une direction longitudinale, en même temps qu'il en sort six longs bras qui montent parallèlement dans la partie supérieure, et portent des pointes en dehors. La longueur des pointes complètement formés est assez grande pour qu'elle atteigne au moins le tiers du diamètre du disque entier de l'animal.

» Il est très douteux que les tentacules ou ambulacres apparaissent d'abord sans être disposés par paires ; car chez aucun

(1) « M. Valentin affirme, dans son *Anatomie de l'Oursin*, que les extrémités des ambulacres des Oursins possèdent une ouverture dans leur milieu, comme cela paraît être quand le milieu de la ventouse est rétracté. Mais M. Tiedemann a déjà opposé, avec raison, à Monro, que la cavité de l'ambulacre est fermée à son extrémité. »

(Note de l'auteur.)

Oursin adulte, ni même chez aucun Échinoderme, on ne rencontre cinq pareils tentacules impairs. Au reste on voit déjà les supports pour une distribution ultérieure des tentacules par paires; car immédiatement en avant des tentacules impaires, et près du milieu, il est déjà possible de reconnaître les supports de tentacules plus petits distribués par paires et en cercles; il y a ainsi un cercle de dix tentacules, et le long de la périphérie on trouve encore des supports de tentacules distribués par paires.

» Le disque lui-même, sur lequel les tentacules et les piquants se développent, possède aussi un réseau calcaire particulier qui apparaît après un temps un peu plus long. Il consiste primitivement en pièces isolées, formées de trois branches, qui se terminent en une sorte de fourche; plus tard ces pièces se convertissent en un réseau à mailles rondes.

» La peau de la larve s'étend, sans perforation, sur le milieu du disque; et bien que plus tard il y ait certainement là une ouverture, il est certain que rien de pareil n'existe encore. On n'aperçoit encore rien du test de l'Oursin; et quand on arrive pour la première fois à apercevoir les divisions qui se forment sur le disque, on se convainc bientôt que les divisions qui se forment les unes à côté des autres sont destinées seulement à soutenir les pieds et les épines, et n'ont rien à faire avec les pièces du squelette.

» En cette période de leur métamorphose, les larves nagent à l'aide de leurs organes ciliés (les franges ciliées et les épaulettes ciliées) encore dans leur pleine activité; elles rampent avec leurs cinq ambulacres; elles meuvent leurs pédicellaires comme des tenailles, et leurs piquants, chacun indépendamment des autres. »

M. Müller rapporte qu'il a observé d'autres larves tout à fait comparables aux précédentes, mais qui en différaient par la forme de la voûte et le mode de terminaison des tiges calcaires dans son intérieur. La voûte, au lieu d'être ronde, était terminée par une pointe tronquée à son extrémité. Dans cette pointe pénétraient les tiges calcaires des deux bras principaux antérieurs, et ils se partageaient en deux courtes branches transverses. M. Müller pense que ces larves ne sont qu'une variété de l'espèce précédente,

Continuation de ces observations (Helsingör, sur le Sund, en septembre 1847).

Ces observations ont été faites sur des larves qui avaient déjà perdu complètement leurs appendices, ainsi que la bouche et le pharynx.

« Un de ces individus présente encore quelques légères traces de la larve, c'est-à-dire les tiges calcaires qui sortent de l'Échinoderme sphérique. Un autre les a complètement perdues. En cet état les animaux qui se trouvent toujours en pleine mer sont longs de  $1/2$  ligne environ. Leur corps est sphérique; on y distingue une face privée de piquants et de tentacules, et seulement revêtue de la peau de la larve primitive; l'autre moitié est, à l'exception de son milieu, couverte de piquants et d'ambulacres. L'animal s'attache au verre à l'aide de ses ambulacres. Les ambulacres ont, dans leur ventouse, un réseau calcaire circulaire aussi développé que celui que l'on voit dans les jeunes Oursins de 3 à 4 lignes de diamètre, et leur carapace est complètement formée, seulement elle est moins épaisse. On voit dans ces ambulacres monter et descendre de petites sphères, tantôt par suite des contractions du pied, et tantôt aussi par suite d'un mouvement vibratile intérieur. On ne voit pas encore de plaques calcaires; quelquefois on voit des figures calcaires ramifiées dans la peau ou au-dessous d'elles. On ne peut pas encore apercevoir de perforation dans le milieu de la face épineuse de la sphère, et l'on ne voit pas plus sur l'autre face de trace d'ouverture. Les piquants sont encore des prismes à six pans; ils ont déjà de très fines aspérités ou de petites apophyses qui se développent sur les angles (on sait d'ailleurs que les piquants des jeunes Oursins, de 3 à 4 lignes de long, sont très âpres); ils ne sont plus hexagonaux, mais ils présentent un grand nombre d'angles et se rapprochent de la forme cylindrique. L'extrémité des piquants est égale dans les deux cas; elle se termine par de petites dentelures. Les taches pigmentaires des ambulacres sont aussi visibles dans nos petits animaux de  $1/2$  ligne que sur les ambulacres des jeunes Oursins de 3 à 4 lignes de diamètre. »

M. Müller n'a pu constater sur cette espèce, en la soumettant à la compression, l'existence des dents ; toutefois il pense qu'on peut la considérer comme vraisemblable, car les tentacules de ces animaux ont une forme que l'on ne trouve que dans le genre *Echinus*.

## § II. Observations faites sur la larve de l'*Echinus lividus*.

C'est cette espèce qui a fait le sujet des observations de M. Krohn, et peut-être aussi, comme le paraît croire M. Müller, de celles de M. Derbès, quoique ce dernier indique l'*Echinus esculentus* ( le *brevispinosus* de Risso ). Mais ces larves, observées par M. Derbès, ne se sont développées que très imparfaitement, et sont devenues monstrueuses, comme M. Krohn en a déjà fait la remarque. Quant aux observations de M. Krohn, elles ne s'étendent pas au-delà de l'époque de la formation des quatre bras.

M. Müller a pu compléter l'histoire du développement de cet animal en étudiant les larves qui se rencontrent très fréquemment, à l'état sporadique, à Marseille, à Nice et à Trieste, et en répétant les expériences de fécondation artificielle faite par les deux naturalistes que nous venons de citer. M. Müller fait remarquer à ce sujet que la fécondation artificielle des œufs de l'*Echinus lividus* a réussi deux années de suite pendant le mois de septembre ainsi que pendant le mois d'avril ; tandis que cette opération n'a réussi qu'au printemps pour un certain nombre d'Échinodermes d'espèces très différentes (1).

La larve de l'*Echinus lividus* est toujours facilement reconnaissable à son sommet élevé et pyramidal, à la manière dont les tiges calcaires se terminent dans l'intérieur du sommet, où elles forment des espèces de massues entrecroisées, et à l'absence d'une structure réticulée dans les tiges calcaires. Dans les premières périodes de développement (pendant lesquelles elle a été étudiée par MM. Derbès et Krohn), elle n'a que quatre appendices ; mais

(1) *Holothuria tubulosa*, *Astropecten aurantiacus*, *Ophiothrix fragilis*, *Echinus pulchellus*.

elle acquiert plus tard quatre autres appendices et des épaulettes ciliées, comme la larve d'Helgoland.

Les observations nouvelles de M. Müller ont d'ailleurs confirmé l'exactitude des observations de ses devanciers, particulièrement en ce qui concerne l'existence de l'anüs.

« La présence fréquente de ces larves à Marseille et à Nice, dit M. Müller, m'a donné l'occasion de me convaincre de l'existence de l'anüs dans les larves d'Oursins. Je n'avais pu y arriver dans les larves d'Helgoland, et je croyais pouvoir expliquer l'apparence d'anüs chez certaines larves d'Oursin par une illusion. Derbès et Krohn ont déjà déterminé l'anüs d'une manière évidente chez les jeunes larves, et Krohn a expliqué son absence apparente dans certaines larves par la rétraction temporaire de l'ouverture, poussée jusqu'à une disparition complète. D'après un examen sur toutes les faces de cet objet, dans un très grand nombre de larves, je dois reconnaître comme exacte l'observation de Derbès et de Krohn. »

Les premières phases du développement de l'*Echinus lividus* ayant été très exactement reproduites par M. Derbès et Krohn, M. Müller ne commence le récit de ses observations qu'au point où finissent celles de ces deux naturalistes, c'est-à-dire le onzième jour après la fécondation.

« En cet état, des deux tiges calcaires latérales du corps, qui montent dans l'intérieur de la pyramide, sortent, dans une même direction, des prolongements qui pénètrent dans les bras du voile en forme de marquise; de chacune de ces branches principales sortent, à angle droit, un rameau qui se partage, après son origine, en une tige transverse, laquelle vient à son tour rejoindre, derrière l'intestin, celle de l'autre côté en se croisant avec elle, et une tige courbe, qui se répand dans le voile buccal, correspondant à la marquise, particulièrement dans son bord et son bras. Sur cet arc se développe encore une branche montante qui se dirige dans l'intérieur de la pyramide. L'union des tiges calcaires de droite à gauche paraît, dans la larve normale, ne pas arriver jusqu'à l'accomplissement de dimensions précises. De là dépend encore le développement de la pyramide,

» Pendant le développement de la larve, l'accroissement se fait surtout dans la direction longitudinale par l'allongement des bras; mais la pyramide du corps s'accroît autant en longueur qu'en largeur: les tiges calcaires situées dans l'intérieur ne peuvent pas se dilater, mais elles s'accroissent par l'adjonction d'une masse nouvelle à l'extrémité tournée du côté de la paroi. Ainsi s'accroît la longueur de ces tiges dans la pyramide, depuis l'extrémité de la pyramide jusqu'à la place de l'origine des branches. Le squelette n'empêche pas ce développement de la pyramide en largeur, puisque ces branches transverses des tiges calcaires, qui se joignent des deux côtés au-dessous de l'intestin, ne s'unissent point de gauche à droite, mais qu'elles restent séparées aussi longtemps que dure le développement...

» Sur ces larves longues de  $\frac{1}{3}$  de ligne, et qui présentent l'origine des bras latéraux postérieurs qui manquaient jusque-là, apparaissent, pour la première fois, deux corps en forme de bouclins sur les côtés de l'estomac. Ce sont les corps que j'ai décrits et figurés dans les larves d'Ophiures et dans les *Auricularia*, et qui se développent également dans les *Bipennaria* à une certaine époque (1). On ne les trouve pas dans les larves d'Oursins avant la période actuelle. On pourrait considérer ces corps qui apparaissent dans les larves de tous les Échinodermes à une époque précise de leur développement, et qui disparaissent ensuite dès que l'Échinoderme s'est formé comme un blastème servant au développement du corps de l'Échinoderme, si ces corps ne se retrouvaient aussi chez les *Auricularia*, chez lesquels la larve tout entière se transforme en Échinoderme.

» Aux seizième, dix-septième, dix-huitième jours après la fécondation, les larves d'Oursins avaient déjà, pour la plupart, une partie considérable des appendices latéraux postérieurs du corps, et la deuxième paire des appendices de l'appareil buccal, en tout huit appendices: la longueur de l'animal entier était de  $\frac{1}{3}$  ou  $\frac{7}{20}$  de ligne. Par le développement des appendices latéraux postérieurs sur le voile, la base de la pyramide s'est elle-même

(1) Voir, à ce sujet, les parties de ce travail qui se rapportent au développement des Astéries et des Holothuries

accrue en largeur. La frange ciliée se montre également sur les nouveaux appendices. La tige calcaire de l'appendice latéral postérieur n'est point unie au reste du squelette calcaire, et elle se termine le plus souvent, à sa partie supérieure, par deux rameaux qui sont dirigés vers la face dorsale. L'appendice accessoire, nouvellement formé de chaque côté de l'appareil buccal, contient une tige calcaire qui vient dans la face dorsale du corps à la rencontre de celle de l'autre côté; sur cet arc s'élève encore un rameau, comme dans la larve d'Helgoland, à épaulettes ciliées. Ces appendices accessoires de l'appareil buccal restent toujours plus petits que dans les autres espèces de larves d'Oursins. L'arc de la frange ciliée monte sur les faces de la pyramide beaucoup plus haut que précédemment; de telle sorte qu'il est placé plus haut que la concavité ou le voile de la pyramide, tandis que précédemment il était situé plus bas. Sur tous les exemplaires de cet âge j'observai un bouclier (*umbo*), qui, jusque-là, n'avait pas encore été visible sur cette larve, en rapport avec une vésicule pénétrant dans l'intérieur. Le bourrelet annulaire, de couleur jaune, repose sur l'un des côtés du corps de la larve, et dans toutes ces larves sur le même côté et à la même place. Il se trouve sur la face excavée de la pyramide du corps en dedans de l'arcade latérale de la frange ciliée; et lorsque l'on a devant soi la face dorsale de la pyramide et que les pans sont tournés en haut, le bouclier est toujours sur l'arcade latérale droite. C'est là le côté et la place sur lesquelles, dans les larves plus développées, apparaissent les premiers rudiments du disque échinodermique. Sur le côté opposé on ne voit rien de semblable, ni bouclier, ni vésicule. On voit surtout le bouclier et la vésicule lorsque l'on donne à la larve dans l'eau une position telle que l'on voit la face en question; alors le bouclier et la vésicule peuvent encore être vues par transparence à travers la face dorsale. Le bouclier apparaît à droite de l'estomac, dans le côté opposé à l'entrée du pharynx dans l'estomac. L'extrémité de la vésicule pyriforme est également située sur le côté opposé... »

Ici s'arrêtent les observations faites sur des larves produites par la fécondation artificielle; les observations suivantes ont été

faites sur des larves sporadiques qui présentaient déjà le disque échinodermique.

» Sur les larves qui ont atteint  $\frac{1}{3}$  de ligne en longueur, et chez lesquelles les appendices postérieurs commencent à se développer, l'arc des franges ciliées sur les faces de la pyramide est déjà dirigé en haut, mais il est encore placé au bord de l'arcade latérale du voile, et la peau de la larve monte au-dessous du bord cilié, depuis la surface extérieure jusqu'à la face inférieure. C'est sur cette face interne qu'est situé le bouclier. Mais dès que les bras latéraux postérieurs sont entièrement formés, la peau est encore, au-dessous de l'arc latéral de la frange ciliée, étendue en une arcade qui s'accroît en hauteur avec le développement du nouveau bras, de façon que plus tard l'arc latéral de la frange ciliée est placé uniquement sur le bord en forme d'arc du voile. C'est ici, plus tard, entre le bord du voile et l'arc de la frange ciliée, que le disque échinodermique apparaît au-dessous de la peau, comme dans la larve à épaulettes ciliées d'Helgoland. La forme du disque échinodermique est exactement la même que dans la larve d'Helgoland; c'est un disque rond, dans lequel se dessine une figure d'étoile à cinq parties...

» J'ai pu me convaincre de la manière la plus positive que le bouclier est la première apparition du disque échinodermique; et que, de la vésicule qui lui est unie, part un canal qui s'élève vers la face dorsale de la larve à côté de la partie supérieure du pharynx, entre le pharynx et la tige calcaire postérieure, et qui s'ouvre sur le dos de la larve également à côté de la ligne médiane. L'ouverture se trouve au-dessus de l'insertion du pharynx dans l'estomac; son bord paraît dentelé et crénelé. Dans de pareilles larves, dans l'intérieur desquelles on observait déjà le disque échinodermique bien développé, on pouvait observer le canal qui, partant de cette étoile, se dirige en arrière et en bas. Nous avons revu ce canal, ainsi que son orifice, sur le dos de la larve chez les larves d'Astéries, et nous avons acquis la certitude que ce canal est le canal pierreux, et que le pore est la première apparition de la plaque madréporique.

» La longueur des larves d'un même degré de développe-



ment varie par suite de la longueur inégale des bras chez les divers individus. Sur la larve de l'*E. lividus*, le premier indice de métamorphose se manifeste lorsqu'elle a atteint  $\frac{1}{3}$  à  $\frac{2}{3}$  de ligne, puisque la première trace du système tentaculaire se forme avec le premier indice du disque échinodermique. Pendant que ce disque augmente de diamètre, les bras latéraux postérieurs, qui sont les derniers formés, ont atteint leur entier développement; le bord cutané du voile, qui d'abord était étendu entre le bras antérieur et le bras postérieur de la larve, au-dessous de l'arc latéral de la frange ciliée, maintenant descend beaucoup plus bas, et forme un arc étendu entre le bras de la marquise et le bras latéral postérieur, arc dont le bord est situé beaucoup plus profondément que l'arc latéral de la frange ciliée. Entre le bord latéral du voile et l'arc latéral de la frange ciliée se trouve la place du disque échinodermique sur le côté de l'estomac, exactement comme dans la larve d'Helgoland. J'ai de nouveau observé dans cette espèce la formation des pédicellaires...

» L'anus est placé sur un tout autre côté du corps, à quatre pans, de la larve, que le disque échinodermique. L'anus se trouve sur la face latérale antérieure du voile; tandis que le disque échinodermique, dans la larve de l'*E. lividus* comme dans celle d'Helgoland, se trouve sur la face latérale du corps quadrangulaire. »

Dans une dernière série d'expériences, M. Müller est arrivé à constater l'exactitude de ses conjectures sur la signification du pore dorsal et du canal qui y fait suite. « L'Oursin est garni de deux pédicellaires sessiles, à deux bras, et placé sur le côté de la voûte opposé à celui du disque échinodermique. Le conduit qui sort du disque échinodermique descend d'abord obliquement en arrière, puis il s'infléchit en arrière dans une direction horizontale, pour s'ouvrir vers le dos par un pore latéral entre le pharynx et l'estomac. Ce qui nous intéresse surtout, c'est son mode de relation avec le disque échinodermique. Il y a sur le disque cinq longues ouvertures, dans lesquelles pénètrent les extrémités de cinq canaux disposés radiairement, comme des tentacules, avec une cavité bien évidente. Ces canaux sont unis vers leur

milieu par un canal circulaire, et sur ce canal s'insère un canal provenant du pore dorsal de la larve. Le canal qui entoure la région médiane est évidemment le canal circulaire qui entoure l'œsophage de l'Oursin définitif ; les cinq canaux qui en sortent sont les canaux ambulacraires dont proviennent les cinq premiers tentacules ou ambulacres. Le canal qui rejoint le pore dorsal est le canal qui, dans l'Oursin, s'étend de la plaque madréporique au canal circulaire qui est l'analogue du canal pierreux de l'As-térie. Le disque échinodermique est tacheté de jaune entre les cinq ambulacres. Il est manifestement formé de deux éléments différents : la couche extérieure tachetée de jaune, qui est le premier indice du périsome, et sur laquelle, çà et là, se développent les piquants ; et le système ambulacraire, qui est recouvert par le commencement du périsome. L'espace contenu en dedans du canal annulaire est le milieu de la face ventrale de l'Oursin définitif. Il n'y a sur la face dorsale de l'Oursin aucune réunion des canaux ambulacraires, qui sont parfaitement séparés les uns des autres. »

En suivant le développement de cette espèce, M. Müller a vérifié l'exactitude d'observations faites par M. Krohn (*Archiv. für Anatomie und Physiologie*, 1851, s. 244), et dont il résulte que le disque échinodermique correspond au pôle dorsal de l'Oursin. D'après ses premières observations, M. Müller avait cru devoir admettre une opinion contraire.

§ III. *Echinus pulchellus*. — Observations faites à Marseille, au printemps de 1850, à l'aide de la fécondation artificielle.

« Le développement de cette espèce est exactement semblable à celui de l'*E. lividus*, et le jeune a la même forme. Je dois seulement appeler l'attention sur le rôle que les cellules paraissent jouer dans le mode de dépôt de la matière calcaire. Quarante-quatre heures après la fécondation, on voyait la première apparition de l'organe digestif et son ouverture sur la face aplatie du corps, dans l'endroit où la couche extérieure de l'embryon, formée de cellules, se continue avec la paroi, également formée de cellules, du cœcum digestif. D'après Krohn, cet orifice correspond à l'an-

ultérieur, et, en réalité, la disposition ultérieure des tiges calcaires vient à l'appui de cette manière de voir. Vers cette époque on voit, à droite et à gauche, la première apparition du dépôt calcaire, sous la forme d'une tige calcaire formée de trois branches. De ces branches il y en a deux qui sont opposées l'une à l'autre; ce sont celles qui, plus tard, se rencontrent transversalement au-dessous de l'intestin. Deux autres se dirigent en haut, vers le sommet de la pyramide; les deux dernières se dirigent en arrière, et sont destinées à l'appareil buccal qui doit se former plus tard. Autour de ces tiges calcaires, il y a un groupe d'un grand nombre de cellules qui se distinguent bien nettement du reste du tissu. Ces cellules s'étendent extérieurement au-dessus des tiges calcaires, là où les tiges calcaires s'accroissent; et l'on voit que le dépôt ultérieur de la matière calcaire est préparé par le développement de ces cellules (1)... Ces cellules ont l'aspect d'une vésicule, mais je n'y ai jamais pu reconnaître de noyaux... Sans doute c'est aux dépens de ces corps vésiculeux que se forment les prolongements filamenteux, décrits par Krohn, qui traversent ultérieurement la cavité générale de la larve...

» Dans un degré de développement plus avancé, la jeune larve présente très exactement la forme pyramidale, comme l'*E. lividus*; car il se forme sur la face inférieure deux angles antérieurs, et postérieurement une sorte de voile avec deux angles postérieurs, qui supporte l'appareil buccal. La bouche, l'estomac, l'intestin et l'anus sont comme dans les autres espèces d'Oursins. Les tiges calcaires se comportent entièrement comme chez l'*E. lividus*; leur extrémité, qui pénètre dans la pyramide, s'épaissit en massue, et, plus tard, il se forme des espèces de dentelures vers les points de la pyramide. Ces larves ne peuvent alors être distinguées de celles de l'*E. lividus*, qui sont aussi couvertes de points rouges; toutefois elles sont moins grêles et moins élevées; les appendices sont moins longs, et vers le quatorzième ou le seizième jour, lorsque les larves n'ont pas encore atteint une longueur de  $\frac{2}{10}$  de ligne, les branches dentelées des tiges calcaires

(1) Ceci a été vu dans les *Auricularia*. (Voy. à ce sujet les autres parties du travail de M. Müller.)

dans l'intérieur de la voûte, qui, le plus souvent, sont situées à côté l'une de l'autre sans se croiser, sont beaucoup plus fortes et d'un tissu très serré, tellement qu'elles ressemblent aux bois des Cerfs. Ces branches sont dirigées tantôt de bas en haut, tantôt, et ce sont surtout les plus grandes, de haut en bas. »

Ces observations n'ont pas été suivies plus loin, et s'arrêtent au même point que celles de Derbès et de Krohn.

§ IV. Observations faites à Helgoland (juillet et août 1846) sur une larve d'une espèce inconnue, mais qui, par la forme de ses dents, doit appartenir aux genres *Echinus* ou *Cidaris*.

« Ces larves, qui se présentaient fréquemment à Helgoland, se distinguent des larves précédentes en ce qu'en outre des quatre bras qui sortent des angles du corps et des quatre autres appendices, dans lesquels se termine l'appareil bucco-pharyngien, elles possèdent encore deux bras qui se dirigent en arrière et en bas, et trois bras particuliers qui sortent de la surface extérieure de la voûte, en tous treize bras; en ce que les quatre épaulettes ciliées manquent complètement, et en ce que les bras (à l'exception des deux bras surnuméraires dirigés en arrière et en dessous) sont extrêmement longs. Parmi les trois bras particuliers à la voûte, le bras impair forme une tige plus ou moins longue, souvent même très longue, sur le sommet de la voûte, comme s'il était le prolongement de l'axe de l'animal. Il contient un squelette calcaire, c'est-à-dire une tige formée par un réseau de trois bandelettes longitudinales. A son pied, dans l'endroit où cette tige repose sur la voûte, elle se partage en deux bandelettes calcaires, qui descendent en dedans de la voûte, se prolongent dans les bras latéraux qui s'écartent obliquement du corps dans une direction verticale ou transversale. Les trois tiges de la voûte sont dépourvues de garniture ciliée; les épaulettes ciliées manquent aussi complètement. La garniture ciliée des bras inférieurs, et des arcades situées entre ces bras, ressemble à celle des espèces précédentes. Les quatre piliers principaux de la voûte, dont la longueur est considérable, contiennent des tiges calcaires réticulées qui forment l'appareil buccal, et les appen-

dices surnuméraires inférieurs et postérieurs sont simples. La voûte dans cette espèce est très élevée... Les tiges calcaires des bras principaux inférieurs s'unissent de chaque côté en une tige unique ; ces tiges convergent dans la voûte ; elles ne sont pas unies par leurs extrémités, mais elles émettent en avant et en arrière une tige calcaire transverse qui pénètre dans la voûte. Les tiges calcaires transverses antérieures ne s'unissent point, mais s'entrecroisent ; les postérieures s'unissent pour former une branche verticale médiane, qui se ramifie en deux branches divergentes. Les tiges calcaires de l'appareil buccal pénètrent dans ses appendices, de telle façon que cet appareil a de chaque côté un appendice antérieur et un appendice postérieur, et que la tige calcaire de l'appendice postérieur se comporte dans la voûte comme une branche de la tige principale antérieure, tandis que l'appendice antérieur de l'appareil buccal tire sa tige calcaire de la paroi postérieure de la voûte, par une division de la branche verticale médiane. Les deux courts appendices accessoires, qui sortent entre les tiges principales postérieures de l'appareil buccal, et sont dirigés en arrière, tirent leurs tiges calcaires des branches qui divergent dans le bord postérieur de la voûte.

» L'appareil buccal a exactement la même forme et la même structure que chez les larves à épaulettes ; il a une face antérieure et une face postérieure. La face postérieure est le prolongement de la face postérieure du corps ; la face antérieure porte la bouche, dont la forme est la même que chez les larves à épaulettes ; la bouche conduit dans le pharynx, et celui-ci s'ouvre par un rétrécissement dans l'estomac qui est situé dans le corps de l'animal. L'animal se meut seulement par le mouvement vibratile, ce qui fait que les appendices inférieurs se dirigent en avant. D'ailleurs le mouvement vibratile existe encore sur la bouche et sa cavité, sur le pharynx et sur l'estomac.

» Plusieurs de ces larves ne présentaient encore aucun indice de disque échinodermique ; chez d'autres, ces indices se voyaient déjà sur la petite face de la voûte ; chez d'autres enfin, le disque était déjà couvert d'épines, et l'on y voyait des pores tentacu-

laires et des tentacules (1). Je n'ai jamais vu de pédicellaires dans cette espèce. Les piquants ressemblent entièrement à ceux des espèces précédentes, et ils deviennent très élevés, de telle façon qu'ils proéminent au-dessus de la peau de la larve; l'animal les meut volontairement. La charpente calcaire qui existe dans leur intérieur forme un prisme à six pans, d'une construction réticulaire, dont les parties supérieures se prolongent, au-dessous de la peau extérieure des piquants, en plusieurs petites pointes. L'arrangement intérieur des tiges dans l'épaisseur du piquant forme aussi une étoile à six rayons. La surface entière du disque est couverte de ces piquants, qui sont, comme la larve tout entière et les appendices, mouchetés de taches de pigment jaunes et brunes. Leur longueur est aussi considérable que dans les espèces précédentes, puisqu'elle atteint le tiers du diamètre du corps entier qui leur sert de support. Le disque qui sert de support aux piquants possède aussi un réseau de nature calcaire.

» J'ai observé une seule fois une larve, sur laquelle les tiges calcaires avaient en grande partie disparu, et sur laquelle il ne restait plus rien de l'appareil buccal. Le jeune Échinoderme formait un corps en sphère allongée, un peu aplatie, sans aucune trace de bras analogues à ceux des Astéries : l'une des moitiés de la surface était entièrement couverte de piquants; l'autre moitié était membraneuse, et présentait encore des traces de la peau de la voûte. Outre les taches de pigment, on voyait aussi les spicules calcaires irrégulièrement ramifiés de la voûte. La face épineuse était convexe comme un verre de montre, montrant ici et là des pores tentaculaires; et sur la périphérie on voyait sortir quelques longs tentacules ou ambulacres, dont je n'ai pu voir nettement la disposition. Sur la partie opposée et membraneuse de la sphère, on ne voyait point de bouche. La longueur et la forme des piquants sont encore comme précédemment.

(1) Ces tentacules sont, à leur extrémité, arrondis et comme vésiculeux, comparables sous ce rapport à ceux des *Cidaris*; ils en diffèrent par l'absence d'un squelette calcaire. Ils diffèrent de ceux du genre *Echinus* par l'absence de ventouse, et d'un anneau formé de pièces calcaires. Mais ce n'est peut-être là qu'un caractère d'âge; car, dans les larves à épaulettes ciliées, les ventouses ne se forment que tard sur des tentacules d'abord ronds et arrondis.

» Une autre fois, j'ai observé un corps tout semblable, de même grandeur ( $1/3$  de ligne), presque sphérique, un peu aplati, et dégagé de tous les restes des appendices de la larve. Il provenait, comme le précédent, de la pleine mer; mais il se mouvait sur le verre exactement comme un Oursin: en effet, il mouvait ses piquants séparément, et il faisait sortir à la périphérie du corps de longs tentacules, à l'aide desquels il se fixait au verre. Le milieu de l'espace d'où naissaient les piquants était dépourvue de ces organes. Au travers de la peau qui couvrait cette partie, et qui présentait des taches de pigment, je reconnus un espace divisé en cinq parties avec une figure pentagonale au milieu. Le côté opposé à la partie garnie de piquants était convexe; il était simplement recouvert d'une peau tachetée, sous laquelle on voyait encore les traces des tiges calcaires de la larve. En tout cas, les pieds se distinguaient, quant à leur forme, de ceux de l'Échinoderme qui se développe aux dépens de la larve munie d'épaulettes ciliées; car l'extrémité des pieds ne montrait jamais de ventouse, mais était toujours vésiculeuse et sans figure calcaire; il n'y avait de ressemblance que dans l'annulation et l'existence des taches. »

Ces observations ont été faites à Helgoland en septembre 1846, et n'ont pu être cette année suivies plus loin. L'année suivante, M. Müller, pendant le mois de septembre 1847, à Helsingør, étudia une larve sans épaulette ciliée, comme la précédente, mais qui en différait parce qu'elle n'avait pas de bras à la voûte, et qu'elle n'avait par conséquent que huit appendices, les quatre supports symétriques du corps et les quatre appendices de l'appareil buccal. Il avait déjà eu occasion d'observer quelques unes de ces larves l'année précédente. Il continua ses observations sur ces larves, surtout sur les individus qui ne possédaient plus que des restes des appendices de la larve et des tiges calcaires, et sur ceux qui avaient complètement perdu ces appendices à leurs tiges calcaires, mais qui se trouvaient encore dans la pleine mer.

« Les plus grands individus ( $1/2$  ligne), sans rudiments de larve, étaient sphériques; ils étaient toujours sans ouverture

buccale et anale (1). L'une des faces du corps, à l'exception de la partie médiane, était entièrement garnie de piquants très longs (la moitié ou plus de la moitié de la longueur entière de l'animal), et en même temps d'ambulacres très nombreux; ces deux sortes d'organes occupaient encore la circonférence équatoriale de la sphère; l'autre côté de la sphère était dépourvue de piquants et de tentacules, et couverte seulement d'une peau tachetée de brun. Les piquants sont des prismes hexagonaux, dont les angles portent ici et là de petites aspérités ou apophyses. Ce que j'ai trouvé sur ces larves de plus remarquable pendant cette période de développement, c'est l'existence d'organes cunéiformes, que je considère comme les dents. On voyait tout d'abord, en plaçant l'animal sur une lame de verre, et en le recouvrant d'une lame de verre mince, préparation qui affaissait tous les piquants, apparaître cinq organes, très évidents, en forme de dents. Ces organes n'ont point la structure réticulée des parties squelettiques des Échinodermes, structure qui est aussi propre aux supports des dents des Oursins; mais ils sont entièrement solides, comme les dents contenues dans l'appareil dentaire des Oursins, dents qui, sous le microscope, ne se montrent composées que d'aiguilles ou de prismes calcaires accolés les uns aux autres... Ces petites dents doivent donc être comparées non point aux cinq appareils dentaires de l'Oursin, mais aux dents émaillées contenues dans les appareils, ou plutôt à leurs pointes les plus extérieures, quand elles ne sont pas encore usées par la mastication.

» On voyait latéralement les arêtes qui s'étendent sur la face inférieure de l'émail dentaire, comme sur les dents des Oursins adultes. Dans un cas, les dents émaillées paraissaient de plus encadrées d'un réseau de pièces calcaires triangulaires, que je regarde comme la première apparition de l'étui dentaire ou des pièces maxillaires. Ces pièces étaient distinctes du réseau calcaire, qui s'était développé sur toute la face cutanée ou dépourvue de piquants, à l'exception de la région médiane. Ce réseau lui-même était distinct des grands rameaux formés de pièces calcaires qui

(1) Nous avons vu que l'auteur a reconnu qu'il s'était trompé à ce sujet.



restaient encore de la larve. Je dois encore faire remarquer que l'on apercevait les dents, lorsque la face nue de l'animal était en dessus, et qu'on la comprimait dans cette situation; il en résulte que la face convexe des dents est en dessus, et l'autre en dessous (1).... »

« Dans la phase de développement où mes larves sont actuellement parvenues, je ne suis plus en mesure de les distinguer des véritables Oursins. Elles ressemblent encore par leur coloration aux véritables Oursins pendant leur jeune âge; en effet, les jeunes Oursins de 3-4 lignes de diamètre, observés à Helgoland, qui possèdent déjà un test complet, et ressemblent, sous tous les rapports, aux vieux Oursins, sont encore complètement couverts de petites taches brunes. »

§ V. Observations faites à Marseille (février et mars 1849), à Trieste (fin d'août 1850), sur une larve de la Méditerranée appartenant à une espèce inconnue, mais qui ressemble beaucoup à la larve précédente, dont elle ne diffère que par des taches de couleur rouge ou rouge-brune et des appendices plus longs.

« Les plus jeunes de ces larves ressemblent complètement à celles de la larve de l'*E. lividus*. Ce sont des pyramides à trois pans, dont la base se prolonge en trois appendices. L'anüs est maintenant très grand. L'appendice postérieur est plus large et en forme de voile; il contient la bouche. Ce prolongement présente quelquefois deux angles à son extrémité; ces deux angles se prolongent plus tard en deux cônes. La larve forme alors une sorte de dôme qui présente en arrière quatre pans, et se termine à ses angles par quatre cônes. De ces quatre cônes,

(1) Dans son premier Mémoire, M. Müller, par suite de ses observations sur la situation de l'appareil dentaire, avait cru pouvoir conclure que le disque échinodermique, et plus tard la face épineuse de l'animal, correspondent au pôle dorsal de l'Oursin adulte, tandis que la face nue correspondrait au pôle ventral. Les observations de M. Krohn, dont plus tard M. Müller lui-même a constaté l'exactitude, démontrent, au contraire, que c'est la face épineuse qui correspond au pôle ventral de l'Oursin.

deux sont les bras latéraux antérieurs et inférieurs du corps, deux sont les bras de l'appareil buccal; les bras latéraux postérieurs et inférieurs manquent encore, comme dans les larves de l'*E. lividus*, pendant les premiers temps de leur développement, ou dans celles que Derbès et Krohn ont observées.

» En opposition avec les angles antérieurs et inférieurs, on trouve sur les deux faces du corps une tige calcaire qui pénètre jusque dans le sommet de la coupole. Sur la face antérieure du corps, ces deux tiges émettent des prolongements transverses qui se réunissent: de là jusqu'à la voûte les tiges sont simples; de cette même place jusqu'à l'extrémité inférieure des angles antérieurs, les tiges calcaires sont réticulées de la même manière que dans les larves semblables, mais plus âgées, d'Helgoland. A la naissance de la tige transversale, une tige calcaire simple se prolonge de chaque côté en arrière vers le bord du voile; de son arc naît une tige calcaire qui s'élève dans le corps vers la coupole. Au sommet, les tiges antérieures et postérieures sont plus ou moins complètement réunies par des tiges transverses.

» Les larves plus grandes, avec les appendices de la base déjà allongés, possèdent au sommet de la voûte un bras qui monte verticalement en droite ligne, bras soutenu par une tige calcaire réticulée, dont la base envoie dans la coupole deux prolongements arciformes; ce sont ces arcs calcaires qui, plus tard, envoient des branches dans les bras latéraux du sommet, non encore développés et qui appartiennent en propre à cette larve.

» La longueur du bras vertical paraît varier; quelquefois la formation de ce bras paraît être entièrement arrêtée. De telles variations, qui ne sont nullement en rapport avec des différences d'âge, se présentaient également dans les espèces de la mer du Nord et du Sund. Je ne puis y voir des différences spécifiques. Les larves, y compris les quatre appendices du corps, et le cinquième appendice du sommet, avaient  $\frac{2}{5}$  de ligne.

» Le dernier progrès consiste dans la formation des bras latéraux postérieurs inférieurs, qui, comme chez l'*E. lividus*, n'apparaissent que tard, tandis que l'appareil buccal et le bras latéral du sommet sont déjà formés. Les tiges calcaires de ces bras sont

réticulées comme celles des bras antérieurs ; mais l'appareil buccal contient encore deux autres bras dont les tiges calcaires sont simples.

» L'organe de la digestion se comporte, dans les larves les plus jeunes comme dans les plus âgés, exactement comme dans la larve de l'*E. lividus*. Il y a quelques variations en ce qui concerne la réunion des tiges dans le sommet de la coupole. »

#### § VI. Larve observée une seule fois à Marseille.

« Elle possède une coupole ronde et surbaissée, et qui présente des appendices nombreux et des épaulettes ciliées comme la larve à épaulettes ciliées d'Helgoland. Elle se distingue de la larve de l'*E. lividus* et des autres autant par le peu de développement de la coupole que par celui des tiges calcaires. Les tiges calcaires des bras sont simples et non réticulées. Je vis cette larve à l'époque de sa transformation en un Échinoderme épineux et garni de tentacules : les tentacules étaient garnis à leur extrémité de cercles calcaires, comme dans les larves d'Helgoland. Sur la coupole étaient des pédicellaires, qui n'étaient point sessiles comme dans les larves d'Helgoland, mais qui étaient portés sur des tiges élargies. Il y avait aussi sur la surface du corps de petites taches de pigment rouge. »

#### § VII. Larve observée une seule fois à Trieste, au printemps, caractérisée par sa forme de casque très aplati.

« Elle ressemble à un casque sans cimier, avec son voile antérieur et un voile postérieur, qui se terminent chacun en deux angles. Les tiges calcaires sont simples sans réseau ; les deux grandes tiges calcaires se réunissent dans la coupole ; elles sont épaisses et très ramifiées. L'intestin est comme d'ordinaire. »

#### EXPLICATION DES FIGURES.

J'ai dû choisir, parmi les nombreuses figures qui accompagnent le Mémoire de M. Müller, celles qui me paraissent les plus propres à éclairer les observations de ce savant : ce sont les figures qui représentent le développement de

*E. lividus*, car les larves de cette espèce ont été observées en dernier lieu par M. Muller, et elles lui ont montré plusieurs faits qui lui avaient échappé dans ses premières observations. J'y ai ajouté également quelques exemples provenant de l'*E. pulchellus*, exemples dans lesquels on peut voir la formation des cellules et leurs rapports avec les tiges calcaires.

### PLANCHE 13.

Fig. 1 (4<sup>e</sup> Mém., pl. VI, fig. 1 et 2). — Larve de l'*E. pulchellus* 2 jours après la fécondation artificielle, vue de côté. — *o*, premier orifice (le seul qui existe alors) de l'appareil digestif; *e*, premier état des tiges calcaires; *e'*, origine des cellules dans l'endroit où commence la sécrétion calcaire. Trieste (avril).

Fig. 2. — La même, vue de face.

Fig. 3 (4<sup>e</sup> Mém., pl. VI, fig. 4). — Larve de l'*E. pulchellus* 7 jours après la fécondation, vue de côté. — *a*, la bouche; *a'*, le pharynx; *b*, l'estomac; *b'*, l'intestin; *o*, l'anus; AA, bras ventraux du voile ou de la marquise; FF, bras de l'appareil buccal ou du voile oval. Trieste (avril).

Fig. 4 (4<sup>e</sup> Mém., pl. VI, fig. 5). — Larve de l'*E. pulchellus*, du 16<sup>e</sup> jour, vue de côté.

Fig. 5 (4<sup>e</sup> Mém., pl. VI, fig. 8). — Larve de l'*E. lividus* 11 jours après la fécondation artificielle, vue de côté à un grossissement de 180 diamètres. — AA, bras de la marquise, bras antérieurs; FF, bras de l'appareil buccal; *a*, bouche; *a'*, pharynx; *b*, estomac; *b'*, intestin; *o*, anus; *x*, ligne qui indique la concavité de la voûte; frange ciliée.

Fig. 6 (4<sup>e</sup> Mém., pl. VI, fig. 11). — 17 jours après la fécondation, grossissement de 70 diamètres, longueur de 1/3 de ligne, vue de face. — Mêmes lettres que précédemment. *z*, masses blastémateuses des deux côtés de l'estomac; B, origine des bras latéraux postérieurs; *f*, épaulettes ciliées.

Fig. 7 (4<sup>e</sup> Mém., pl. VI, fig. 13). — Larve sporadique de Marseille (mars), grossie 100 fois, vue de face. — Mêmes lettres.

Fig. 8 (4<sup>e</sup> Mém., pl. VI, fig. 14). — Larve sporadique de Marseille (mars), grossie 100 fois. — Mêmes lettres. *d*, la frange ciliée; *c*, le disque échinodermique; E, bras accessoires de l'appareil buccal.

Fig. 9 (4<sup>e</sup> Mém., pl. VII, fig. 4). — Larve sporadique de Trieste, présentant le disque échinodermique, la vésicule *c'* qui lui fait suite, et le conduit qui fait communiquer la vésicule avec le pôle dorsal.

Fig. 10 (4<sup>e</sup> Mém., pl. VII, fig. 9). — Larve se transformant en Échinoderme. *g*, pédicellaires; *y*, tentacules; *x*, ambulacres.

## EXPÉRIENCES SUR LA TRANSFORMATION

DES

### VERS VÉSICULAIRES OU CYSTICERQUES EN TÆNIAS,

Par M. DE SIEBOLD (1).

J'ai avancé le premier, en 1844, dans mon *Manuel de physiologie*, vol. II, que le Ver vésiculaire (*Cysticercus fasciolaris*), qui vit en parasite dans le foie des Rats et des Souris, n'était autre chose qu'un Tænia égaré devenu vésiculeux, et en particulier celui du Chat, le *Tænia crassicollis*. J'ai affirmé, en outre, que le *Cysticercus fasciolaris*, de même que tous les Acéphalocystes, n'avait jamais d'organes sexuels, et ne pouvait ainsi se propager sexuellement, s'il ne trouvait un corps convenable où il abandonnait sa forme ou son état vésiculeux, et où il pouvait se développer sexuellement. Ces transformations ont eu lieu, en effet, aussitôt que le foie d'une Souris ou d'un Rat que dans des expériences faites à l'Institut de l'Université de Breslau on avait reconnu contenir un *Cysticercus fasciolaris*, a été dévoré par un Chat. Dans l'estomac de ce Chat, le foie de ces animaux rongeurs a été digéré, mais non pas le Ver vésiculaire qu'il renfermait caché; ce parasite a perdu sa vésicule caudale remplie d'un liquide, et s'est alors montré sans queue dans le chyme de l'estomac et des intestins grêles du Chat, où, trouvant un lieu convenable, il s'est développé sous forme articulaire et de Tænia (*Tænia crassicollis*) avec organes sexuels adultes. L'accord parfait de la tête du *Cysticercus fasciolaris* avec l'extrémité céphalique du *Tænia crassicollis*, ainsi que les différentes phases du développement de celui-ci, qu'on remarque souvent les unes à côté

(1) Communiquées à la Société nationale silésienne de Breslau, le 7 juillet 1852, et insérées dans l'*Institut*, n° 974.

des autres dans les intestins des Chats, a conduit à la conclusion précédente qui a reçu l'approbation de plusieurs naturalistes, mais dont l'exactitude est cependant encore mise en doute par d'autres.

L'an dernier, M. le docteur Küchenmeister, de Zittau, s'est servi du *Cysticercus pisiformis*, qu'on rencontre fréquemment dans les kystes des tuniques intestinales du Lièvre et des Lapins, pour des expériences, en faisant dévorer ces kystes à des Chiens et à des Chats, dans l'espoir qu'au bout de quelque temps ces kystes se développeraient dans les intestins de ces animaux sous la forme de *Tænia*. Cette expérience a complètement réussi sur les Chiens, et l'on a vu se confirmer ainsi ce que je n'avais pu établir que par la comparaison du *Cysticercus fasciolaris* des Rats et des Souris, et le *Tænia crassicollis* des Chats; mais l'expérience de M. Küchenmeister, ainsi que les conséquences qu'on en pouvait tirer, n'ont satisfait ni les médecins ni les naturalistes. On lui a reproché d'avoir publié ses expériences avant qu'on pût les considérer à proprement parler comme terminées. La discussion qui s'est élevée de toutes parts sur ce sujet n'était pas propre à éclairer la question, d'autant mieux que M. Küchenmeister ne semblait pas assez bon helminthologiste pour pouvoir affirmer l'identité des espèces qu'il indiquait. C'est ce qui m'a déterminé à reprendre ce sujet en me servant surtout de jeunes Chiens, et leur faisant avaler non seulement le *Cysticercus pisiformis*, mais aussi les *C. cellulosus*, *C. tenuicollis*, *Cænurus cerebralis* et *Echinococcus veterinorum*, travail dans lequel j'ai été secondé avec zèle par M. Lewald mon élève. Voici les résultats qui ont été obtenus en faisant avaler des *Cysticercus pisiformis*:

Après que ces Vers vésiculaires, qui avaient au plus la grosseur d'un pois, et étaient encore contenus dans le kyste de la membrane des intestins, eurent été ingérés dans du lait au nombre de trente à soixante individus dans l'estomac de jeunes Chiens, on a examiné avec soin, après divers intervalles de temps, le contenu de l'estomac et du canal intestinal de ces Chiens qu'on faisait périr avec le chloroforme, et l'on y a remarqué facilement les Vers vésiculaires avalés comme aliment dans différents états

de développement. Deux heures après l'ingestion, tous les Vers vésiculaires se trouvaient encore dans l'estomac, mais chez la plupart les kystes dont ils s'étaient dépouillés avaient disparu, et étaient digérés; de même, la plupart des Vers vésiculaires qui avaient été débarrassés de leur kyste avaient perdu leur vésicule terminale, qui avait été digérée ou qui adhérait encore en lambeaux plus ou moins étendus à l'extrémité abdominale. Tous les Vers vésiculaires trouvés dans l'estomac avec ou sans leur vésicule terminale ont présenté la tête et le cou retirés dans le corps. Trois heures après l'ingestion, il n'y avait plus de Vers vésiculaires dans l'estomac, tous étaient passés avec le chyme de cet organe dans l'intestin grêle. Là, après avoir perdu leur kyste et leur vésicule par leur séjour dans l'estomac, où ils n'avaient pu résister à l'action de la digestion, tous sans exception, comme par un sentiment de bien-être, avaient fait sortir la tête et le cou, et allongé leur corps auparavant contracté. Chez tous, on apercevait à l'extrémité abdominale, dans le point où avait existé la vésicule, une lésion manifeste. Dans les Chiens tués plusieurs jours après l'ingestion de ces Cysticerques et qu'on examina, on trouva les Vers vésiculaires notablement augmentés de volume, les plus grands avaient atteint une longueur de 3 pouces, et les plus petits de 1 pouce. Le corps, d'abord ridé seulement en travers, laissait déjà nettement apercevoir des articles, et, sur la portion abdominale postérieure encore ridée, le point lésé par la perte de la vésicule présentait actuellement une cicatrice. Après vingt ou vingt-cinq jours, les Vers avaient plusieurs pouces de longueur; ils étaient articulés jusqu'à l'extrémité de l'abdomen, et le dernier de ces articles portait la cicatrice indiquée, encore très reconnaissable, et même on découvrait déjà des traces des organes sexuels dans les articles postérieurs. Au bout de huit semaines, les Cysticerques alimentés dans le canal intestinal d'un Chien avaient atteint une grande longueur (le plus long avait de 36 à 39 pouces). Leurs articles postérieurs étaient complètement développés sous le rapport sexuel, et renfermaient un grand nombre d'œufs à l'état de maturité. Quelques individus, longs de plusieurs mètres, s'étaient déjà séparés de leurs derniers articles

parfaitement mûrs sous le rapport sexuel. Dans ce *Cysticercus pisiformis* ainsi allongé, j'ai reconnu le *Tænia serrata* du Chien. Extrémité de la tête, forme des articles, nature des organes de propagation, et surtout des œufs à maturité de ce Ver vésiculaire arrondi, s'accordaient parfaitement avec les mêmes parties du *Tænia serrata*. Il n'y avait donc plus de doute que le *Cysticercus pisiformis* du Lièvre et du Lapin est au *Tænia serrata* du Chien ce que le *Cysticercus fasciolaris* des Rats et des Souris est au *Tænia crassicolis* du Chat. Du reste, le *Tænia serrata* se trouve rarement chez les Chiens de garde et d'appartement, mais il est plus commun chez le Chien de chasse; ce qui s'explique aisément par cette circonstance, que ce dernier a souvent l'occasion d'avaler les intestins des Lièvres ou des Lapins pris à la chasse, et par conséquent d'ingérer le *Tænia serrata* plus fréquemment que les autres Chiens.

Quoique les expériences avec les autres Vers vésiculaires indiqués ci-dessus ne soient pas encore terminées, je suis cependant assez avancé dans celles relatives au *Cœnurus cerebralis*, pour être convaincu que le *Ver du tournis*, si redouté des éleveurs de bêtes à laine, se transforme en un *Tænia* dans les intestins du Chien. Jusqu'à présent, les *Tænia*s produits ainsi par le *Ver du tournis* ne sont pas encore dans mes expériences arrivés à l'état adulte ou de maturité des organes sexuels, et par conséquent on n'a pu constater leur espèce; mais j'espère prochainement pouvoir être en mesure de faire cette détermination. J'espère aussi pouvoir indiquer aux propriétaires et aux éleveurs de Moutons le moyen de s'opposer au développement de ce parasite dans le cerveau des Moutons, car je suis convaincu que ce n'est pas par une génération sur place, mais par une ponte microscopique du *Tænia* de certains Carnassiers que se produisent les Vers vésiculaires, et quand ces œufs, par hasard, s'introduisent dans le corps des Rongeurs ou des Ruminants, ils ne s'y développent pas en *Tænia*s allongés, mais en Vers vésiculaires, ce qui, suivant l'importance de l'organe où ils fixent leur séjour, exerce une influence plus ou moins funeste sur la vie des animaux dans lesquels ils vivent.



Les expériences commencées sur l'*Echinococcus veterinorum* sont assez avancées pour qu'on puisse déclarer que ce Ver vésiculaire se rattache aussi à un Tænia. Les couvées de ce Ver destructeur données par cuillerées à de jeunes Chiens ont montré au bout de quelques jours des milliers de Tænias excessivement déliés, qui adhéraient déjà à la membrane muqueuse de l'intestin grêle par leur quatre suçoirs et leur couronne de crochets. Tous ces Tænias ne possèdent encore que trois divisions sur le corps, une pour la tête et le cou, derrière un petit article, et enfin un long article. Dans ces deux articles, les organes sexuels avaient commencé à se développer, mais ce développement n'est pas encore assez avancé pour qu'on puisse être certain que les petits Tænias sont adultes, et en déterminer l'espèce. Je continue l'expérience, et j'espère sous peu de temps pouvoir en publier le résultat.

---

# TABLE DES MATIÈRES

CONTENUES DANS CE VOLUME.

---

## ANIMAUX VERTÉBRÉS.

Recherches expérimentales sur la température des Reptiles et sur la modification qu'elle peut subir dans diverses circonstances, par M. le docteur A. DUMÉRIL. . . . .	5
Mémoire sur les circonvolutions du cerveau chez les Mammifères, par M. C. DARESTE. . . . .	30
Note sur le redressement des crochets dans les Thanatophides, par M. A. DUGÈS. . . . .	57
Étude du lait au point de vue physiologique et économique, par M. DOYÈRE. (Extrait.). . . . .	192
Recherches sur les Urodèles de France, par M. Alfred DUGÈS. . . . .	253

## ANIMAUX ANNELÉS.

Note sur l'appareil circulatoire des Trématodes, par M. L.-J. VAN BENEDEN. . . . .	23
Expériences sur la transmission des Vers intestinaux, par M. HERBST. . . . .	63
Études anatomiques et physiologiques, et observations sur les larves des Libellules, par M. LÉON DUFOUR. . . . .	65
Recherches sur l'armure génitale femelle des Insectes orthoptères, par M. le docteur LACAZE-DUTHIERS. . . . .	207
Expériences sur la transformation des Vers vésiculaires ou Cysticerques en Tænias, par M. SIEBOLD. . . . .	377

## MOLLUSQUES.

Seconde note sur la pétrification des coquilles dans le sein des mers actuelles, par M. MARCEL DE SERRES. . . . .	53
Note sur les organes auditifs des Firoles, par M. MILNE EDWARDS. . . . .	146
Mémoire sur les Hectocotyles et les mâles de quelques Céphalopodes, par MM. J.-B. VERANY et C. VOGT. . . . .	147
De la connaissance qu'ont eue les anciens du bras copulateur chez certains Céphalopodes. Note de M. ROULIN. . . . .	188
Note sur l'existence de la <i>Testucella Maugei</i> (de Ténériffe) en France, par M. Henri AUCAPITAINE. . . . .	251
Recherches zoologiques sur la classe des Mollusques bryozoaires, par M. Alcide D'ORBIGNY. (Suite.). . . . .	273

**ZOOPHYTES.**

Note sur la génération spontanée et l'embryogénie ascendante, par M. le docteur GROS . . . . . 193

Observations sur le développement des Échinodermes, par M. J. MULLER (analysées par M. C. DARESTE). . . . . 349

**MÉLANGES.**

Des causes de la plus grande taille des espèces anciennes comparées aux races actuelles, par M. MARCEL DE SERRES. . . . . 111

**TABLE DES MATIÈRES PAR NOMS D'AUTEURS.**

ACCAPITAINE (H.). — Note sur l'existence de la <i>Testacella Maugei</i> (de Ténériffe) en France. . . . .	251	transmission des Vers intestinaux. . . . .	63
BENEDES (L.-J. Van). — Note sur l'appareil circulatoire des Trématodes. . . . .	23	LACAZE-DUTHIERS. — Recherches sur l'armure génitale femelle des Insectes orthoptères. . . . .	207
DARESTE (Camille). — Mémoire sur les circonvolutions du cerveau chez les Mammifères. . . . .	30	MULLER (Jean). — Observations sur le développement des Échinodermes (analysées par M. Dareste). . . . .	349
DOTÈRE. — Étude du lait au point de vue physiologique et économique. (Extrait.) . . . . .	192	ORBIGNY (Alcide d'). — Recherches zoologiques sur la classe des Mollusques bryozoaires. (Suite.) . . . . .	273
DUFOUR (Léon). — Études anatomiques et physiologiques, et observations sur les larves des Libellules . . . . .	65	ROULIN. — De la connaissance qu'ont eue les anciens du bras copulateur chez certains Céphalopodes . . . . .	188
DUCÈS (Alfred). — Note sur le redressement des crochets dans les Thanatophides. . . . .	57	SERRES (Marcel de). — Seconde note sur la pétrification des coquilles dans le sein des mers actuelles. . . . .	53
— Recherches sur les Urodèles de France. . . . .	253	— Des causes de la plus grande taille des espèces anciennes comparées aux races actuelles. . . . .	111
DUMÉRIE (Aug.). — Recherches expérimentales sur la température des Reptiles et sur la modification qu'elle peut subir dans diverses circonstances. . . . .	5	SIEBOLD. — Expériences sur la transformation des Vers vésiculaires ou Cysticerques en <i>Tænia</i> . . . . .	377
EDWARDS (Milne). — Note sur les organes auditifs des Firoles. . . . .	146	VERANY (J.-B.) et VOGT (C.). — Mémoire sur les Hectocotyles et les mâles de quelques Céphalopodes . . . . .	147
GROS. — Note sur la génération spontanée et l'embryogénie ascendante . . . . .	193		
HERBST. — Expériences sur la			

---

## TABLE DES PLANCHES

RELATIVES AUX MÉMOIRES CONTENUS DANS CE VOLUME.

1. A. Appareil auditif des Firoles. — B. Urodèles de France.
2. *Distomum tereticolle*. — Appareil venimeux des Serpents.
- 3, 4 et 5. Anatomie des larves de Libellules.
- 6, 7, 8 et 9. Structure et origine des Hectocotyles.
- 10, 11 et 12. Armure génitale des Orthoptères.
13. Développement des Échinodermes.

FIN DE LA TABLE.



A



B

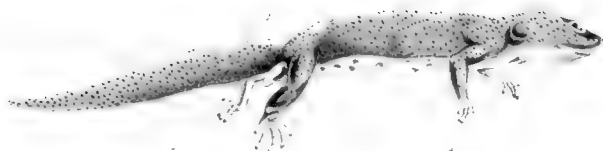

A. *Fig. 1. Aspect d'un adulte de l'Urodèle* B. *Fig. 1-30. Urodèles de la France*





*Ann. des. Mus. nat. V. ser.*

*Zool. Tom 17. Pl.*

*Fig. 1-3. Dystomum tereticolle. Fig. 4-7. Appareil venimeux des Serpents.*







*Anatomie des larves de Libellules.*







24

25

32

33

28



26



30



L. DuRoi del

Anatomie des larves de Libellules.

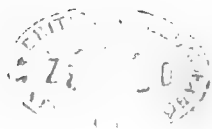



Structure et origine des Hectactules



7: 00

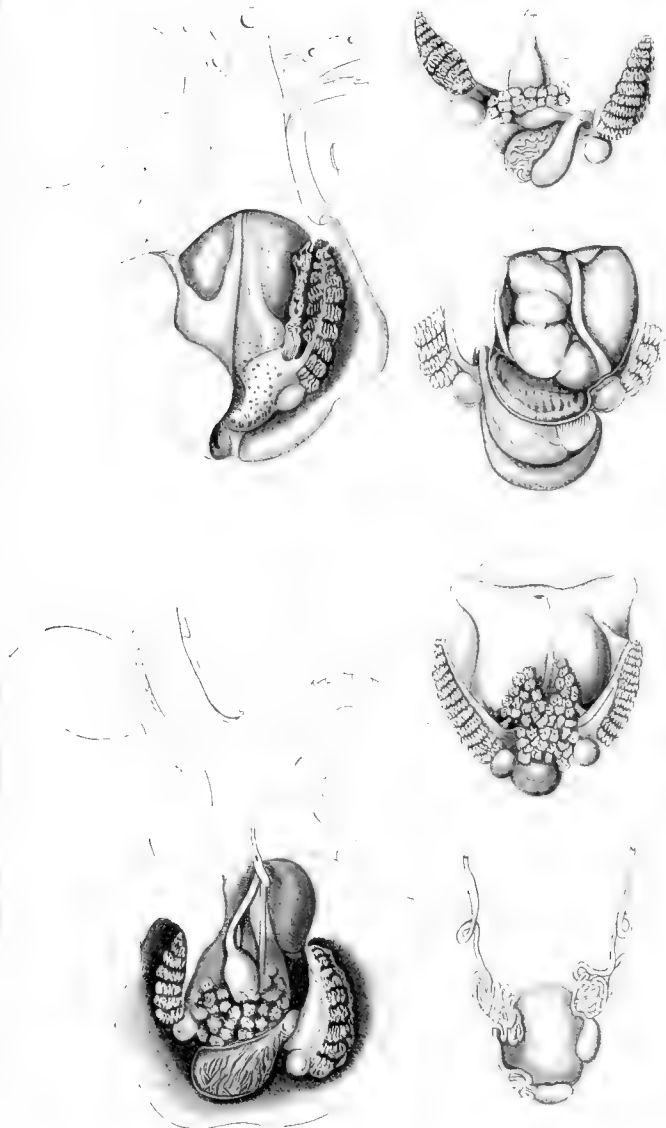

*Structure et origine des Hectocoptyles*



11

20

6

11

21

118

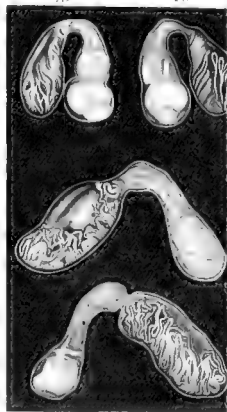

20

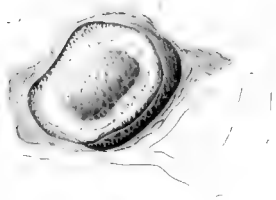

Structure et origine des Hectocotyles



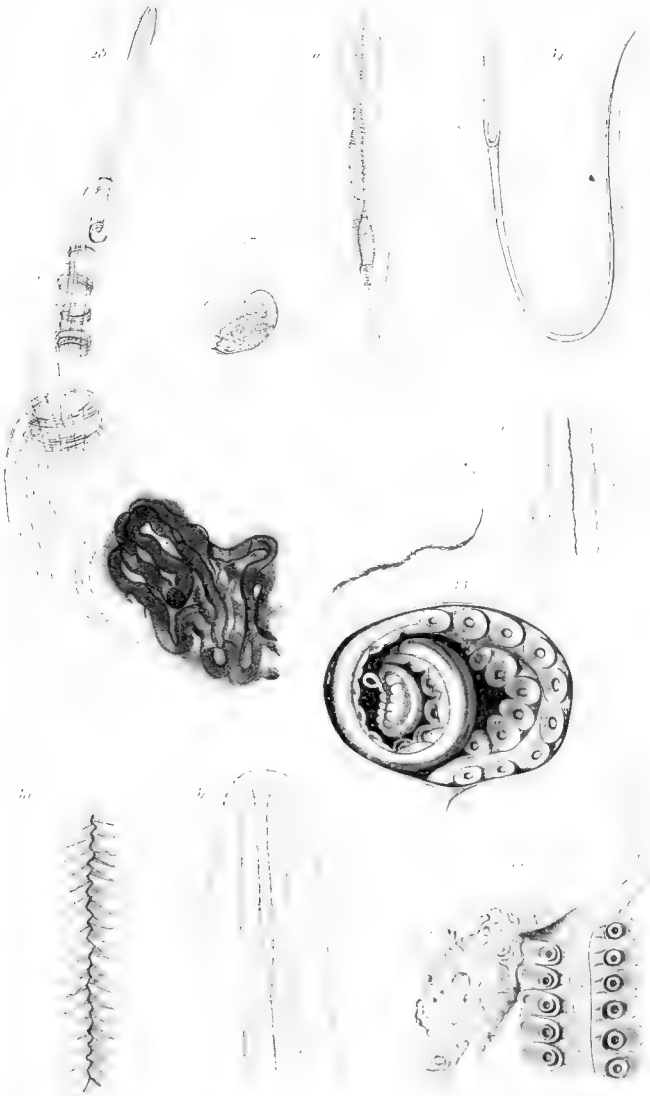

*Structure et origine des Hectocotyles*



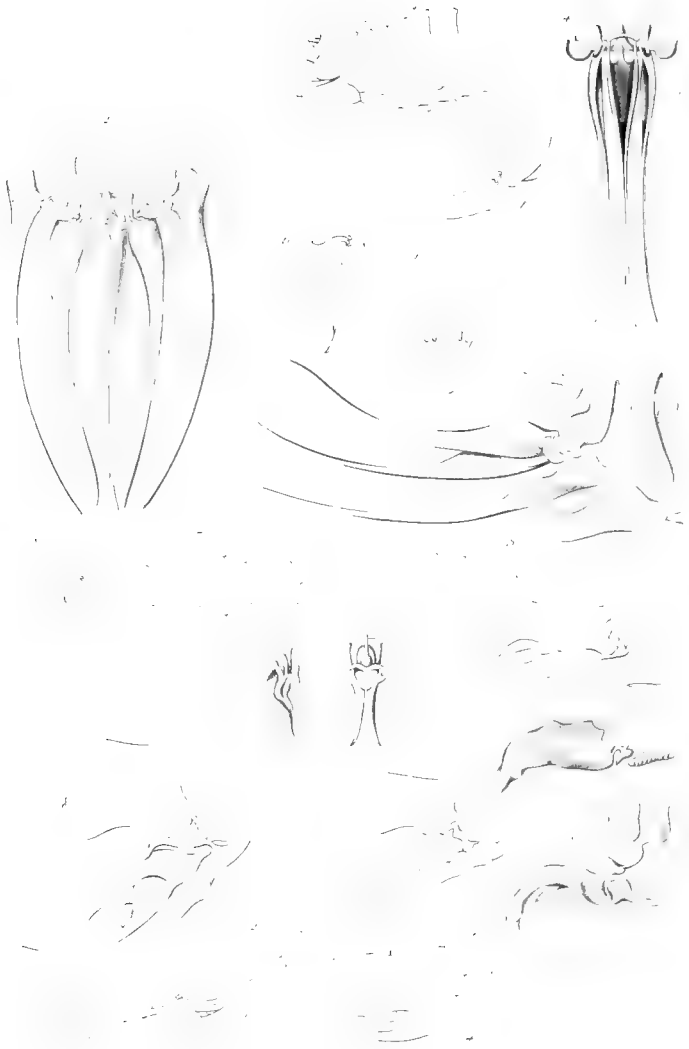

*Armure g nitale des Orthopt res*





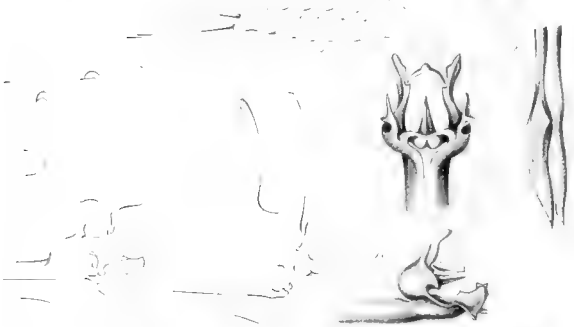
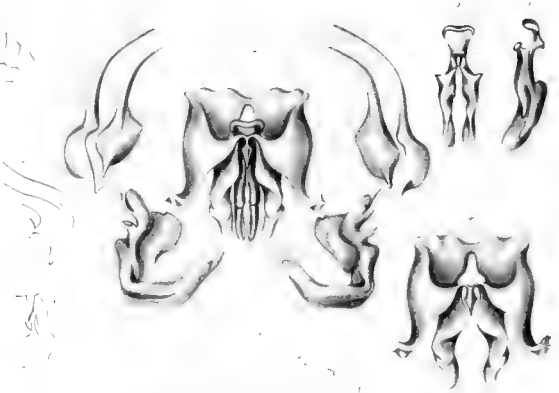

Pl. 11. ad. nat. del.

*Armure g nitale des Orthopt res*



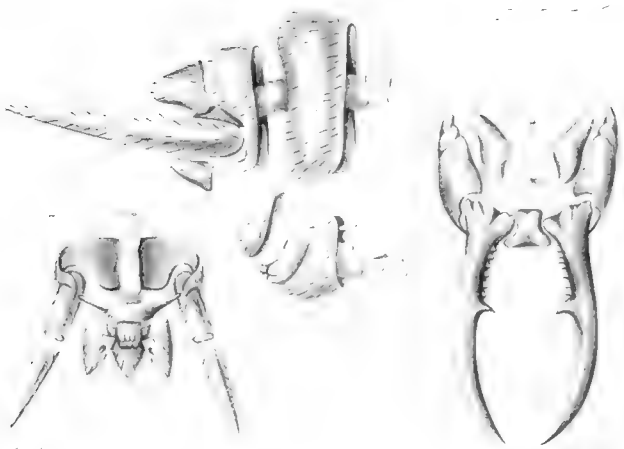
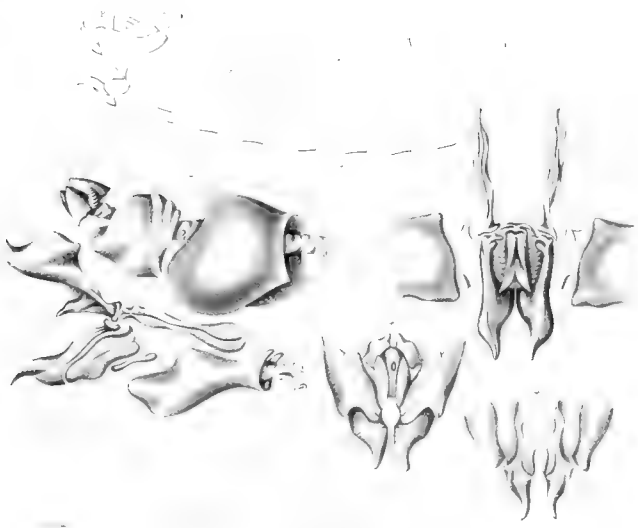

*Armure génitale des Orthoptères*

